

МОНГОЛ УЛС

Нийгмийн үзүүлэлтийн түүвэр судалгаа - 2013

НЭГДСЭН ҮР ДҮН

Судалгааны тайланг хянасан:

С.Мэндсайхан	Үндэсний статистикийн хорооны дарга
Б.Эрдэнэсүрэн	ҮСХ-ны дэд дарга
Д.Оюунчимэг	ҮСХ-ны Хүн ам, нийгмийн статистикийн газрын дарга

Судалгааны тайлан бичсэн:

Ж.Мөнхбаатар	Судалгааны менежер
С.Тодгэрэл	Судалгааны үндэсний зөвлөх
Ч.Цогтбаяр	Судалгааны ажилтан
Т.Алтанцэцэг	Судалгааны ажилтан
Б.Уранбилэг	ҮСХ-ны ХАНСГ-ын шинжээч

Тайлбар: Судалгааны үндсэн үр дүнгийн энэхүү тайлан нь англи хэлээр мөн хэвлэгдсэн бөгөөд тайланд гарч байгаа үнэлэлт, дүгнэлтүүд нь зөвхөн бичсэн хүмүүсийн санал болно.

МОНГОЛ УЛСЫН ҮНДЭСНИЙ СТАТИСТИКИЙН ХОРОО

Монгол Улс, Улаанбаатар хот
Сүхбаатар дүүрэг, Бага тойруу
Засгийн газрын III байр
Утас: (976-11)-326414
Факс: (976-11)-324518
Цахим хуудас: <http://www.nso.mn>
И-мэйл: international@nso.mn

Үндэсний Статистикийн Хороо нь 2013 онд Нийгмийн үзүүлэлтийн түүвэр судалгааг Монгол Улсын Засгийн Газар болон НҮБ-ын Хүүхдийн сан, НҮБ-ын Хүн амын сангийн санхүү болон техникийн тусламжтайгаар зохион байгуулж явуулсан.

Үндэсний Статистикийн Хорооноос эрхлэн гаргав.
Улаанбаатар хот, Монгол Улс, 2014 он

 **БИТ ПРЕСС ХХК-д хэвлэв.**

Утас (976) 11 311322
Улаанбаатар хот
2014 он

Өмнөх үг	vii
Хүснэгтийн жагсаалт	ix
Зургийн жагсаалт	xvi
Товчилсон үгийн жагсаалт	xvii
Үр дүнгийн нэгтгэл	
Нэгдсэн дүгнэлт	xxx
1. Танилцуулга	1
1.1. Үйл ажиллагааны амлалт: Үндэсний болон олон улсын түвшинд тайлагнах үүрэг хариуцлага	2
1.2. Нийгмийн үзүүлэлтийн 2013 оны түүвэр судалгааны зорилго	3
2. Судалгааны арга зүй	5
2.1. Түүврийн зохиомж	6
2.2. Судалгааны асуулга, үзүүлэлт	6
2.3. Судалгаанд ашигласан технологи	8
2.4. Төлөвлөлт, зохион байгуулалт	9
2.5. Туршилтын судалгаа	10
2.6. Сургалт, мэдээлэл цуглуулалт	10
2.7. Мэдээлэл боловсруулалт	11
3. Судалгааны хамралт, өрх, хүн амын шинж байдал	13
3.1. Судалгааны хамралт	14
3.2. Өрхийн шинж байдал	14
3.3. Судалгаанд хамрагдсан 15-49 насны эрэгтэйчүүд, эмэгтэйчүүд, 5 хүртэлх насны хүүхдийн шинж байдал	15
3.4. Орон сууцны нөхцөл, өрхийн хөрөнгө, эд зүйлс, аж байдлын түвшин	16
3.5. Ажил эрхлэлт, эдийн засгийн үйл ажиллагааны салбар	17
4. Ус болон ариун цэврийн байгууламж	33
4.1. Ундны усны сайжруулсан эх үүсвэрийн хангамж	34
4.2. Ариун цэврийн сайжруулсан байгууламжийн хангамж	36
4.3. Гар угаах газар	38
5. Бичиг үсэг тайлагдалт ба боловсрол	51
5.1. Залуучуудын бичиг үсэг тайлагдалт	52
5.2. Сургуульд бэлтгэгдсэн байдал	52
5.3. Бага, дунд, ахлах анги, дээд боловсролд хамрагдалт	53
5.4. Боловсролын түвшин, суралцсан хугацаа	56
6. Хүүхдийн эрүүл мэнд	73
6.1. Дархлаажуулалт	74
6.2. Өвчний асаргаа, эмчилгээ	75

6.3. Суулгалт өвчний тархалт, эмчилгээ	76
6.4. Амьсгалын замын цочмог халдварын тархалт, эмчилгээ болон мэдлэг	78
6.5. Хатуу түлшний хэрэглээ	79
7. Хоол тэжээл	93
7.1. Бага жинтэй төрөлт	94
7.2. Хоол тэжээлийн байдал	95
7.3. Эхийн сүүгээр хооллолт ба нялхас, бага насны хүүхдийн хооллолт	97
7.4. Иоджуулсан давсны хэрэглээ	102
7.5. А аминдэм болон баяжуулсан хоол хүнсний хэрэглээ	103
8. Бага насны хүүхдийн хөгжил	117
8.1. Бага насны хүүхдийн боловсрол	118
8.2. Бага насны хүүхдэд үзүүлж буй анхаарал, халамж	118
8.3. Бага насны хүүхдийн хөгжил	120
9. Хүүхэд хамгаалал	129
9.1. Төрсний бүртгэл	130
9.2. Хүүхдийн хөдөлмөр	130
9.3. Хүүхдийн хүмүүжил	133
9.4. Эрт гэрлэлт	134
9.5. Эцэг эхтэйгээ амьдарч байгаа болон өнчин хүүхэд	136
9.6. Хурдан морь унаач хүүхэд	137
10. Хүүхдийн эндэгдэл	159
11. Гэрлэлт, бэлгийн харьцааны идэвх	167
11.1. Хүн амын гэрлэлтийн байдал	168
11.2. Анхны гэрлэлтийн нас	169
11.3. Анх бэлгийн хавьталд орсон нас	169
11.4. Бэлгийн харьцааны идэвх	169
12. Төрөлт	183
12.1. Төрөлтийн түвшин, хандлага, ялгаатай байдал	184
12.2. Төрүүлсэн хүүхдийн тоо	185
12.3. Анхны төрөлтийн нас	186
12.4. Төрөлт хоорондын зай	186
12.5. Төрсний дараа жирэмслэхгүй байх хугацаа	187
12.6. Цэвэршилт	187
13. Төрөлтийн төсөөлөл	201
13.1. Хүсч буй төрөлт	202
13.2. Хүүхдийн тоогоо хязгаарлах хүсэл	203

13.3. Хүүхдийн зохистой тоо	203
13.4. Төрөлтийн төлөвлөлт	204
14. Гэр бүл төлөвлөлт	217
14.1. Жирэмслэхээс сэргийлэх арга, хэрэгслийн мэдлэг, хэрэглээ	218
14.2. Мэс ажилбар хийлгүүлэх үеийн нас, хийлгүүлснээс хойшхи хугацаа	220
14.3. Хуанлийн аргын талаарх мэдлэг	221
14.4. Жирэмслэхээс сэргийлэх орчин үеийн арга, хэрэгслийн эх үүсвэр	221
14.5. ЖСАХ-ийн талаарх мэдээлэлтэй сонголт буюу ЖСАХ хэрэглэж байгаа эмэгтэйчүүдэд зөвлөгөө өгсөн байдал	221
14.6. ЖСАХ-ийн (гэр бүл төлөвлөлтийн) хангагдаагүй хэрэгцээ	221
14.7. ЖСАХ-ийн ирээдүйн хэрэглээ	223
14.8. Цаашид ЖСАХ хэрэглэхгүй шалтгаан	223
14.9. Гэр бүл төлөвлөлтийн талаар мэдээлэл авсан байдал	224
15. Жирэмсний төгсгөл, үр хөндөлт	241
15.1. Жирэмсний төгсгөл	242
15.2. Үр хөндөлтийн түвшин	242
15.3. Үр хөндүүлсэн арга	244
15.4. Үр хөндүүлэх шалтгаан, шийдвэр гаргасан байдал	244
15.5. Үр хөндүүлэх үйлчилгээ, зөвлөгөө	244
16. Эх, хүүхдийн эрүүл мэнд	257
16.1. Жирэмсний хяналт	258
16.1.1. Жирэмсний хяналтын хувь	259
16.1.2. Жирэмсний хяналтад үзүүлсэн тоо	260
16.1.3. Хяналтад орон үеийн жирэмсний хугацаа	260
16.1.4. Жирэмсний хяналтын үйлчилгээ, тусламж	260
16.1.5. Жирэмсний хяналтын зөвлөгөө	261
16.1.6. Жирэмснээ хянуулсан газар	261
16.1.7. Жирэмснээ хянуулахад тохиолдсон бэрхшээл	261
16.1.8. Жирэмсний үеийн хүндрэл	261
16.1.9. Төмрийн бэлдмэлийн хэрэглээ	262
16.2. Төрөх үеийн тусламж, үйлчилгээ	262
16.2.1. Мэргэжлийн эмчийн хяналтад төрсөн төрөлт	262
16.2.2. Мэс заслын арга	263
16.2.3. Эмнэлгийн төрөлт	263
16.2.4. Төрөх үеийн тусламж, үйлчилгээ ба хүндрэл	263
16.3. Төрсний дараах эх, хүүхдийн хяналт	264
16.4. Умайн хүзүүний хорт хавдрын үзлэг	266
17. ХДХВ/ ДОХ болон БЗДХ	295

17.1. ХДХВ-ийн халдварын талаарх мэдлэг, ХДХВ/ ДОХ-ын талаарх ташаа ойлголтууд	296
17.2. ХДХВ/ ДОХ-ын халдвартай хүмүүст хандах хандлага	298
17.3. ХДХВ халдварлахад нөлөөлөх бэлгийн эрсдэлт зан үйл	299
17.4. БЗДХ-ын талаарх мэдлэг, тархалт	300
17.5. БЗДХ-ын сэргийлэх мэдлэг, хандлага	301
18. Өсвөр үе, залуучуудын нөхөн үржихүйн эрүүл мэнд	323
18.1. Өсвөр үе, залуучуудын төрөлт, хандлага	324
18.2. Бэлгийн харьцаа, зан үйл	325
18.3. ЖСАХ-ын талаарх мэдлэг, хэрэглээ	326
18.4. ХДХВ/ ДОХ болон БЗДХ	326
19. Олон нийтийн мэдээллийн хэрэгслийн хүртээмж, МХХТ-ийн хэрэглээ	343
19.1. Олон нийтийн мэдээллийн хэрэгслийн хэрэглээ, хүртээмж	344
19.2. Мэдээлэл, харилцаа холбоо, технологийн хэрэглээ	345
20. Тамхи, архи, согтууруулах ундааны хэрэглээ	353
20.1. Тамхины хэрэглээ	354
20.2. Архи, согтууруулах ундааны хэрэглээ	355
Хавсралт А Түүврийн зохиомж	363
А1 Түүврийн хэмжээ	364
А2 Түүврийн хуваарилалт, судалгааны нэгжийн сонголт	365
А3 Түүврийн хүрээ, өрхийн жагсаалт	365
А4 Түүврийн жингийн тооцоо	365
Хавсралт В Судалгаанд оролцогчдын нэрс	369
Хавсралт С Түүврийн алдааны тооцоолол	375
Хавсралт D Мэдээллийн чанарын хүснэгтүүд	413
Хавсралт E Үзүүлэлтийн тодорхойлолт: Хүртвэр ба хуваарь	439
Хавсралт F Асуулгын хуудас	453

Үндэсний статистикийн хороо “Статистикийн тухай” Монгол Улсын хуульд нэмэлт өөрчлөлт оруулсны дагуу “Нийгмийн үзүүлэлтийн түүвэр судалгаа-2013”-г Монгол Улсын Засгийн Газар болон НҮБ-ын Хүүхдийн сан, НҮБ-ын Хүн амын сангийн санхүүжилт, арга зүйн дэмжлэгээр зохион байгууллаа.

Энэ удаагийн судалгаа нь “Хүүхэд хөгжил” (Олон үзүүлэлтийн бүлгийн түүвэр судалгаа MICS), “Нөхөн үржихүйн эрүүл мэнд”, “Хүн ам зүй, эрүүл мэнд” гэсэн олон улсын түвшинд тус тусдаа хийгддэг 3 томоохон хэмжээний өрхөд суурилан хийгддэг судалгааг нэгтгэж, нэг судалгаа болгон явууллаа. Харин өмнө нь НҮБХАС-ийн дэмжлэгтэйгээр НҮЭМС-г ХАЗЭМС-ны аргачлалд суурилан 1998, 2003, 2008 онуудад, НҮБХС-ийн дэмжлэгтэйгээр ХХС-г 1996, 2000, 2005, 2010 онуудад хийж байсан. Эдгээр судалгаанууд нь үзүүлэлт, задаргааны хувьд төстэй, арга, аргачлалын хувьд ялгаа бага байснаас гадна тус тусдаа судалгааг явуулах нь өртөг өндөртэй байсан. Тиймээс ҮСХ, ЭМЯ, НҮБХАС, НҮБХС зөвшилцөж, 2013 оны 7 дугаар сард “Статистикийн тухай” хуульд нэмэлт өөрчлөлт оруулж НҮТС-г 5 жил тутам явуулахаар хуульчилсан. Ази Номхон далайн бүсэд Лаосын Бүгд Найрамдах Ардчилсан Улсын дараагаар Монгол Улс ийнхүү НҮЭМС болон ХХС-г нэгтгэн нэг судалгаа болгож хийсэн хоёр дахь улс болсныг тэмдэглэх нь зүйтэй.

НҮТС нь Монгол Улсын нийт өрхийг төлөөлөхүйц 15500 өрх бүхий хамгийн том түүвэр ашиглаж: сүүлийн үеийн дэвшилтэт технологи болох таблетыг мэдээлэл цуглуулахад анх удаа нэвтрүүлснээр тоо мэдээллийг баазад оруулахад гарч болохуйц алдаа болон боловсруулалтын шатанд зарцуулах хугацаа зэргийг мэдэгдэхүйц хэмжээгээр багасгаж чадсан.

Энэхүү судалгааны үр дүн нь үндэсний бодлого боловсруулагч, шийдвэр гаргагч нар, олон улсын байгууллага болон бусад хэрэглэгчдэд бодлого хөтөлбөр тодорхойлоход ашиглагдах суурь мэдээлэл болохын зэрэгцээ эрдэмтэн, судлаачдад сэдэвчилсэн болон гүнзгийрүүлсэн судалгаа, шинжилгээний ажил хийхэд нь чухал мэдээллийн эх үүсвэр болно гэдэгт найдаж байна. Түүнчлэн, Монгол Улсын хүүхэд, эмэгтэйчүүдийн эрүүл мэнд, боловсрол, нийгмийн хамгаалал, аж байдал, тэдний эрхийн хэрэгжилт болон эрэгтэйчүүд, эмэгтэйчүүдийн нөхөн үржихүйн эрүүл мэнд, гэр бүл төлөвлөлт, ХДХВ, ДОХ-ын талаарх мэдлэг, хандлага, бэлгийн зан үйлийн талаарх 170 төрлийн үзүүлэлтээр тоон мэдээллийг гаргах, өмнө хийгдэж байсан “Хүүхэд хөгжил” болон “Нөхөн үржихүйн эрүүл мэндийн судалгаа”-ны үр дүнг баяжуулж шинэчлэх, Мянганы хөгжлийн зорилтууд, Хүн ам ба хөгжлийн олон улсын бага хурал, “Хүүхдэд ээлтэй дэлхий ертөнц” тунхаглал, НҮБ-ын Ерөнхий Ассамблейн “ХДХВ, ДОХ-ын асуудлаарх тусгай чуулган”-ы тунхаглал, Монгол Улсын Засгийн Газрын хэрэгжүүлж байгаа “Нөхөн үржихүйн эрүүл мэнд” үндэсний дөрөв дэх хөтөлбөр болон бусад олон бодлого, хөтөлбөрийн хэрэгжилтийг дүгнэхэд ашиглагдана.

Судалгааны үр дүнг олон нийтэд хүртээмжтэй, хурдан шуурхай хүргэх үүднээс судалгааны урьдчилсан үр дүнг 2013 оны 6 сард танилцуулсан бөгөөд энэ удаад судалгааны нэгдсэн тайланг хэрэглэгч Танд толилуулж байна. Нийгмийн үзүүлэлтийн түүвэр судалгааны нэгдсэн тайлан нь судалгааны асуулгад тусгагдсан 700 орчим асуултад суурилсан 250 гаруй хүснэгтийг

дэлгэрэнгүй тайлбар, дүгнэлттэй нь багтаасан бөгөөд дээр дурдсан бодлого, хөтөлбөрүүдийг хэрэгжүүлэхэд хяналт тавих, түүнчлэн үндэсний бодлого, хөтөлбөр боловсруулахад шаардагдах ерөнхий үзүүлэлтүүдийг хүн ам зүй, байршил, нийгэм, эдийн засгийн шинж байдлаар нь ангилж харуулсан.

Монгол улсын түүхэнд хамгийн олон тооны гүнзгийрүүлсэн судалгаа (НҮБХАС-ийн дэмжлэгтэй 3, НҮБХС-ийн дэмжлэгтэй 5 буюу нийт 8 гүнзгийрүүлсэн судалгааг) хийх боломжийг НҮТС-гаар цуглуулсан мэдээллийн баялаг цар хүрээ бий болгож байна. Тус тайлан цуглуулсан мэдээллийн сангийн үндсэн хэсгийг хамарч, ерөнхий тайлбар, дүгнэлтийг өгөхөд чиглэгдсэн учраас цаашид холбогдох салбарын эрдэмтэн, хувь судлаачдад нарийвчилсан дүн шинжилгээ хийх боломжийг олгож байна. Судалгааг амжилттай зохион байгуулж явуулах, асуулга боловсруулах ажилд үнэтэй санал, зөвлөмж өгч, хамтран ажилласан судалгааны Удирдах зөвлөл, Ажлын хэсгийн гишүүдэд талархал илэрхийлье.

Түүнчлэн судалгааг гардан зохион байгуулж амжилттай явуулсан судалгааны үндсэн багийн хамт олон, мэдээллийг өрх, хүн амаас цуглуулах амаргүй ажлыг хийж гүйцэтгэсэн судлаач, ахлагч нарт болон нэгдсэн удирдлага аргачлал заавраар хангаж ажилласан Үндэсний статистикийн хорооны төв болон орон нутгийн удирдлага, аймаг, сум, багийн удирдлагууд, орон нутгийн засаг захиргааны нэгжийн ажилтнууд, хувь хүмүүст мөн талархлаа илэрхийлж, сайн сайхан бүхнийг хүсэн ерөөе.



С.МЭНДСАЙХАН
Үндэсний статистикийн
хорооны дарга бөгөөд
НҮТС-ны Удирдах
зөвлөлийн дарга



НАОМИ КИТАХАРА
НҮБ-ын Хүн амын сангийн
Суурин төлөөлөгч



РОБЕРТО БЭНЕС
НҮБ-ын Хүүхдийн сангийн
Суурин төлөөлөгч

Хүснэгт НН.1: Өрх, эмэгтэйчүүд, эрэгтэйчүүд, 5 хүртэлх насны хүүхдийн асуулгын үр дүн	21
Хүснэгт НН.2: Өрхийн хүн амын насны бүтэц, хүйсээр	22
Хүснэгт НН.3: Өрхийн бүтэц	23
Хүснэгт НН.4: Эмэгтэйчүүдийн шинж байдал	24
Хүснэгт НН.4М: Эрэгтэйчүүдийн шинж байдал	25
Хүснэгт НН.5: 5 хүртэлх насны хүүхдийн шинж байдал	26
Хүснэгт НН.6: Өрхийн шинж байдал	27
Хүснэгт НН.7: Өрхийн болон өрхийн гишүүдийн эд зүйлс	28
Хүснэгт НН.8: Өрхийн аж байдлын түвшин	29
Хүснэгт НН.9: Эмэгтэйчүүдийн ажил эрхлэлт	30
Хүснэгт НН.9М: Эрэгтэйчүүдийн ажил эрхлэлт	31
Хүснэгт НН.10: Эмэгтэйчүүдийн эрхэлсэн ажил	32
Хүснэгт НН.10М: Эрэгтэйчүүдийн эрхэлсэн ажил	33
Хүснэгт НН.11: Эмэгтэйчүүдийн эрхэлсэн ажил, сонгосон үзүүлэлтээр	34
Хүснэгт WS.1: Усны сайжруулсан эх үүсвэрийн хэрэглээ	41
Хүснэгт WS.2: Өрхийн усаа цэвэршүүлдэг арга	42
Хүснэгт WS.3: Ундны ус авахдаа зарцуулдаг хугацаа	43
Хүснэгт WS.3А: Ундны ус авахдаа зарцуулдаг хугацаа (Монгол Улсад мөрдөж буй аргачлалын дагуу тооцсон)	44
Хүснэгт WS.4: Усанд явдаг хүн	45
Хүснэгт WS.5: Ариун цэврийн байгууламжийн төрөл	46
Хүснэгт WS.6: Ариун цэврийн байгууламжаа хамтарч хэрэглэж байгаа байдал	47
Хүснэгт WS.7: Ундны ус болон ариун цэврийн байгууламжийн хэрэглээ	48
Хүснэгт WS.7А: Ундны ус болон ариун цэврийн байгууламжийн хэрэглээ (Монгол Улсад мөрдөж буй аргачлалын дагуу тооцсон)	49
Хүснэгт WS.8: Хүүхдийн ялгадсыг зайлуулсан байдал	50
Хүснэгт WS.9: Гар угаах ус, савангийн бэлэн байдал	51
Хүснэгт WS.10: Савантай өрх	52
Хүснэгт ED.1: Бичиг үсэг тайлагдалт (залуу эмэгтэйчүүд)	60
Хүснэгт ED.1М: Бичиг үсэг тайлагдалт (залуу эрэгтэйчүүд)	61
Хүснэгт ED.2: Сургуульд бэлтгэгдсэн байдал	62
Хүснэгт ED.3: Ерөнхий боловсролын сургуульд элсэлт	63
Хүснэгт ED.4: Бага боловсролд хамрагдалт ба сургуулийн гадна байгаа хүүхдүүд	64
Хүснэгт ED.5: Дунд боловсролд хамрагдалт ба сургуулийн гадна байгаа хүүхдүүд	65
Хүснэгт ED.5А: Суурь боловсролд хамрагдалт ба сургуулийн гадна байгаа хүүхдүүд	66
Хүснэгт ED.5В: Ахлах ангид хамрагдалт ба сургуулийн гадна байгаа хүүхдүүд	67
Хүснэгт ED.5С: Их, дээд сургууль/ коллежид хамрагдалт ба сургуулийн гадна байгаа хүүхдүүд	68
Хүснэгт ED.6: Бага боловсролын сүүлийн ангид сурч байгаа хүүхэд	69
Хүснэгт ED.7: Бага боловсрол эзэмшилт болон дунд боловсролд дэвшин суралцаж буй байдал	70
Хүснэгт ED.8: Боловсрол дахь хүйсийн тэгш байдал	71
Хүснэгт ED.8А: Боловсрол дахь хүйсийн тэгш байдал	72
Хүснэгт ED.9: Сургуулийн гадна байгаа хүүхдүүдийн хүйсийн тэгш байдал	73

Хүснэгт ED.1A: Өрхийн гишүүд боловсролын түвшин	74
Хүснэгт CH.1: Нэг нас хүрэхээс өмнөх дархлаажуулалт	83
Хүснэгт CH.2: Дархлаажуулалт, сонгосон үзүүлэлтээр	84
Хүснэгт CH.4: Хүүхдийн өвчлөл	85
Хүснэгт CH.5: Суулгалт өвчний үед мэргэжлийн эмчид хандсан байдал	86
Хүснэгт CH.6: Суулгалт өвчний үеийн хүүхдийн хооллолт	87
Хүснэгт CH.7: Суулгалт өвчний үеийн үйлдвэрийн аргаар болон гэрийн нөхцөлд бэлтгэсэн шингэн сэлбэх давсны уусмал, цайрын бэлдмэлийн хэрэглээ	88
Хүснэгт CH.8: Суулгалт өвчний үед шингэн сэлбэх эмчилгээ хийлгэхийн зэрэгцээ хоолыг үргэлжлүүлэн өгсөн болон бусад эмчилгээ хийлгэсэн байдал	89
Хүснэгт CH.9: Үйлдвэрийн аргаар бэлтгэсэн шингэн сэлбэх давсны уусмал болон цайрын бэлдмэлийн эх үүсвэр	90
Хүснэгт CH.10: Амьсгалын замын цочмог халдварын шинж тэмдэг илэрсэн үед мэргэжлийн эмчид хандсан болон антибиотик эмчилгээ хийлгэсэн байдал	91
Хүснэгт CH.11: Амьсгалын замын цочмог халдварын аюултай 2 шинж тэмдгийн талаарх мэдлэг	92
Хүснэгт CH.12: Хатуу түлшний хэрэглээ	93
Хүснэгт CH.13: Хатуу түлшний хэрэглээ, хоол хийдэг газраар	94
Хүснэгт NU.1: Бага жинтэй төрөлт	107
Хүснэгт NU.2: Хүүхдийн хоол тэжээлийн байдал	108
Хүснэгт NU.2A: Эх, хүүхдийн эрүүл мэндийн дэвтэрт тэмдэглэгдсэн хүүхдийн өндөр, жингийн тэмдэглэгээ	109
Хүснэгт NU.3: Эрт амлуулалт	110
Хүснэгт NU.4: Эхийн сүүгээр хооллолт	111
Хүснэгт NU.5: Эхийн сүүгээр хооллож байгаа хугацаа	112
Хүснэгт NU.6: Насандаа тохирсон байдлаар эхийн сүүгээр хооллолт	113
Хүснэгт NU.7: Нэмэгдэл хоол (хагас шингэн, шингэн, өтгөн)	114
Хүснэгт NU.8: Нялхас болон бага жинтэй хүүхдийн хооллолт	115
Хүснэгт NU.9: Угжаар шингэн зүйл уусан	116
Хүснэгт NU.10: Иоджуулсан давсны хэрэглээ	117
Хүснэгт NU.12: Хүүхдийн эрдэс, аминдэмийн хэрэглээ	118
Хүснэгт CD.1: Сургуулийн өмнөх боловсрол	125
Хүснэгт CD.2: Аливааг танин мэдэхэд гэр бүлийн зүгээс үзүүлсэн дэмжлэг	126
Хүснэгт CD.3: Сургалтын хэрэглэгдэхүүн	127
Хүснэгт CD.4: Насанд хүрэгчдийн хараа хяналтгүйгээр хүүхдээ ганцааранг нь үлдээсэн байдал	128
Хүснэгт CD.5: Бага насны хүүхдийн хөгжлийн индекс	129
Хүснэгт CD.5A: Бага насны хүүхдийн хөгжлийн индекс (өөрийн орны онцлогт суурилсан тодорхойлолтоор)	130
Хүснэгт CP.1: Төрсний бүртгэл	141
Хүснэгт CP.2: Эдийн засгийн үйл ажиллагаанд оролцсон хүүхэд	142
Хүснэгт CP.3: Гэрийн ажил хийдэг хүүхэд	143
Хүснэгт CP.4: Хүүхдийн хөдөлмөр	144
Хүснэгт CP.5: Хүүхдийн хүмүүжил	145
Хүснэгт CP.6: Бие махбодийн шийтгэлд хандах хандлага	146

Хүснэгт CP.7: Эрт гэрлэлт (эмэгтэй)	147
Хүснэгт CP.7M: Эрт гэрлэлт (эрэгтэй)	148
Хүснэгт CP.8: Эрт гэрлэх хандлага (эмэгтэй)	149
Хүснэгт CP.8M: Эрт гэрлэх хандлага (эрэгтэй)	150
Хүснэгт CP.9: Насны зөрүүтэй хосууд	151
Хүснэгт CP.14: Хүүхдийн эцэг, эхтэйгээ амьдарч буй байдал болон өнчин хүүхдүүд	152
Хүснэгт CP.15: Эцэг, эх нь гадаадад амьдардаг хүүхэд	153
Хүснэгт CP.16: Хурдны морь унасан хүүхэд, унасан тоо	154
Хүснэгт CP.17: Хурдан морь унасан хүүхэд, хурдан морины уралдааны төрлөөр	155
Хүснэгт CP.18: Анх хурдан морь унасан нас	156
Хүснэгт CP.19: Хамгаалалтын хувцас, хэрэглэлийн хэрэглээ	157
Хүснэгт CP.20: Хурдан морины уралдааны үед осол, гэмтэлд өртсөн хүүхэд	158
Хүснэгт CP.21: Хурдан морь унаач хүүхдийн нийгмийн хамгаалал	159
Хүснэгт CM.1: Бага насны хүүхдийн эндэгдлийн түвшин	166
Хүснэгт CM.2: Бага насны хүүхдийн эндэгдлийн түвшин нийгэм, эдийн засгийн шинж байдлаар	167
Хүснэгт CM.3: Бага насны хүүхдийн эндэгдлийн түвшин хүн ам зүйн шинж байдлаар	168
Хүснэгт MA.1: Гэрлэлтийн байдал (эмэгтэй)	173
Хүснэгт MA.1M: Гэрлэлтийн байдал (эрэгтэй)	174
Хүснэгт MA.2: Анхны гэрлэлтийн голч нас (эмэгтэй)	175
Хүснэгт MA.2M: Анхны гэрлэлтийн голч нас (эрэгтэй)	176
Хүснэгт MA.3: Анхны гэрлэлтийн голч нас, сонгосон үзүүлэлтээр (эмэгтэй)	177
Хүснэгт MA.3M: Анхны гэрлэлтийн голч нас, сонгосон үзүүлэлтээр (эрэгтэй)	178
Хүснэгт MA.4: Анх бэлгийн хавьталд орсон голч нас (эмэгтэй)	179
Хүснэгт MA.4M: Анх бэлгийн хавьталд орсон голч нас (эрэгтэй)	180
Хүснэгт MA.5: Анх бэлгийн хавьталд орсон голч нас, сонгосон үзүүлэлтээр (эмэгтэй)	181
Хүснэгт MA.5M: Анх бэлгийн хавьталд орсон голч нас, сонгосон үзүүлэлтээр (эрэгтэй)	182
Хүснэгт MA.6: Бэлгийн хавьтлын идэвх (эмэгтэй)	183
Хүснэгт MA.6M: Бэлгийн хавьтлын идэвх (эрэгтэй)	184
Хүснэгт FE.1: Төрөлтийн түвшин	191
Хүснэгт FE.2: Насны бүлэг дэх төрөлтийн коэффициентийн хандлага	192
Хүснэгт FE.3: Өсвөр насны охидын төрөлтийн түвшин болон төрөлтийн нийлбэр коэффициент	193
Хүснэгт FE.4: Эрт төрөлт	194
Хүснэгт FE.5: Эрт хүүхэд төрүүлэх хандлага	195
Хүснэгт FE.6: Төрүүлсэн хүүхдийн тоо	196
Хүснэгт FE.7: Төрөлт хоорондын зай	197
Хүснэгт FE.8: Төрсний дараа жирэмслэхгүй байх хугацаа	198
Хүснэгт FE.9: Төрсний дараа жирэмслэхгүй байх хугацаа	199
Хүснэгт FE.10: Цэвэршилт	200
Хүснэгт FE.11: Анхны төрөлтийн голч нас	201
Хүснэгт FE.12: Анхны төрөлтийн голч нас, сонгосон үзүүлэлтээр	202
Хүснэгт FeP.1: Төрөлтийн төсөөлөл (эмэгтэй)	208
Хүснэгт FeP.1M: Төрөлтийн төсөөлөл (эрэгтэй)	209
Хүснэгт FeP.2: Төрөлтийн төсөөлөл, насны бүлгээр (эмэгтэй)	210

Хүснэгт FeP.2M: Төрөлтийн төсөөлөл, насны бүлгээр (эрэгтэй)	211
Хүснэгт FeP.3: Хүүхэд төрүүлэх хүсэлгүй эмэгтэйчүүд	212
Хүснэгт FeP.3M: Хүүхэд төрүүлэх хүсэлгүй эрэгтэйчүүд	213
Хүснэгт FeP.4: Хүүхдийн зохимжит тоо, амьд байгаа хүүхдийн тоогоор (эмэгтэй)	214
Хүснэгт FeP.4M: Хүүхдийн зохимжит тоо, амьд байгаа хүүхдийн тоогоор (эрэгтэй)	215
Хүснэгт FeP.5: Зохимжит хүүхдийн тоо	216
Хүснэгт FeP.6: Төрөлтийн төлөвлөлт	217
Хүснэгт FeP.7: Хүүхдийн тооны талаарх хосуудын байр суурь	218
Хүснэгт FaP.1: Жирэмслэхээс сэргийлэх арга, хэрэгслийн талаарх мэдлэг (нийт эмэгтэйчүүд)	228
Хүснэгт FaP.1M: Жирэмслэхээс сэргийлэх арга, хэрэгслийн талаарх мэдлэг (нийт эрэгтэйчүүд)	229
Хүснэгт FaP.2: Жирэмслэхээс сэргийлэх арга, хэрэгслийн талаарх мэдлэг (гэрлэсэн, хамтран амьдрагчтэй эмэгтэйчүүд)	230
Хүснэгт FaP.2M: Жирэмслэхээс сэргийлэх арга, хэрэгслийн талаарх мэдлэг (гэрлэсэн, хамтран амьдрагчтэй эрэгтэйчүүд)	231
Хүснэгт FaP.3: Жирэмслэхээс сэргийлэх арга, хэрэгслийн хэрэглээ, эмэгтэйчүүдийн насны бүлгээр	232
Хүснэгт FaP.4: Жирэмслэхээс сэргийлэх арга, хэрэгслийн хэрэглээ	233
Хүснэгт FaP.5: Жирэмслэхээс сэргийлэх арга, хэрэгслээ өөрчилсөн шалтгаан	234
Хүснэгт FaP.6: Мэс заслын арга хэрэглэснээс хойшх хугацаа	234
Хүснэгт FaP.7: Хуанлийн аргын талаарх мэдлэг	235
Хүснэгт FaP.8: Жирэмслэхээс сэргийлэх орчин үеийн арга, хэрэгслийн эх үүсвэр	235
Хүснэгт FaP.9: ЖСАХ-ийн талаарх мэдээлэлтэй сонголт	236
Хүснэгт FaP.10: Жирэмслэхээс сэргийлэх арга, хэрэгслийн хэрэгцээ	237
Хүснэгт FaP.11: ЖСАХ хэрэглэх хандлага	238
Хүснэгт FaP.12: ЖСАХ хэрэглэх хандлага, арга, хэрэгслийн төрлөөр	239
Хүснэгт FaP.13: ЖСАХ хэрэглээгүй шалтгаан	240
Хүснэгт FaP.14: Гэр бүл төлөвлөлтийн талаар мэдээлэл авсан эх үүсвэр (эмэгтэй)	241
Хүснэгт FaP.14M: Гэр бүл төлөвлөлтийн талаар мэдээлэл авсан эх үүсвэр (эрэгтэй)	242
Хүснэгт PO.1: Жирэмсэн, түүний төгсгөл	248
Хүснэгт PO.2: Үр хөндөлтийн давтамж	249
Хүснэгт PO.3: Үр хөндөлтийн түвшин	250
Хүснэгт PO.4: Үр хөндөлтийн нийлбэр коэффициент	251
Хүснэгт PO.5: Үр хөндөлтийн арга	252
Хүснэгт PO.6: Үр хөндүүлэх үеийн жирэмсний хугацаа	253
Хүснэгт PO.7: Үр хөндүүлэх шийдвэр гаргасан хүн	254
Хүснэгт PO.8: Үр хөндөлтийн шалтгаан	255
Хүснэгт PO.9: Үр хөндүүлсэн газар	256
Хүснэгт PO.10: Үр хөндсөн хүн	257
Хүснэгт PO.11: Үр хөндөлтийн өмнөх болон дараах зөвлөгөө	258
Хүснэгт MN.1: Жирэмсний хяналтад хамрагдалт	269
Хүснэгт MN.2: Жирэмсний хяналтад үзүүлсэн тоо, анх үзүүлэх үеийн жирэмсний хугацаа	270
Хүснэгт MN.3: Жирэмсний хяналтын бүрэлдэхүүн	271
Хүснэгт MN.4: Жирэмсний хяналтад үзүүлсэн газар	272

Хүснэгт MN.5: Жирэмсний хяналтын зөвлөгөө	273
Хүснэгт MN.6: Жирэмсний хяналтад үзүүлэхэд тохиолдсон бэрхшээл	274
Хүснэгт MN.7: Жирэмсний хүндрэл	275
Хүснэгт MN.8: Жирэмсний хавсарсан өвчин	276
Хүснэгт MN.9: Төмрийн бэлдмэлийн хэрэглээ	277
Хүснэгт MN.10: Төмрийн бэлдмэл авсан газар	278
Хүснэгт MN.11: Төмрийн бэлдмэл олж авсан байдал	279
Хүснэгт MN.12: Төрөх үеийн тусламж, үйлчилгээ ба кесар хагалгаа	280
Хүснэгт MN.13: Хүүхдээ төрүүлсэн газар	281
Хүснэгт MN.14: Төрөх үеийн тусламж, үйлчилгээ ба хүндрэл	282
Хүснэгт MN.15: Төрөх үеийн тусламж, үйлчилгээ ба хүндрэл, сонгосон үзүүлэлтээр	283
Хүснэгт MN.16: Төрсөн даруй үзүүлсэн яаралтай арга хэмжээ	284
Хүснэгт MN.17: Төрсний дараах дулаан байлгах асаргаа	285
Хүснэгт MN.18: Төрсний дараа эмнэлэгт байсан хугацаа	286
Хүснэгт MN.19: Төрсний дараах хүүхдийн хяналт	287
Хүснэгт MN.20: Төрсний дараах хяналтын зөвлөгөө	288
Хүснэгт MN.21: Төрсний дараа 7 хоногийн доторх хүүхдийн тусгайлсан үзлэг	289
Хүснэгт MN.22: Төрсний дараах эхийн хяналт	290
Хүснэгт MN.23: Төрсний дараа 7 хоногийн доторх эхийн тусгайлсан үзлэг	291
Хүснэгт MN.24: Төрсний дараах эх, хүүхдийн хяналт	292
Хүснэгт MN.25: Умайн хүзүүний хорт хавдрын талаарх мэдлэг	293
Хүснэгт MN.26: Умайн хүзүүний хорт хавдрыг эрт илрүүлэх үзлэг	294
Хүснэгт MN.27: Умайн хүзүүний хорт хавдрыг илрүүлэх үзлэг хийлгэсэн хугацаа	295
Хүснэгт MN.28: Умайн хүзүүний хорт хавдрыг эрт илрүүлэх үзлэг хийлгээгүй шалтгаан	296
Хүснэгт НА.1: Эмэгтэйчүүдийн ХДХВ/ ДОХ-ын талаарх ташаа ойлголт болон ХДХВ-ийн халдварын талаарх цогц мэдлэг	304
Хүснэгт НА.1М: Эрэгтэйчүүдийн ХДХВ/ ДОХ-ын талаарх ташаа ойлголт болон ХДХВ-ийн халдварын талаарх цогц мэдлэг	305
Хүснэгт НА.2: ХДХВ-ийн халдвар эхээс ураг, нярайд халдварлах талаарх эмэгтэйчүүдийн мэдлэг	306
Хүснэгт НА.2М: ХДХВ-ийн халдвар эхээс ураг, нярайд халдварлах талаарх эрэгтэйчүүдийн мэдлэг	307
Хүснэгт НА.3: Эмэгтэйчүүдийн ХДХВ/ ДОХ-той хүнд хандах эерэг хандлага	308
Хүснэгт НА.3М: Эрэгтэйчүүдийн ХДХВ/ ДОХ-той хүнд хандах эерэг хандлага	309
Хүснэгт НА.4: ХДХВ-ийн халдвар илрүүлэх шинжилгээ өгөх газрын талаарх эмэгтэйчүүдийн мэдлэг	310
Хүснэгт НА.4М: ХДХВ-ийн халдвар илрүүлэх шинжилгээ өгөх газрын талаарх эрэгтэйчүүдийн мэдлэг	311
Хүснэгт НА.5: Жирэмсний хяналтын үеийн ХДХВ-ийн халдвар илрүүлэх шинжилгээ ба зөвлөгөө	312
Хүснэгт НА.6: Бэлгийн олон хавьтагчтай эмэгтэйчүүд	313
Хүснэгт НА.6М: Бэлгийн олон хавьтагчтай эрэгтэйчүүд	314
Хүснэгт НА.20: БЗДХ-ын талаар мэдээлэл авдаг эх үүсвэр (эмэгтэй)	315
Хүснэгт НА.20М: БЗДХ-ын талаар мэдээлэл авдаг эх үүсвэр (эрэгтэй)	316
Хүснэгт НА.21: БЗДХ-ын мэдлэг, БЗДХ-ын шинж тэмдэг илрэлт болон шинжилгээнд хамрагдалт (эмэгтэй)	317

Хүснэгт НА.21М: БЗДХ-ын мэдлэг, БЗДХ-ын шинж тэмдэг илрэлт болон шинжилгээнд хамрагдалт (эрэгтэй)	318
Хүснэгт НА.22: БЗДХ-ын тархалт (хариулагчийн хэлснээр тодорхойлсон) - эмэгтэй	319
Хүснэгт НА.22М: БЗДХ-ын тархалт (хариулагчийн хэлснээр тодорхойлсон) - эрэгтэй	320
Хүснэгт НА.23: Эмэгтэйчүүдийн БЗДХ-ын эмчилгээ хийлгэхээр хандсан газар	321
Хүснэгт НА.23М: БЗДХ-ын эмчилгээ хийлгэхээр хандсан эрэгтэйчүүд	322
Хүснэгт НА.24: Эмэгтэйчүүдийн БЗДХ-аас сэргийлэх мэдлэг	323
Хүснэгт НА.24М: Эрэгтэйчүүдийн БЗДХ-аас сэргийлэх мэдлэг	324
Хүснэгт RHA.1: Өсвөр насны охид, залуу эмэгтэйчүүдийн төрөлтийн түвшин	330
Хүснэгт RHA.2: Эрт төрөлт	331
Хүснэгт RHA.3: Өсвөр насны охидын жирэмслэлт, нэг насны бүлгээр	332
Хүснэгт RHA.4: Өсвөр насны охид, залуу эрэгтэйчүүдийн төрүүлсэн бүх хүүхдийн тоо	332
Хүснэгт RHA.5: Эрт хүүхэд төрүүлэх хандлага	333
Хүснэгт RHA.6: Залуу эмэгтэйчүүдийн бэлгийн зан үйлийн үзүүлэлтүүд	334
Хүснэгт RHA.6М: Залуу эрэгтэйчүүдийн бэлгийн зан үйлийн үзүүлэлтүүд	335
Хүснэгт RHA.7: Олон бэлгийн хавьтагчтай залуучууд	336
Хүснэгт RHA.8: Өсвөр насны охид болон залуу эмэгтэйчүүдийн ЖСАХ-ын мэдлэг	337
Хүснэгт RHA.9: Эмэгтэйчүүдийн ЖСАХ-ын хэрэглээ	338
Хүснэгт RHA.10: ХДХВ/ДОХ-ын талаарх ташаа ойлголт болон ХДХВ-ийн халдварын талаарх цогц мэдлэг	339
Хүснэгт RHA.11: ХДХВ-ийн халдвар илрүүлэх шинжилгээ өгөх газрын талаарх мэдлэг	340
Хүснэгт RHA.12: БЗДХ-ын талаар мэдээлэл авдаг эх үүсвэр: эмэгтэй	341
Хүснэгт RHA.12М: БЗДХ-ын талаар мэдээлэл авдаг эх үүсвэр: эрэгтэй	342
Хүснэгт RHA.13: БЗДХ-аас урьдчилан сэргийлэх мэдлэг	343
Хүснэгт MT.1: Эмэгтэйчүүдийн олон нийтийн мэдээллийн хэрэгслийн хэрэглээ	350
Хүснэгт MT.1М: Эрэгтэйчүүдийн олон нийтийн мэдээллийн хэрэгслийн хэрэглээ	351
Хүснэгт MT.2: Залуу эмэгтэйчүүдийн компьютер болон интернэтийн хэрэглээ	352
Хүснэгт MT.2М: Залуу эрэгтэйчүүдийн компьютер болон интернэтийн хэрэглээ	353
Хүснэгт TA.1: Эмэгтэйчүүдийн тамхины хэрэглээ	359
Хүснэгт TA.1М: Эрэгтэйчүүдийн тамхины хэрэглээ	360
Хүснэгт TA.2: Эмэгтэйчүүдийн хамгийн анх тамхи татсан нас болон одоогийн хэрэглээ	361
Хүснэгт TA.2М: Эрэгтэйчүүдийн хамгийн анх тамхи татсан нас болон одоогийн хэрэглээ	362
Хүснэгт TA.3: Эмэгтэйчүүдийн архи, согтууруулах ундааны хэрэглээ	363
Хүснэгт TA.3М: Эрэгтэйчүүдийн архи, согтууруулах ундааны хэрэглээ	364
Хүснэгт SD.1: Түүврийн хэмжээ	370
Хүснэгт SD.2: Түүврийн хуваарилалт	370
Хүснэгт SD.3: Түүврийн анхан шатны нэгж болон өрх	370
Хүснэгт SE.1: Сонгогдсон үзүүлэлтүүдийн түүврийн алдааны тооцоолол	379
Хүснэгт SE.2: Түүврийн алдаа: Улсын дүн	383
Хүснэгт SE.3: Түүврийн алдаа: Хот	386
Хүснэгт SE.4: Түүврийн алдаа: Хөдөө	390
Хүснэгт SE.5: Түүврийн алдаа: Баруун бүс	394
Хүснэгт SE.6: Түүврийн алдаа: Хангайн бүс	398
Хүснэгт SE.7: Түүврийн алдаа: Төвийн бүс	402

Хүснэгт SE.8: Түүврийн алдаа: Зүүн бүс	406
Хүснэгт SE.9: Түүврийн алдаа: Улаанбаатар хот	410
Хүснэгт DQ.1: Өрхийн хүн амын насны бүтэц	416
Хүснэгт DQ.2: Судалгаанд хамрагдвал зохих болон бүрэн хамрагдсан эмэгтэйчүүдийн насны тархалт	417
Хүснэгт DQ.3: Судалгаанд хамрагдвал зохих болон бүрэн хамрагдсан эрэгтэйчүүдийн насны тархалт	418
Хүснэгт DQ.4: Судалгаанд хамрагдвал зохих болон бүрэн хамрагдсан 5 хүртэлх насны хүүхдийн насны тархалт	419
Хүснэгт DQ.5: Төрсөн өдрийн мэдээллээ бүрэн хариулсан байдал: Өрхийн хүн ам	420
Хүснэгт DQ.6: Төрсөн өдрийн мэдээллээ бүрэн хариулсан байдал: Эмэгтэй	421
Хүснэгт DQ.7: Төрсөн өдрийн мэдээллээ бүрэн хариулсан байдал: Эрэгтэй	422
Хүснэгт DQ.8: Төрсөн өдрийн мэдээллээ бүрэн хариулсан байдал: 5 хүртэлх насны хүүхэд	423
Хүснэгт DQ.9: Төрсөн өдрийн мэдээллээ бүрэн хариулсан байдал: Хүүхэд, залуучууд	424
Хүснэгт DQ.10: Хүүхэд төрүүлсэн өдрөө бүрэн хариулсан байдал: Анхны ба сүүлийн төрөлт	425
Хүснэгт DQ.11: Судалгааны мэдээлэл бүрэн цуглуулсан байдал	426
Хүснэгт DQ.12: Хүүхдийн биеийн хэмжилтийн мэдээллийн бүрэн байдал: Тураалтай	427
Хүснэгт DQ.13: Хүүхдийн биеийн хэмжилтийн мэдээллийн бүрэн байдал: Өсөлт хоцролдолтой	428
Хүснэгт DQ.14: Хүүхдийн биеийн хэмжилтийн мэдээллийн бүрэн байдал: Туранхай	429
Хүснэгт DQ.15: Хүүхдийн биеийн хэмжилтийн үр дүн	430
Хүснэгт DQ.16: Төрсний гэрчилгээ үзсэн байдал	431
Хүснэгт DQ.17: Дархлаажуулалтын дэвтрийг үзсэн байдал	432
Хүснэгт DQ.19: Гар угаах газрын ажиглалт	433
Хүснэгт DQ.20: Тав хүртэлх насны хүүхдийн асуулгад ярилцлага өгсөн хүн	434
Хүснэгт DQ.22: Сургуульд хамрагдалт, нэг насаар	435
Хүснэгт DQ.23: Төрүүлсэн нийт амьд байгаа хүүхдийн төрөх үеийн хүйсийн харьцаа	436
Хүснэгт DQ.24: Төрсөн хүүхдийн тоо	437
Хүснэгт DQ.25: Нярайн эндэх үеийн огноог хариулсан байдал (хоногоор)	438
Хүснэгт DQ.26: Хүүхдийн эндэх үеийн огноог хариулсан байдал (сараар)	439

Зураг НН.1: Судалгаанд хамрагдсан өрхийн хүн амын нас, хүйсийн суварга, Монгол Улс, 2013 он	17
Зураг НН.2: Эмэгтэйчүүдийн ажлын төрөл, ажил олгогчоор, Монгол Улс, 2013 он	20
Зураг WS.1: Өрхийн хүн амын хувь, ундны усны үндсэн эх үүсвэрээр, Монгол Улс, 2013 он	37
Зураг WS.2: Өрхийн хүн амын хувь, ариун цэврийн байгууламжаа хамтарч хэрэглэдэг эсэхээр, Монгол Улс, 2013 он	39
Зураг ED.1A: Сургууьд хамран сургалтын цэвэр жин, боловсролын шатлалаар, Монгол Улс, 2013 он	56
Зураг ED.1: Боловсролын үзүүлэлтүүд хүйсээр, Монгол Улс, 2013 он	58
Зураг СН.1: 1 нас хүрэхээсээ өмнө шаардлагатай дархлаажуулалтад хамрагдсан 12-23 сартай хүүхдийн хувь, Монгол Улс, 2013 он	77
Зураг СН.2: Шингэн сэлбэх эмчилгээ хийлгэсэн 5 хүртэлх насны хүүхдийн хувь, Монгол Улс, 2013 он	79
Зураг СН.3: Шингэн сэлбэх эмчилгээний зэрэгцээ хоолоо үргэлжлүүлэн идсэн 5 хүртэлх насны хүүхдийн хувь, Монгол Улс, 2013 он	80
Зураг NU.1: 5 хүртэлх насны тураалтай, өсөлт хоцролттой, туранхй хүүхдийн хувь, Монгол Улс, 2013 он	99
Зураг NU.2: Төрсний дараах 1 цаг эсвэл 1 өдрийн дотор хүүхэддээ ангир уургаа амлуулсан эхчүүдийн хувь, Монгол Улс, 2013 он	102
Зураг NU.4: Иоджуулсан давс хэрэглэдэг өрхийн хувь, Монгол Улс, 2013 он	105
Зураг CP.2: Хүүхдийг хүмүүжүүлэх арга, 1-14 настай хүүхдийн хувиар, Монгол Улс, 2013 он	136
Зураг CP.3: Эмэгтэйчүүдийн дундах эрт гэрлэлт, Монгол Улс, 2013 он	138
Зураг CM.1: Бага насны хүүхдийн эндэгдлийн түвшин, Монгол Улс, 2013 он	162
Зураг CM.2: 5 хүртэлх насны хүүхдийн эндэгдлийн түвшин, сонгосон шинж байдлаар, Монгол Улс, 2013 он	164
Зураг CM.3: 5 хүртэлх насны хүүхдийн эндэгдлийн түвшний хандлага, Монгол Улс, 2013 он	165
Зураг MA.1: Судалгаанд хамрагдсан 15-49 насны эрэгтэй, эмэгтэйчүүдийн гэрлэлтийн байдал, Монгол Улс, 2013 он	170
Зураг FE.1: Насны бүлэг дэх төрөлтийн коэффициент, судалгаанаас өмнөх гурав, гурван жилээр, Монгол Улс, 2013 он	187
Зураг FeP.1: Гэрлэсэн 15-49 насны эмэгтэйчүүдийн төрөлтийн төсөөлөл, Монгол Улс, 2013 он	204
Зураг FeP.2: 15-49 насны эмэгтэйчүүдийн зохимжит хүүхдийн тоо, Монгол Улс, 2013 он	206
Зураг FaP.1: Судалгааны өмнөх 1 сарын хугацаанд гэр бүл төлөвлөлтийн талаар мэдээлэл авсан эх үүсвэр, Монгол Улс, 2013	226
Зураг PO.1: Насны бүлэг дэх үр хөндөлтийн коэффициент (НБҮХК), насны бүлэг дэх төрөлтийн коэффициент (НБТК), Монгол Улс, 2013 он	245
Зураг HA.1: ХДХВ-ийн халдварын талаар цогц мэдлэгтэй эрэгтэйчүүд, эмэгтэйчүүдийн хувь, Монгол Улс, 2013 он	299
Зураг MT.1: Эмэгтэйчүүдийн олон нийтийн мэдээллийн хэрэгслийн хэрэглээ	346
Зураг MT.1M: Эрэгтэйчүүдийн олон нийтийн мэдээллийн хэрэгслийн хэрэглээ	347
Зураг MT.2: Залуу эмэгтэйчүүдийн компьютер болон интернэтийн хэрэглээ	348
Зураг MT.2M: Залуу эрэгтэйчүүдийн компьютер болон интернэтийн хэрэглээ	348
Зураг TA.1: Тамхи хэрэглэж үзсэн болон одоо хэрэглэж буй хүмүүс	357

5ХЭ	5 хүртэлх насны хүүхдийн эндэгдэл
АЗЦХ	Амьсгалын замын цочмог халдвар
БЗДХ	Бэлгийн замаар дамжих халдвар
БНХАУ	Бүгд Найрамдах Хятад Ард Улс
БНХХИ	Бага насны хүүхдийн хөгжлийн индекс
ГБТ	Гэр бүл төлөвлөлт
ДОХ	Дархлалын олдмол хомсдол
ДӨХ	Дархлаажуулалтын өргөжүүлсэн хөтөлбөр
ДЭМБ	Дэлхийн Эрүүл Мэндийн Байгууллага
ЕБС	Ерөнхий боловсролын сургууль
ЖСАХ	Жирэмслэхээс сэргийлэх арга, хэрэгсэл
ИДЭ	Иод дутлын эмгэг
МСҮТ	Мэргэжлийн сургалт үйлдвэрлэлийн төв
МУ	Монгол Улс
МХЗ	Мянганы хөгжлийн зорилт
НБТК	Насны бүлэг дэх төрөлтийн коэффициент
НДЭ	Нярайн дараах эндэгдэл
НҮБ	Нэгдсэн Үндэстний Байгууллага
НҮБХАС	НҮБ-ын Хүн амын сан
НҮБХС	НҮБ-ын Хүүхдийн сан
НҮТС	Нийгмийн үзүүлэлтийн түүвэр судалгаа
НҮЭМС	Нөхөн үржихүйн эрүүл мэндийн судалгаа
НЭ	Нярайн эндэгдэл
ОУБТС	Олон үзүүлэлтийн бүлгийн түүвэр судалгаа
ОХУ	Оросын Холбооны Улс
СӨБ	Сургуулийн өмнөх боловсрол
СХ	Стандарт хазайлт
ТАШН	Түүврийн анхан шатны нэгж
ТНК	Төрөлтийн нийлбэр коэффициент
ТТК	Төрөлтийн тусгай коэффициент
УИД	Уураг илчлэгийн дутал
ҮСХ	Үндэсний статистикийн хороо
ҮХЕК	Үр хөндөлтийн ерөнхий коэффициент
ҮХТК	Үр хөндөлтийн тусгай коэффициент
ҮХХ	Үр хөндөлтийн харьцаа
ХАА	Хөдөө аж ахуй
ХАЗЭМС	Хүн ам зүй, эрүүл мэндийн судалгаа
ХАХОУБХ	Хүн ам ба хөгжил олон улсын бага хурал
ХДХВ	Хүний дархлал хомсдлын вирүс
ХХС	Хүүхэд хөгжил судалгаа
ШСУ	Шингэн сэлбэх уусмал
ЭМЯ	Эрүүл мэндийн яам
ЭХЭМҮТ	Эх, хүүхдийн эрүүл мэндийн үндэсний төв

Нийгмийн үзүүлэлтийн түүвэр судалгааны зохион байгуулалт, хамралтын товч хүснэгт, 2013 он

СУДАЛГААНЫ ЗОХИОН БАЙГУУЛАЛТ			
Түүврийн хүрээ	Өрх, хүн амын засаг захиргааны бүртгэл	Асуулгын хуудас	Өрхийн асуулга 15-49 насны эмэгтэй 15-54 ¹ насны эрэгтэй 5 хүртэлх насны хүүхэд
• Шинэчилсэн	2012 оны 12 дугаар сар		
Судлаачдад зориулсан сургалт	2013 оны 9 дүгээр сар	Мэдээлэл цуглуулалт	2013 оны 9-12 сар
Судалгааны түүвэр, хамралт			
Өрх		5 хүртэлх насны хүүхэд	
• Түүвэрт сонгогдсон	15,500	• Хамрагдвал зохих	6,137
• Хамрагдвал зохих	15,028	• Бүрэн хамрагдсан	6,054
• Бүрэн хамрагдсан	14,805	• Хамрагдалтын түвшин (хувь)	98.6
• Хамрагдалтын түвшин (хувь)	98.5		
Эмэгтэй		Эрэгтэй	
• Хамрагдвал зохих	13,457	• Хамрагдвал зохих	6,883
• Бүрэн хамрагдсан	12,830	• Бүрэн хамрагдсан	6,279
• Хамрагдалтын түвшин (хувь)	95.3	• Хамрагдалтын түвшин (хувь)	91.2

СУДАЛГААНД ХАМРАГДАЛТ			
Өрхийн ам бүлийн дундаж тоо	3.5	Хүн амын эзлэх хувь:	63.7
Хүн амын эзлэх хувь:		• Хотод	36.3
• 5 хүртэлх нас	12.0	• Хөдөөд	12.5
• 18 хүртэлх нас	35.5	• Баруун	20.8
Судалгааны өмнөх 2 жилийн хугацаанд хүүхэд төрүүлсэн 15-49 насны эмэгтэйчүүдийн хувь		• Хангай	17.7
	18.6	• Төв	7.8
		• Зүүн	41.3
		• Улаанбаатар	

Өрхийн зарим үзүүлэлт		Өрхийн болон өрхийн гишүүдийн эд зүйлс	
Өрхийн хувь:		Дараах эд зүйлтэй өрхийн хувь	
• Цахилгаантай	81.2	• Телевиз	94.3
• Гүйцэт боловсруулсан түүхий эдээр хийсэн шалтай	33.8	• Хөргөгч	75.1
• Гүйцэт боловсруулсан түүхий эдээр хийсэн дээвэртэй	96.9	• Тариалангийн талбай	10.3
• Гүйцэт боловсруулсан түүхий эдээр хийсэн ханатай	87.6	• Мал, тэжээвэр амьтан	37.7
Унтлагын өрөөнд унтдаг хүний дундаж тоо	2.51	Өрхийн хэн нэг гишүүнд дараах эд зүйл байгаа өрхийн хувь	
		• Гар утас	97.0
		• Машин/трактор	29.1

ҮР ДҮНГИЙН НЭГТГЭЛ

Нийгмийн үзүүлэлтийн түүвэр судалгаа (НҮТС)-ны болон Мянганы хөгжлийн зорилт (МХЗ)-ын үзүүлэлтүүд, Монгол Улс, 2013 он

ХҮҮХДИЙН ЭНДЭГДЭЛ				
Бага насны хүүхдийн нас баралт*				
НҮТС-ны үзүүлэлт	Үзүүлэлт	Тайлбар	Утга	
1.1		Нярайн эндэгдэл	1 сар хүрэхээсээ өмнө эндэх магадлал	13.9
1.2	МХЗ 4.2	Нялхсын эндэгдэл	1 нас хүрэхээсээ өмнө эндэх магадлал	21.0
1.3		Нярайн хожуу үеийн эндэгдэл	Нялхсын болон нярайн эндэгдлийн түвшний зөрүү	7.1
1.4		Хүүхдийн эндэгдэл	1 настай хүүхэд 5 нас хүрэхээсээ өмнө эндэх магадлал	3.6
1.5	МХЗ 4.1	5 хүртэлх насны хүүхдийн эндэгдэл	5 нас хүрэхээсээ өмнө эндэх магадлал	24.5
* Тооцооны үр дүн судалгааны өмнөх 5 жилийн хугацаанд хамаарна.				

ХООЛ ТЭЖЭЭЛ				
Хүүхдийн хоол тэжээлийн байдал				
НҮТС-ны үзүүлэлт	Үзүүлэлт	Тайлбар	Утга	
2.1a	МХЗ 1.8	Тураалтай хүүхдийн хувь	Биеийн жин, насны харьцаа нь ДЭМБ-ын жишиг хүн амд үндэслэсэн	
2.1b		(a) Дунд болон хүнд зэргийн (b) Хүнд зэргийн	(a) - 2 стандарт хазайлтаас доогуур (дунд болон хүнд зэргийн) (b) - 3 стандарт хазайлтаас доогуур (хүнд зэргийн)	1.6 0.2
2.2a		Өсөлт хоцролтой хүүхэд	Биеийн өндөр, насны харьцаа нь ДЭМБ-ын жишиг хүн амд үндэслэн	
2.2b		(a) Дунд болон хүнд зэргийн (b) Хүнд зэргийн	(a) - 2 стандарт хазайлтаас доогуур (дунд болон хүнд зэргийн) (b) - 3 стандарт хазайлтаас доогуур (хүнд зэргийн)	10.8 2.1
2.3a		Туранхай хүүхэд	Биеийн жин, өндрийн харьцаа нь ДЭМБ-ын жишиг хүн амд үндэслэн	
2.3b		(a) Дунд болон хүнд зэргийн (b) Хүнд зэргийн	(a) - 2 стандарт хазайлтаас доогуур (дунд болон хүнд зэргийн) (b) - 3 стандарт хазайлтаас доогуур (хүнд зэргийн)	1.0 0.4
2.4		Илүүдэл жинтэй хүүхдийн хувь	Биеийн жин, өндрийн харьцаа нь ДЭМБ-ын жишиг хүн амд үндэслэн +2 стандарт хазайлтаас дээгүүр 5 хүртэлх насны хүүхдийн хувь	10.5
Бага насны хүүхдийн хооллолт				
2.5		Эхийн сүүгээр хооллолт	Судалгааны өмнөх 2 жилд хамгийн сүүлд төрүүлсэн хүүхдээ эхийн сүүгээр хооллож байсан эмэгтэйчүүдийн хувь	98.3
2.6		Эрт амлуулалт	Судалгааны өмнөх 2 жилд хамгийн сүүлд төрүүлсэн хүүхдээ төрсний дараа 1 цагийн дотор амлуулсан эмэгтэйчүүдийн хувь	71.1
2.7		Эхийн сүүгээр дагнан хооллолт (6 хүртэлх сар)	Эхийн сүүгээр дагнан хооллож байгаа 6 хүртэлх сартай хүүхдийн хувь	47.1

ХООЛ ТЭЖЭЭЛ

Хүүхдийн хоол тэжээлийн байдал

2.8	Эхийн сүүгээр хооллохын зэрэгцээ ус, сүүн бус шингэн ууж байгаа хүүхэд (6 хүртэлх сар)	Судалгааны өмнөх 1 хоногт эхийн сүүгээр хооллохын зэрэгцээ ус, сүүн бус шингэн уусан 6 хүртэлх сартай хүүхдийн хувь	55.7
2.9	1 нас хүртлээ эхийн сүүгээр үргэлжлүүлэн хооллолт	Судалгааны өмнөх 1 хоногт эхийн сүүгээр хооллосон 12-15 сартай хүүхдийн хувь	82.5
2.10	2 нас хүртлээ эхийн сүүгээр үргэлжлүүлэн хооллолт	Судалгааны өмнөх 1 хоногт эхийн сүүгээр хооллосон 20-23 сартай хүүхдийн хувь	52.9
2.11	Эхийн сүүгээр хооллож байгаа голч сар	0-35 сартай нийт хүүхдийн 50 хувь нь судалгааны өмнөх 1 хоногт эхийн сүүгээр хооллоогүй байх нас, сараар	22.7
2.12	Насандаа тохирсон байдлаар эхийн сүүгээр хооллолт	Судалгааны өмнөх 1 хоногт насандаа тохирсон байдлаар эхийн сүүгээр хооллосон 0-23 сартай хүүхдийн хувь	66.3
2.13	Нэмэгдэл хоолонд орсон хүүхэд	Судалгааны өмнөх 1 хоногт нэмэгдэл хоол (зутан, бантан, томчуудын хоол гэх мэт) идсэн 6-8 сартай хүүхдийн хувь	94.4
2.14	Эхийн сүүгээр хооллохгүй байгаа бөгөөд сүүн шингэнийг зохих давтамжтайгаар ууж байгаа хүүхэд	Судалгааны өмнөх 1 хоногт сүүн шингэнийг наад зах нь 2 удаа уусан, эхийн сүүгээр хооллодоггүй 6-23 сартай хүүхдийн хувь	56.3
2.15	Нэмэгдэл хоолыг зохих давтамжаар идэж байгаа хүүхэд	Судалгаанаас өмнөх 1 хоногт нэмэгдэл хоолыг (эхийн сүүгээр хооллодоггүй хүүхдийн хувьд сүүн бүтээгдэхүүн) зохих давтамжаар идсэн 6-23 сартай хүүхдийн хувь	69.3
2.16	Нэмэгдэл хоолыг зохих төрлийн бүтээгдэхүүнээр баяжуулан идэж байгаа хүүхэд	Судалгаанаас өмнөх 1 хоногт 4 ба түүнээс олон төрлийн хүнсний бүтээгдэхүүний орц бүхий нэмэгдэл хоол идсэн 6-23 сартай хүүхдийн хувь	47.0
2.17a	Зохистой байдлаар хооллож байгаа хүүхэд	(a) Судалгаанаас өмнөх 1 хоногт нэмэгдэл хоолыг зохих давтамжаар, зохих төрлийн бүтээгдэхүүнээр баяжуулан хэрэглэж байгаа 6-23 сартай, эхийн сүүгээр хооллож байгаа хүүхдийн хувь	37.3
2.17b		(b) Судалгаанаас өмнөх 1 хоногт ядаж 2 удаа сүү уусан бөгөөд нэмэгдэл хоолыг зохих давтамжаар, зохих төрлийн бүтээгдэхүүнээр баяжуулан (уусан сүүг оруулахгүй) хэрэглэж байгаа 6-23 сартай, эхийн сүүгээр хооллохгүй байгаа хүүхдийн хувь	24.3
2.18	Угжаар хооллолт	Судалгааны өмнөх 1 хоногт угжаар ямар нэг шингэн уусан 0-23 сартай хүүхдийн хувь	28.9
Иоджуулсан давсны хэрэглээ			
2.19	Иоджуулсан давсны хэрэглээ	Иоджуулсан давс (иодын агууламж 15 PPM-ээс дээш)	74.5
Бага жинтэй төрөлт			
2.20	Бага жинтэй төрөлт	Судалгааны өмнөх 2 жилийн хугацаанд төрсөн, төрөх үеийн жин 2500 грамаас бага төрсөн хүүхдийн хувь	5.2
2.21	Төрөх үед жигнэсэн хүүхэд	Судалгааны өмнөх 2 жилийн хугацаанд төрсөн, төрөх үед нь жигнэсэн хүүхдийн хувь	99.3

ХҮҮХДИЙН ЭРҮҮЛ МЭНД

Дархлаажуулалт			
НҮТС-ны үзүүлэлт	Үзүүлэлт	Тайлбар	Утга
3.1	Сүрьеэгийн эсрэг вакцинд хамрагдалт	Нэг нас хүрэхээсээ өмнө сүрьеэгийн эсрэг вакцинд хамрагдсан 12-23 сартай хүүхдийн хувь	93.3
3.2	Халдварт саагийн эсрэг вакцины 3-р тунд хамрагдалт	Нэг нас хүрэхээсээ өмнө халдварт саагийн эсрэг вакцины 3-р тунд хамрагдсан 12-23 сартай хүүхдийн хувь	92.3
3.3	Тавт вакцины 3-р тунд хамрагдалт	Нэг нас хүрэхээсээ өмнө тавт вакцины 3-р тунд хамрагдсан 12-23 сартай хүүхдийн хувь	92.5
3.4	МХЗ 4.3 Улаанбурхан, гахай хавдар, улаануудын эсрэг вакцины 1-р тунд хамрагдалт	Нэг нас хүрэхээсээ өмнө улаанбурхан, гахайн хавдар, улаануудын эсрэг вакцины 1-р тунд хамрагдсан 12-23 сартай хүүхдийн хувь	86.1
3.5	Б гепатитын эсрэг вакцинд хамрагдалт	Нэг нас хүрэхээсээ өмнө Б гепатитын эсрэг вакцинд хамрагдсан 12-23 сартай хүүхдийн хувь	92.5
3.8	Бүх вакцинд бүрэн хамрагдалт	Дархлаажуулалтын үндэсний товлолын дагуу зөвлөмж болгосон бүх вакцинд 1 нас хүрэхээсээ өмнө хамрагдсан 12-23 сартай хүүхдийн хувь	78.1
Суулгалт			
-	Суулгалт өвчнөөр өвдсөн хүүхэд	Судалгааны өмнөх 2 долоо хоногийн хугацаанд суулгалт өвчнөөр өвдсөн 5 хүртэлх насны хүүхдийн хувь	8.2
3.10	Суулгалт өвчний үед мэргэжлийн эмчид хандсан байдал	Судалгааны өмнөх 2 долоо хоногийн хугацаанд суулгалт өвчнөөр өвдсөн бөгөөд эмчлүүлэхийн тулд мэргэжлийн эмчид хандсан 5 хүртэлх насны хүүхдийн хувь	46.8
3.11	Суулгалт өвчний үед үйлдвэрийн аргаар бэлтгэсэн шингэн сэлбэх давсны уусмал болон цайрын бэлдмэл уулгасан байдал	Судалгааны өмнөх 2 долоо хоногийн хугацаанд суулгалт өвчнөөр өвдсөн бөгөөд үйлдвэрийн аргаар бэлтгэж савласан шингэн сэлбэх давсны уусмал болон цайрын бэлдмэл уусан 5 хүртэлх насны хүүхдийн хувь	43.9
3.12	Суулгалт өвчний үед шингэн сэлбэх эмчилгээ хийлгэхийн зэрэгцээ хоолыг үргэлжлүүлэн өгсөн байдал	Судалгааны өмнөх 2 долоо хоногийн хугацаанд суулгалт өвчнөөр өвдсөн бөгөөд шигэн сэлбэх эмчилгээ (үйлдвэрийн аргаар бэлтгэж савласан шингэн сэлбэх давсны уусмал болон гэрийн нөхцөлд бэлтгэсэн шингэн сэлбэх уусмал эсвэл шингэн зүйлийг хэвийн хэмжээнээс илүү уух) хийлгэхийн зэрэгцээ хоолоо үргэлжлүүлэн идсэн 5 хүртэлх насны хүүхдийн хувь	82.5
Амьсгалын замын цочмог халдвар (АЗЦХ)-ын шинж тэмдэг			
-	Амьсгалын замын цочмог халдвар илэрсэн хүүхэд	Судалгааны өмнөх 2 долоо хоногийн хугацаанд амьсгалын замын цочмог халдварын шинж тэмдэг илэрсэн 5 хүртэлх насны хүүхдийн хувь	4.1
3.13	АЗЦХ-ын шинж тэмдэг илэрсэн үед мэргэжлийн эмчид хандсан байдал	Судалгааны өмнөх 2 долоо хоногийн хугацаанд АЗЦХ-ын шинж тэмдэг илэрсэн бөгөөд эмчлүүлэхийн тулд эмнэлэг, мэргэжлийн эмчид хандсан 5 хүртэлх насны хүүхдийн хувь	70.3
3.14	АЗЦХ-ын шинж тэмдэг илэрсэн үед антибиотик эмчилгээ хийлгэсэн байдал	Судалгаанаас өмнөх 2 долоо хоногийн хугацаанд АЗЦХ-ын шинж тэмдэг илэрсэн бөгөөд антибиотик эмчилгээ хийлгэсэн 5 хүртэлх насны хүүхдийн хувь	63.4

ХҮҮХДИЙН ЭРҮҮЛ МЭНД			
Дархлаажуулалт			
НҮТС-ны үзүүлэлт	Үзүүлэлт	Тайлбар	Утга
Хатуу түлшний хэрэглээ			
3.15	Хатуу түлшний хэрэглээ	Хоол, хүнсээ болгохдоо хатуу түлшийг голлон хэрэглэж байгаа хүн амын хувь	55.5

УНДНЫ УСНЫ ЭХ ҮҮСВЭР БОЛОН АРИУН ЦЭВРИЙН БАЙГУУЛАМЖ				
НҮТС-ны үзүүлэлт	Үзүүлэлт	Тайлбар	Утга	
4.1	МХЗ 7.8	Ундны усны сайжруулсан эх үүсвэрийн хэрэглээ	Ундны усны сайжруулсан эх үүсвэр хэрэглэдэг хүн амын хувь	68.1
CS4.1		Ундны усны сайжруулсан эх үүсвэрийн хэрэглээ (өөрийн орны онцлогт суурилж тооцсон)	Ундны усны сайжруулсан эх үүсвэр хэрэглэдэг хүн амын хувь (өөрийн орны онцлогт суурилж тооцсон)	84.8
4.2		Ундны усаа цэвэршүүлсэн байдал	Ундны усны сайжруулаагүй эх үүсвэр хэрэглэдэг хэдий ч ус цэвэршүүлэх тохиромжтой арга хэрэглэдэг хүн амын хувь	60.7
4.3	МХЗ 7.9	Сайжруулсан ариун цэврийн байгууламжийн хэрэглээ	Сайжруулсан ариун цэврийн байгууламж (ус урсгаж цэвэрлэдэг жорлон буюу ус нь төвлөрсөн ариутгах систем рүү, бохирын цооног руу, нүхэн жорлон руу эсвэл тодорхойгүй газар руу урсадаг жорлон, сайжруулсан нүхэн жорлон эсвэл энгийн нүхэн жорлон) хэрэглэдэг бөгөөд тус ариун цэврийн байгууламжаа бусадтай хамтарч хэрэглэдэггүй өрхийн гишүүдийн хувь	58.3
CS4.3		Сайжруулсан ариун цэврийн байгууламжийн хэрэглээ (өөрийн орны онцлогт суурилж тооцсон)	Сайжруулсан ариун цэврийн байгууламж хэрэглэдэг хүн амын хувь	27.3
4.4		Хүүхдийн ялгадсыг аюулгүй газар зайлуулсан байдал	Хамгийн сүүлд баахад ялгадсыг нь аюулгүй газар зайлуулсан 0-2 настай хүүхдийн хувь	51.3
4.5		Гар угаах газартай өрх	Гар угаах зориулалтын газартай бөгөөд гар угаах газарт нь ус болон саван байгаа өрхийн хувь	78.9
4.6		Савантай өрх	Савантай өрхийн хувь	95.2

НӨХӨН ҮРЖИХҮЙН ЭРҮҮЛ МЭНД				
Жирэмслэхээс сэргийлэх арга, хэрэгсэл болон хангагдаагүй хэрэгцээ				
НҮТС-ны үзүүлэлт	Үзүүлэлт	Тайлбар	Утга	
-		Төрөлтийн нийлбэр коэффициент	15-49 насны эмэгтэйчүүдийн хувьд төрөлтийн нийлбэр коэффициент ^A	3.1
5.1	МХЗ 5.4	Өсвөр насны охидын төрөлтийн түвшин	15-19 насны охидын насны бүлэг дэх төрөлтийн коэффициент ^A	40.4
5.2		Эрт жирэмслэлт	18 нас хүрэхээсээ өмнө хүүхэд төрүүлсэн 20-24 насны эмэгтэйчүүдийн хувь	2.5

^A Насны бүлэг дэх төрөлтийн коэффициент (НБТК)-ыг тодорхой насны бүлгийн эмэгтэйчүүдийн төрүүлсэн хүүхдийн тоог тухайн насны бүлгийн эмэгтэйчүүдийн тоонд харьцуулж тооцдог бөгөөд 1000 эмэгтэйд ногдох үзүүлэлтээр илэрхийлдэг. 15-19 насны эмэгтэйчүүдийн хувьд тооцсон НБТК-г өсвөр насны охидын төрөлтийн түвшин гэж үзэж болно.

Төрөлтийн нийлбэр коэффициент (ТНК)-ыг 15-49 насны эмэгтэйчүүдийн хувьд НБТК-ийг 5 насаар тооцсоны нийлбэрээр тодорхойлдог. Хэрэв одоогийн төрөлтийн түвшин хэвээр хадгалагдана гэж үзвэл ТНК нь нэг эмэгтэй амьдралынхаа турш (нөхөн үржихүйн насаа дуустал буюу 50 хүртэл насандаа) төрүүлэх хүүхдийн дундаж тоо юм.

5.3	MX3 5.3	ЖСАХ-ийн хэрэглээ	Гэрлэсэн эсвэл хамтран амьдрагчтай ЖСАХ (орчин үеийн эсвэл уламжлалт) хэрэглэж байгаа (нөхөр/ хамтран амьдрагч нь хэрэглэдэг байж болно) 15-49 насны эмэгтэйчүүдийн хувь	54.6
5.4	MX3 5.6	ЖСАХ-ийн хангагдаагүй хэрэгцээ	Гэрлэсэн эсвэл хамтран амьдрагчтай, жирэмслэх боломжтой, төрөлт хоорондын зайгаа зохицуулах эсвэл төрүүлэх хүүхдийнхээ тоог хязгаарлах хүсэлтэй боловч ЖСАХ хэрэглэхгүй байгаа 15-49 насны эмэгтэйчүүдийн хувь	16.0
-		Олон нийтийн мэдээллийн хэрэгслээр гэр бүл төлөвлөлтийн талаар мэдээлэл авсан байдал	Олон нийтийн мэдээллийн хэрэгслээр гэр бүл төлөвлөлтийн талаар мэдээлэл авсан 15-49 насны хүн амын хувь (a) Эмэгтэй (b) Эрэгтэй	52.2 45.4
CS14.5		ЖСАХ-ийн гаж нөлөөний талаар авсан зөвлөгөө	Гэрлэсэн эсвэл хамтран амьдрагчтай, одоогийн ЖСАХ-ээ судалгаанаас өмнөх 5 жилд хэрэглэж эхэлсэн бөгөөд гаж нөлөөний талаарх зөвлөгөө авсан 15-49 насны эмэгтэйчүүдийн хувь	42.4
CS14.6		ЖСАХ-ийн гаж нөлөө илэрсэн тохиолдолд ямар арга хэмжээ авах талаар авсан зөвлөгөө	Гэрлэсэн эсвэл хамтран амьдрагчтай, одоогийн ЖСАХ-ээ судалгаанаас өмнөх 5 жилд хэрэглэж эхэлсэн бөгөөд гаж нөлөө илэрсэн тохиолдолд ямар арга хэмжээ авах талаар зөвлөгөө авсан 15-49 насны эмэгтэйчүүдийн хувь	30.4
CS14.7		ЖСАХ-ийн өөр аргын талаар авсан зөвлөгөө	Гэрлэсэн эсвэл хамтран амьдрагчтай, одоогийн ЖСАХ-ээ судалгаанаас өмнөх 5 жилд хэрэглэж эхэлсэн бөгөөд хэрэглэж байгаа аргаасаа өөр арга, хэрэгслийн талаар зөвлөгөө авсан 15-49 насны эмэгтэйчүүдийн хувь	31.4
Эх, хүүхдийн эрүүл мэнд				
5.5a	MX3 5.5	Жирэмсний хяналтад хамрагдалт	Судалгаанаас өмнөх 2 жилийн хугацаанд хүүхэд төрүүлсэн бөгөөд сүүлд төрүүлсэн хүүхдээ тээж байхдаа (a) наад зах нь 1 удаа (b) наад зах нь 4 удаа (c) наад зах нь 6 удаа	98.7 89.6 75.1
5.5b CS16.2	MX3 5.5		мэргэжлийн эмчийн хяналтад хамрагдсан 15-49 насны эмэгтэйчүүдийн хувь	
5.6		Жирэмсний хяналтын бүрэлдэхүүн	Судалгаанаас өмнөх 2 жилийн хугацаанд хүүхэд төрүүлсэн бөгөөд сүүлийн хүүхдээ тээж байхдаа цусны даралтаа хэмжүүлж, цус болон шээсний шинжилгээ өгсөн 15-49 насны эмэгтэйчүүдийн хувь	94.7
CS16.5		Жирэмсний хяналтын бүрэлдэхүүн (өөрийн улс орны онцлогт суурилж тооцсон)	Судалгаанаас өмнөх 2 жилийн хугацаанд хүүхэд төрүүлсэн бөгөөд сүүлийн хүүхдээ тээж байхдаа биеийн жин болон цусны даралтаа хэмжүүлж, цус болон шээсний шинжилгээ, БЗДХ болон тэмбүүгийн сорил өгч, ЭХО-д харуулж, цээжний зураг авахуулсан 15-49 насны эмэгтэйчүүдийн хувь	65.5
5.7	MX3 5.2	Мэргэжлийн эмчийн хяналтад хүүхдээ төрүүлсэн эмэгтэйчүүд	Судалгаанаас өмнөх 2 жилийн хугацаанд хүүхэд төрүүлсэн бөгөөд сүүлийн хүүхдээ мэргэжлийн эмчийн хяналтад төрүүлсэн 15-49 насны эмэгтэйчүүдийн хувь	98.9

5.8	Эмнэлэгт хүүхдээ төрүүлсэн эмэгтэйчүүд	Судалгаанаас өмнөх 2 жилийн хугацаанд хүүхэд төрүүлсэн бөгөөд сүүлийн хүүхдээ эмнэлэгт төрүүлсэн 15-49 насны эмэгтэйчүүдийн хувь	98.4
5.9	Мэс заслын аргаар хүүхдээ төрүүлсэн эмэгтэйчүүд	Судалгаанаас өмнөх 2 жилийн хугацаанд хүүхэд төрүүлсэн бөгөөд сүүлийн хүүхдээ мэс заслын аргаар төрүүлсэн 15-49 насны эмэгтэйчүүдийн хувь	23.4
Төрсний дараах хяналт			
5.10	Төрсний дараа эмнэлэгт байсан байдал	Судалгаанаас өмнөх 2 жилийн хугацаанд хүүхэд төрүүлсэн бөгөөд сүүлийн хүүхдээ төрүүлээд эмнэлэгт 12 ба түүнээс олон цаг хэвтсэн 15-49 насны эмэгтэйчүүдийн хувь	99.4
5.11	Төрсний дараах нярайн хяналт	Судалгаанаас өмнөх 2 жилийн хугацаанд төрсөн бөгөөд төрсний дараах 2 хоногийн дотор эрүүл мэндийн мэргэжилтэнд үзүүлсэн хүүхдийн хувь	98.6
5.12	Төрсний дараах эхийн хяналт	Судалгаанаас өмнөх 2 жилийн хугацаанд хүүхэд төрүүлсэн бөгөөд сүүлийн хүүхдээ төрүүлсний дараах 2 хоногийн дотор эрүүл мэндийн мэргэжилтэнд үзүүлсэн 15-49 насны эмэгтэйчүүдийн хувь	95.4
Үр хөндөлт			
НҮТС-ны үзүүлэлт	Үзүүлэлт	Тайлбар	Утга
CS15.5	Үр хөндөлтийн харьцаа	1000 амьд төрөлтөд ногдох үр хөндөлтийн тоо	189.1
CS15.6	Үр хөндөлтийн ерөнхий коэффициент	15-49 насны 1000 эмэгтэйд ногдох үр хөндөлтийн тоо	18.5
CS15.7	Үр хөндөлтийн нийлбэр коэффициент	15-49 насны эмэгтэйд ногдох үр хөндөлтийн нийлбэр коэффициент ^A	0.6
CS15.10	Эмнэлэгт үр хөндүүлсэн эмэгтэйчүүд	Судалгаанаас өмнөх 2 жилийн хугацаанд үр хөндүүлсэн бөгөөд хамгийн сүүлийн үр хөндөлтөө эмнэлэгт хийлгэсэн 15-49 насны эмэгтэйчүүдийн хувь	97.3
Умайн хүзүүний хорт хавдрын талаарх мэдлэг, үзлэг			
НҮТС-ны үзүүлэлт	Үзүүлэлт	Тайлбар	Утга
CS16.9	Умайн хүзүүний хорт хавдрын талаар сонссон	Умайн хүзүүний хорт хавдрын талаар сонссон 15-49 насны эмэгтэйчүүдийн хувь	83.0
CS16	Умайн хүзүүний хорт хавдрын эрт илрүүлэх үзлэгт хамрагдсан	Умайн хүзүүний хорт хавдрыг эрт илрүүлэх үзлэгт хамрагдсан 15-49 насны эмэгтэйчүүдийн хувь	41.7

ХҮҮХДИЙН ХӨГЖИЛ			
НҮТС-ны үзүүлэлт	Үзүүлэлт	Тайлбар	Утга
6.1	Сургуулийн өмнөх боловсролд хамрагдалт	Сургуулийн өмнөх боловсролд хамрагдаж байгаа 36-59 сартай хүүхдийн хувь	68.2
6.2	Аливааг танин мэдэхэд гэр бүлийн гишүүдийн зүгээс үзүүлсэн дэмжлэг	Судалгаанаас өмнөх 3 хоногийн хугацаанд гэр бүлийн насанд хүрсэн гишүүдийн хэн нэг нь 4 ба түүнээс олон төрлөөр аливааг сурах, танин мэдэх болон сургуульд бэлтгэхэд нь цаг гаргасан 36-59 сартай хүүхдийн хувь	59.5
6.3	Аливааг танин мэдэхэд эцгийн зүгээс үзүүлсэн дэмжлэг	Судалгаанаас өмнөх 3 хоногийн хугацаанд төрсөн аав нь 4 ба түүнээс олон төрлөөр аливааг сурах, танин мэдэх болон сургуульд бэлтгэхэд нь цаг гаргасан 36-59 сартай хүүхдийн хувь	12.2

^A Насны бүлэг дэх үр хөндөлтийн коэффициент (НБҮХК)-ыг тодорхой насны бүлгийн эмэгтэйчүүдийн нийт үр хөндүүлсэн тоог тухайн насны бүлгийн эмэгтэйчүүдийн тоонд харьцуулж тооцдог бөгөөд 1000 эмэгтэйд ногдох үзүүлэлтээр илэрхийлдэг. Үр хөндөлтийн нийлбэр коэффициент (ҮХНК)-ыг 15-49 насны эмэгтэйчүүдийн хувьд НБҮХК-ийг 5 насаар тооцсоны нийлбэрээр тодорхойлдог. Хэрэв одоогийн үр хөндөлтийн түвшин хэвээр хадгалагдана гэж үзвэл ҮХНК нь нэг эмэгтэй амьдралынхаа турш (нөхөн үржихүйн насаа дуустал буюу 50 хүртэл насандаа) үр хөндүүлэх дундаж

ХҮҮХДИЙН ХӨГЖИЛ

НҮТС-ны үзүүлэлт	Үзүүлэлт	Тайлбар	Утга
6.4	Аливааг танин мэдэхэд эхийн зүгээс үзүүлсэн дэмжлэг	Судалгаанаас өмнөх 3 хоногийн хугацаанд төрсөн ээж нь 4 ба түүнээс олон төрлөөр аливааг сурах, танин мэдэх болон сургуульд бэлтгэхэд нь цаг гаргасан 36-59 сартай хүүхдийн хувь	30.9
6.5	3 ба түүнээс олон хүүхдийн номтой хүүхэд	3 ба түүнээс олон хүүхдийн номтой 5 хүртэлх насны хүүхдийн хувь	32.8
6.6	2 ба түүнээс олон төрлийн тоглоомтой хүүхэд	2 ба түүнээс олон төрлийн тоглоомтой 5 хүртэлх насны хүүхдийн хувь	55.8
6.7	Насанд хүрэгчдийн хараа хяналтгүй үлдсэн хүүхэд	Судалгаанаас өмнөх 7 хоногийн хугацаанд 1 цагаас илүү хугацаагаар ганцааранг нь эсвэл 10 хүртэлх насны хүүхдээр харуулж үлдээсэн 5 хүртэлх насны хүүхдийн хувь	10.0
6.8	Бага насны хүүхдийн хөгжлийн индекс	Цагаан толгойн үсэг, тоо нэрлэх чадвар, бие бялдрын хөгжил, нийгэмшихүй болон сэтгэл хөдлөлөө илэрхийлэх болон сурах чадвараас 3 нь зохих хэмжээнд байгаа 36-59 сартай хүүхдийн хувь	76.0
CS8.1	Бага насны хүүхдийн хөгжлийн индекс (өөрийн улс орны онцлогт суурилж тооцсон)	Цагаан толгойн үсэг, тоо нэрлэх чадвар, бие бялдрын хөгжил, нийгэмшихүй болон сэтгэл хөдлөлөө илэрхийлэх болон сурах чадвараас 3 нь зохих хэмжээнд байгаа 36-59 сартай хүүхдийн хувь (өөрийн улс орны онцлогт суурилж тооцсон)	93.1

БИЧИГ ҮСЭГ ТАЙЛАГДАЛТ БА БОЛОВСРОЛ

НҮТС-ны үзүүлэлт	Үзүүлэлт	Тайлбар	Утга
7.1	МХЗ 2.3 Залуучуудын бичиг үсгийн мэдлэг	Өдөр тутмын амьдралын тухай энгийн богино хэмжээний өгүүлбэрийг унших чадвартай эсвэл дунд болон түүнээс дээш боловсролтой 15-24 насны залуучуудын хувь (a) Эмэгтэй (b) Эрэгтэй	97.5 95.2
7.2	Сургуульд бэлтгэгдсэн байдал	Судалгаа явагдах үед 1-р ангид суралцаж байсан бөгөөд өмнөх хичээлийн жилд сургуулийн өмнөх боловсролд хамрагдаж байсан хүүхдийн хувь	78.8
7.3	1-р ангид элсэлтийн түвшин	Судалгаа явагдах хичээлийн жилд 1-р ангид элсэн орсон сургуульд орох насны (6 нас) хүүхдийн хувь	94.5
7.4	МХЗ 2.1 Бага ангийн хамран сургалтын цэвэр жин (тодотгосон)	Бага болон дунд ангид хамрагдаж байгаа бага ангид сурах насны хүүхдийн хувь	98.1
7.5	Дунд ангийн хамран сургалтын цэвэр жин (тодотгосон)	Дунд болон ахлах ангид хамрагдаж байгаа дунд ангид сурах насны хүүхдийн хувь	91.4
CS5.2	Суурь боловсролын хамран сургалтын цэвэр жин (тодотгосон)	Суурь (бага болон дунд анги) болон түүнээс дээш боловсролд хамрагдаж байгаа суурь боловсрол эзэмших насны хүүхдийн хувь	98.1
7.6	МХЗ 2.2 1-р ангид элсээд 5-р анги хүртлээ тасралтгүй анги дэвшин суралцсан хүүхэд	1-р ангид элсээд 5-р анги хүртлээ тасралтгүй анги дэвшин суралцаж байгаа хүүхдийн хувь	98.1
7.7	Бага боловсрол эзэмшилтийн хувь	Судалгааны үед бага боловсролын төгсөх буюу 5-р ангид сурч байсан (улиран суралцагчдыг оруулаагүй) хүүхдийн тоог 5-р ангид сурах нас (бага боловсролын төгсөх ангид байвал зохих нас)-ны хүүхдийн тоонд харьцуулсан харьцаа	109.7

7.8		Дунд ангид дэвшин суралцсан хүүхэд	Судалгааны үед дунд ангийн эхний буюу 6-р ангид суралцаж байсан бөгөөд өмнөх хичээлийн жилд 5-р ангид (бага боловсролын төгсөх анги) суралцсан хүүхдийн тоог өмнөх хичээлийн жилд 5-р ангид суралцсан нийт хүүхдийн тоонд харьцуулсан харьцаа	98.4
7.9	МХЗ 3.1	Хүйсийн тэгш байдлын индекс (бага анги)	Охидын бага ангид хамран сургалтын цэвэр жин (тодотгосон)-г хөвгүүдийн бага ангид хамран сургалтын цэвэр жин (тодотгосон)-д харьцуулсан харьцаа	1.01
7.10	МХЗ 3.1	Хүйсийн тэгш байдлын индекс (дунд анги)	Охидын дунд ангид хамран сургалтын цэвэр жин (тодотгосон)-г хөвгүүдийн дунд ангид хамран сургалтын цэвэр жин (тодотгосон)-д харьцуулсан харьцаа	1.06

ХҮҮХЭД ХАМГААЛАЛ

Төрсний бүртгэл			
НҮТС-ны үзүүлэлт	Үзүүлэлт	Тайлбар	Утга
8.1	Төрсний бүртгэл	Төрсний гэрчилгээтэй 5 хүртэлх насны хүүхдийн хувь	99.3
Хүүхдийн хөдөлмөр			
8.2	Хүүхдийн хөдөлмөр	Хөдөлмөр эрхэлдэг 5-17 насны хүүхдийн хувь	17.3
Хүүхдийн хүмүүжил			
8.3	Сэтгэл зүйн болон бие махбодийн шийтгэл хүлээсэн хүүхэд	Судалгаанаас өмнөх 1 сарын хугацаанд сэтгэл зүйн болон бие махбодийн шийтгэл хүлээсэн 1-14 насны хүүхдийн хувь	49.3
Эрт гэрлэлт			
8.4	15 нас хүрэхээсээ өмнө гэрлэсэн хүн ам	15 нас хүрэхээсээ өмнө гэрлэсэн эсвэл хамтран амьдрагчтай болсон 15-49 насны хүн амын хувь (a) Эмэгтэй (b) Эрэгтэй	0.4 0.2
8.5	18 нас хүрэхээсээ өмнө гэрлэсэн хүн ам	18 нас хүрэхээсээ өмнө гэрлэсэн эсвэл хамтран амьдрагчтай болсон 20-49 насны хүн амын хувь (a) Эмэгтэй (b) Эрэгтэй	6.2 2.4
8.6	Гэрлэсэн эсвэл хамтран амьдрагчтай 15-19 насны залуучууд	Гэрлэсэн эсвэл хамтран амьдрагчтай 15-19 насны залуучуудын хувь (a) Эмэгтэй (b) Эрэгтэй	5.3 1.2
8.8a	Насны зөрүүтэй хосууд	10 ба түүнээс олон насаар ах нөхөр эсвэл хамтран амьдрагчтай залуу эмэгтэйчүүдийн хувь	3.4
8.8b		(a) 15-19 нас (b) 20-24 нас	3.0
Хүүхдийн амьдарч буй орчин			
8.13	Төрсөн эцэг, эхийнхээ хэн нэгэнтэй эсвэл хоёулангтай нь хамт амьдардаггүй хүүхэд	Төрсөн эцэг, эхийнхээ хэн нэгэнтэй эсвэл хоёулангтай нь хамт амьдардаггүй 0-17 насны хүүхдийн хувь	6.4
8.14	Өнчин, хагас өнчин хүүхэд	0-17 насны хагас эсвэл бүтэн өнчин хүүхдийн хувь	6.7
8.15	Эцэг, эх нь гадаадад амьдардаг хүүхэд	Төрсөн эцэг, эхийнх нь хэн нэг нь эсвэл хоёулаа гадаадад амьдардаг 0-17 насны хүүхдийн хувь	1.5

ХДХВ/ ДОХ, бэлгийн зан үйл

ХДХВ/ ДОХ-ын талаарх мэдлэг, хандлага			
НҮТС-ны үзүүлэлт	Үзүүлэлт	Тайлбар	Утга

-	ДОХ-ын талаар сонссон байдал	ДОХ-ын талаар сонсож байсан 15-49 насны хүн амын хувь (a) Эмэгтэй (b) Эрэгтэй	91.6 91.2
9.1	MDG 6.3 ХДХВ-ийн халдвараас сэргийлэх талаарх залуучуудын мэдлэг	ХДХВ-ийн халдвар бэлгийн замаар дамжихаас сэргийлэх аргыг зөв тодорхойлж, үндсэн ташаа ойлголтуудыг үгүйсгэсэн 15-24 насны залуучуудын хувь (a) Эмэгтэй (b) Эрэгтэй	22.8 20.7
9.2	ХДХВ-ийн халдвар эхээс ураг эсвэл нярайд дамжих боломжтой гэдгийг мэддэг	ХДХВ-ийн халдвар эхээс ураг эсвэл нярайд дамжих 3 замыг зөв тодорхойлсон 15-49 насны хүн амын хувь (a) Эмэгтэй (b) Эрэгтэй	33.5 21.0
9.3	ХДХВ-ийн халдвартай хүнд хандах эерэг хандлага	ХДХВ-ийн халдвартай хүнд хандах хандлагын 4 асуултад бүгдэд нь зөвшөөрсөн хариулт өгсөн 15-49 насны хүн амын хувь (a) Эмэгтэй (b) Эрэгтэй	2.5 4.8
ХДХВ-ийн халдвар илрүүлэх шинжилгээ			
9.4	ХДХВ-ийн халдвар илрүүлэх шинжилгээ өгөх газрын талаарх мэдлэг	ХДХВ-ийн халдвар илрүүлэх шинжилгээ өгөх газрыг мэддэг 15-49 насны хүн амын хувь (a) Эмэгтэй (b) Эрэгтэй	75.8 64.3
9.5	ХДХВ-ийн халдвар илрүүлэх шинжилгээ өгч, хариугаа авсан	Судалгаанаас өмнөх 12 сарын хугацаанд ХДХВ-ийн халдвар илрүүлэх шинжилгээ өгч, хариугаа авсан 15-49 насны хүн амын хувь (a) Эмэгтэй (b) Эрэгтэй	24.7 15.3
9.6	Сүүлийн 12 сарын хугацаанд бэлгийн харьцаанд орсон бөгөөд ХДХВ-ийн халдвар илрүүлэх шинжилгээ өгч, хариугаа авсан залуучууд	Судалгаанаас өмнөх 12 сарын хугацаанд бэлгийн хавьталд орсон бөгөөд энэ хугацаанд ХДХВ-ийн халдвар илрүүлэх шинжилгээ өгч, хариугаа авсан 15-24 насны залуучуудын хувь (a) Эмэгтэй (b) Эрэгтэй	36.0 18.0
9.7	Жирэмсний хяналтын хүрээнд ХДХВ-ийн халдварын талаар зөвлөгөө авсан	Судалгаанаас өмнөх 2 жилийн хугацаанд хүүхэд төрүүлсэн (энэ хугацааны хамгийн сүүлийн хүүхэд) бөгөөд жирэмсний хяналтад хамрагдахдаа ХДХВ-ийн халдварын талаар зөвлөгөө авсан 15-49 насны эмэгтэйчүүдийн хувь	32.1
9.8	Жирэмсний хяналтын хүрээнд ХДХВ-ийн халдвар илрүүлэх шинжилгээ өгсөн	Судалгаанаас өмнөх 2 жилийн хугацаанд хүүхэд төрүүлсэн (энэ хугацааны хамгийн сүүлийн хүүхэд) бөгөөд жирэмсний хяналтад хамрагдахдаа ХДХВ-ийн халдвар илрүүлэх шинжилгээний талаар зөвлөгөө авсан бөгөөд шинжилгээ өгч, хариугаа авсан 15-49 насны эмэгтэйчүүдийн хувь	68.6
Бэлгийн зан үйл			
9.9	Бэлгийн хавьталд орж байгаагүй залуучууд	Огт гэрлээгүй бөгөөд бэлгийн хавьталд орж байгаагүй 15-24 насны залуучуудын хувь (a) Эмэгтэй (b) Эрэгтэй	70.3 43.0

9.10	15 нас хүрэхээсээ өмнө бэлгийн хавьталд орсон залуучууд	15 нас хүрэхээсээ өмнө бэлгийн хавьталд орсон 15-24 насны залуучуудын хувь (a) Эмэгтэй (b) Эрэгтэй	0.6 4.2
9.11	Насны хэт зөрүүтэй хүнтэй бэлгийн хавьталд орсон эмэгтэйчүүд	Судалгаанаас өмнөх 12 сарын хугацаанд 10 ба түүнээс олон насаар ах хүнтэй бэлгийн хавьталд орсон 15-24 насны залуу эмэгтэйчүүдийн хувь	2.9
9.12	Бэлгийн олон хавьтагчтай хүн ам	Судалгаанаас өмнөх 12 сарын хугацаанд нэгээс олон хүнтэй бэлгийн хавьталд орсон 15-49 насны хүн амын хувь (a) Эмэгтэй (b) Эрэгтэй	1.5 10.0
9.13	Олон хүнтэй бэлгийн хавьталд орсон бөгөөд хамгийн сүүлд бэлгийн хавьталд орохдоо бэлгэвч хэрэглэсэн хүн ам	Судалгаанаас өмнөх 12 сарын хугацаанд нэгээс олон хүнтэй бэлгийн хавьталд орсон бөгөөд хамгийн сүүлд бэлгийн хавьталд орохдоо бэлгэвч хэрэглэсэн 15-49 насны хүн амын хувь (a) Эмэгтэй (b) Эрэгтэй	30.8 44.7
9.14	Тохиолдлын бэлгийн хавьтал	Судалгаанаас өмнөх 12 сарын хугацаанд тохиолдлын бэлгийн хавьталд (эхнэр/ нөхөр эсвэл хамтрагчаасаа өөр хүнтэй) орсон 15-24 насны залуучуудын хувь (a) Эмэгтэй (b) Эрэгтэй	19.0 45.2
9.15	Тохиолдлын бэлгийн хавьталд орохдоо бэлгэвч хэрэглэсэн	Судалгаанаас өмнөх 12 сарын хугацаанд тохиолдлын бэлгийн хавьталд (эхнэр/ нөхөр эсвэл хамтрагчаасаа өөр хүнтэй) орсон бөгөөд хамгийн сүүлд тохиолдлын бэлгийн хавьталд орохдоо бэлгэвч хэрэглэсэн 15-24 насны залуучуудын хувь (a) Эмэгтэй (b) Эрэгтэй	46.1 69.0
	МХЗ 6.2		
CS17.1	БЗДХ-ын талаар сонсож байсан хүн ам	БЗДХ-ын талаар сонсож байсан 15-49 насны хүн амын хувь (a) Эмэгтэй (b) Эрэгтэй	77.9 75.6
CS17.2	БЗДХ-ын шинж тэмдэг илэрсэн хүн ам	Судалгаанаас өмнөх 12 сарын хугацаанд БЗДХ-ын шинж тэмдэг илэрсэн 15-49 насны хүн амын хувь (a) Эмэгтэй (b) Эрэгтэй	11.4 2.8
CS17.3	БЗДХ-ын шинжилгээ өгсөн хүн ам	Судалгаанаас өмнөх 12 сарын хугацаанд БЗДХ-ын шинжилгээ өгсөн 15-49 насны хүн амын хувь (a) Эмэгтэй (b) Эрэгтэй	45.1 33.9
CS17.4	БЗДХ-ын эмчилгээ хийлгэсэн хүн ам	Судалгаанаас өмнөх 12 сарын хугацаанд БЗДХ-ын шинжилгээ өгсөн бөгөөд эмчилгээ хийлгэсэн 15-49 насны хүн амын хувь (a) Эмэгтэй (b) Эрэгтэй	2.4 1.0

ОЛОН НИЙТИЙН МЭДЭЭЛЛИЙН ХЭРЭГСЭЛ БОЛОН МЭДЭЭЛЭЛ, ХАРИЛЦААНЫ ТЕХНОЛОГИЙН ХЭРЭГЛЭЭ

Олон нийтийн мэдээллийн хэрэгслийн хэрэглээ

НҮТС-ны үзүүлэлт	Үзүүлэлт	Тайлбар	Утга
10.1	Олон нийтийн мэдээллийн хэрэгслийн хэрэглээ	Долоо хоногт наад зах нь 1 удаа сонин, сэтгүүл уншиж, радио, ФМ сонсож, телевиз үздэг 15-49 насны хүн амын хувь (a) Эмэгтэй (b) Эрэгтэй	9.5 13.1

Мэдээлэл, харилцааны технологийн хэрэглээ			
10.2	Компьютерийн хэрэглээ	Судалгаанаас өмнөх 12 сарын хугацаанд компьютер хэрэглэсэн 15-24 насны залуучуудын хувь (a) Эмэгтэй (b) Эрэгтэй	80.1 79.0
10.3	Интернэтийн хэрэглээ	Судалгаанаас өмнөх 12 сарын хугацаанд интернэт хэрэглэсэн 15-24 насны залуучуудын хувь (a) Эмэгтэй (b) Эрэгтэй	74.2 71.6

ТАМХИ, АРХИ, СОГТУУРУУЛАХ УНДААНЫ ХЭРЭГЛЭЭ			
Тамхины хэрэглээ			
НҮТС-ны үзүүлэлт	Үзүүлэлт	Тайлбар	Утга
12.1	Тамхины хэрэглээ	Судалгаанаас өмнөх 1 сарын хугацаанд янжуур, бусад төрлийн утаатай болон утаагүй тамхи татсан 15-49 насны хүн амын хувь (a) Эмэгтэй (b) Эрэгтэй	7.8 56.1
12.2	15 нас хүрэхээсээ өмнө тамхи татаж үзсэн хүн ам	15 нас хүрэхээсээ өмнө ширхэг янжуурыг бүтнээр нь татаж үзсэн 15-49 насны хүн амын хувь (a) Эмэгтэй (b) Эрэгтэй	0.8 17.2
Архи, согтууруулах ундааны хэрэглээ			
12.3	Архи, согтууруулах ундааны хэрэглээ	Судалгаанаас өмнөх 1 сарын хугацаанд архи, согтууруулах ундаа уусан 15-49 насны хүн амын хувь (a) Эмэгтэй (b) Эрэгтэй	29.5 52.1
12.4	15 нас хүрэхээсээ өмнө архи, согтууруулах ундаа ууж үзсэн хүн ам	15 нас хүрэхээсээ өмнө архи, согтууруулах ундаа ууж үзсэн 15-49 насны хүн амын хувь (a) Эмэгтэй (b) Эрэгтэй	0.8 3.6

Монгол Улсын “Нийгмийн үзүүлэлтийн түүвэр судалгаа-2013” судалгаа нь өрх, 15-49 насны эмэгтэйчүүд, 15-54 насны эрэгтэйчүүд, 5 хүртэлх насны хүүхдийн үндэсний төлөөлөл бүхий түүвэр судалгаа юм. “Нийгмийн үзүүлэлтийн түүвэр судалгаа-2013” судалгааг Үндэсний статистикийн хороо Монгол Улсын Засгийн Газар, НҮБХС, НҮБХАС-ийн санхүү, техникийн тусламжтайгаар зохион байгуулж явууллаа. Судалгааны үр дүн нь мэдээлэл цуглуулсан хугацаа болох 2013 оны 9-12 сард хамаарах бөгөөд нэгдсэн үр дүнг танилцуулъя.

Ус, ариун цэврийн байгууламж

- Монгол Улсын нийт хүн амын 68.1 хувь нь ундны усны сайжруулсан эх үүсвэр ашиглаж байна. Ундны усны сайжруулсан эх үүсвэрийн хэрэглээ хөдөөд (58.7 хувь) хотынхоос (73.5 хувь) доогуур түвшинд байна.
- Хангайн бүсийн хувьд бусад бүстэй харьцуулахад хамгийн доогуур түвшинд буюу хүн амын тал буюу 52.2 хувь нь ундны усны сайжруулсан эх үүсвэр ашиглаж байна.
- Монгол Улсын нийт хүн амын 58.3 хувь нь сайжруулсан ариун цэврийн байгууламжаар хангагджээ. Хотын хүн амын 69.1 хувь, хөдөөгийн хүн амын 39.4 хувь сайжруулсан ариун цэврийн байгууламж ашиглаж байна.

Бичиг үсэг тайлагдалт ба боловсрол

- Судалгааны үед 1-р ангид сурч байсан хүүхдүүдийн 78.8 хувь өмнөх хичээлийн жилд цэцэрлэг эсвэл хувилбарт сургалтад хамрагдаж, сургуульд бэлтгэгджээ.
- Сургуульд бэлтгэгдсэн байдал охид, хөвгүүдийн хувьд төдийлөн ялгаагүй боловч хот, хөдөө, бүс болон өрхийн аж байдлаар ялгаатай юм.
- Бага боловсролын хамран сургалт 98.1 хувь бөгөөд охид, хөвгүүдийн хувьд бараг ялгаагүй байна.
- Бүрэн дунд боловсролд хамран сургалт буюу 11-17 насны хүүхдүүдийн 91.4 хувь нь зохих шатны сургуульд суралцав.
- Бага сургуулийн 1-р ангид элсэн орсон хүүхдүүдийн 98.1 хувь нь 5-р анги хүртэл тасралтгүй анги дэвшин суралцсан бөгөөд хотод 98.6 хувь, хөдөөд 97.6 хувь байна.
- 15-24 насны эмэгтэйчүүдийн 97.5 хувь, эрэгтэйчүүдийн 95.2 хувь бичиг үсэг тайлагджээ.

Хүүхдийн эрүүл мэнд

- 12-23 сартай хүүхдүүдийн 93.0 хувь нь бүх вакцинд хамрагдсанаас 78.1 хувь нь 1 нас хүрэхээсээ өмнө, 24-35 сартай хүүхдүүдийн 91.8 хувь нь бүх вакцинд хамрагдсаны 67.5 хувь нь 1 нас хүрэхээсээ өмнө хамрагджээ.
- Судалгааны өмнөх 14 хоногийн хугацаанд тав хүртэлх насны хүүхдийн 8.2 хувь суулгасан бөгөөд хөдөөд илүү өндөр, бүсээр авч үзвэл Улаанбаатар хотод хамгийн бага, Хангайн бүсэд хамгийн өндөр байна. Суулгалтаар өвдсөн хүүхдүүдийн 41.8 хувь үйлдвэрийн аргаар бэлтгэсэн шингэн сэлбэх давсны уусмал, 13.3 хувь гэрийн нөхцөлд бэлтгэсэн шингэн сэлбэх уусмал, 9.2 хувь цайрын бэлдмэл уужээ.
- 5 хүртэлх насны хүүхдийн 4.1 хувьд судалгааны өмнөх 2 долоо хоногийн хугацаанд амьсгалын замын цочмог халдвар (АЗЦХ) илэрсэн бол 11.4 хувьд халуурах шинж тэмдэг илэрчээ. Хүн амын төвлөрөл ихтэй газар өөрөөр хэлбэл, Улаанбаатарын хүүхдүүдийн дунд АЗЦХ-ын шинж ихээр тохиолдсон байна. Эдгээр хүүхдүүдийн 74.0 хувь нь зохих эмнэлэгт хандан, эмнэлгийн мэргэжилтний зөвлөгөө, тусламж авч, 63.4 хувь нь антибиотик эмчилгээ хийлгэжээ.
- Судалгаанд хамрагдсан өрхүүдийн 55.5 хувь хоол, ундаа болгохдоо хатуу түлш хэрэглэж байна. Хотын өрхүүдийн 36.6 хувь хатуу түлш хэрэглэж байхад хөдөөд хатуу түлшний хэрэглээ маш өндөр буюу 88.3 хувь байна.

Бага жинтэй төрөлт

- Улсын хэмжээнд судалгааны өмнөх 2 жилийн хугацаанд төрсөн нийт хүүхдийн 99.3 хувийг төрөх үед нь жинлэсэн бөгөөд тэдний 5.2 хувь нь 2500 граммаас бага жинтэй төржээ.

Хоол тэжээлийн байдал

- Монгол Улсын 5 хүртэлх насны хүүхдийн хоол тэжээлийн байдал сайжирч байна. Тодруулбал, 5 хүртэлх насны хүүхдийн 1.6 хувь тураалтай, 10.8 хувь өсөлт хоцролттой, 1.0 хувь туранхай, 10.5 хувь илүүдэл жинтэй байв.
- Өсөлт хоцролттой хүүхдийн хувь нийгэм, эдийн засгийн шинж байдлаар нэлээд ялгаатай байлаа. Тухайлбал, Баруун, Зүүн болон Хангайн бүсийн хүүхдүүд өсөлт хоцролтод өртөх магадлал хамгийн өндөр байна. Түүнчлэн, хөдөөд өсөлт хоцролттой (14.5 хувь) хүүхдийн эзлэх хувь хотынхоос бараг 2 дахин (8.4 хувь) их юм.

Эхийн сүүгээр хооллолт

- Хүүхдийг 6 сар хүртэл дан эхийн сүүгээр хооллохыг зөвлөдөг боловч уг үзүүлэлт буурах хандлагатай бөгөөд энэ удаагийн судалгаагаар 6 хүртэл сартай нийт хүүхдийн ердөө тал хувь (47.1 хувь) нь эхийн сүүгээр дагнан хооллож байна.
- Судалгааны өмнөх 2 жилийн хугацаанд хүүхэд төрүүлсэн 10 эмэгтэй тутмын 7 нь төрсний дараах 1 цагийн дотор хүүхэддээ ангир уургаа амлуулжээ.
- 12-15 сартай хүүхдийн 82.5 хувь, 20-23 сартай хүүхдийн 52.9 хувь нь эхийн сүүгээр үргэлжлүүлэн хооллож байна. Тус үзүүлэлт өрхийн аж байдлын түвшнээр ялгаатай бөгөөд 1 болон 2 нас хүртлээ эхийн сүүгээр үргэлжлүүлэн хооллох нь дээгүүр аж байдалтай өрхөд хамгийн бага бол дундаж аж байдалтай өрхөд хамгийн өндөр байна.
- Эхийн сүүгээр хооллодог 6-23 сартай 10 хүүхэд тутмын 5 (47.7 хувь) нь нэмэгдэл хоолыг зохих төрлийн бүтээгдэхүүнээр баяжуулж, 7 (69.2 хувь) нь нэмэгдэл хоол, хүнсийг өдөрт идвэл зохих хамгийн бага давтамжаар, 4 (37.6 хувь) нь зохистой байдлаар хооллож байна. Харин эхийн сүүгээр хооллодоггүй 6-23 сартай хүүхдийн 56.3 хувь өдөрт наад зах нь 2 удаа сүү, сүүн бүтээгдэхүүн хэрэглэжээ.

Бага насны хүүхдэд үзүүлж буй анхаарал, халамж

- Судалгааны өмнөх 3 хоногийн хугацаанд 3-4 насны 10 хүүхэд тутмын зургаад нь өрхийн насанд хүрсэн гишүүд аливаа зүйлийг танин мэдэх, сурахад нь 4 ба түүнээс олон удаа дэмжлэг үзүүлжээ. Гэр бүлийн гишүүдийн зүгээс хүүхдэд анхаарал тавьж, дэмжлэг үзүүлсэн үйл ажиллагааны дундаж тоо 3.6 байгаа нь 2010 оны судалгаатай харьцуулахад өөрчлөлтгүй байна. Энэ тоо эцгийн хувьд 1.1 байхад эхийнх 2.3 байгаа нь эцгийн оролцоо харьцангуй бага байгааг илэрхийлж байна.
- Улсын хэмжээнд 5 хүртэлх насны 10 хүүхэд тутмын 3 нь гэртээ 3 ба түүнээс олон, харин 1 нь 10 ба түүнээс олон хүүхдийн номтой байна. Уг үзүүлэлт хот, хөдөө, бүс нутаг болон өрхийн аж байдлаар ялгаатай байв. Хотын хүүхдүүдийн 40.2 хувь, хөдөөгийн хүүхдүүдийн 21.3 хувь гурав ба түүнээс олон хүүхдийн номтой байгаа нь хөдөөгийн хүүхдүүд ном унших, уншуулах боломж хотын хүүхдүүдээс бага байгааг илэрхийлж байна.
- Судалгааны өмнөх 7 хоногт 0-59 сартай хүүхдийн 8.1 хувийг гэрт нь 10 нас хүрээгүй хүүхдийн асрамжид, 4.1 хувийг ганцааранг нь үлдээжээ. Эдгээр үзүүлэлтийг нэгтгэн тооцвол 5 хүртэлх насны хүүхдийн 10.0 хувь гэртээ насанд хүрэгчдийн хараа хяналтгүй үлджээ.

Бага насны хүүхдийн хөгжил

- Монгол Улсын 3-4 насны хүүхдийн хөгжлийн индексийг анх удаа олон улсын аргачлалын дагуу ХХС-2010-аар тооцсон бөгөөд 85.1 хувь байсан бол энэ удаагийн судалгааны мэдээллээр 76.0 хувь болж буурчээ.
- Үүнийг нарийвчлан авч үзвэл бие бялдрын хөгжил болон сурах чадвар нь зохих түвшинд байгаа хүүхдийн хувь хамгийн өндөр (99.0 ба 97.8 хувь), нийгэмшихүй болон сэтгэл хөдлөлөө илэрхийлэх чадвар нь зохих түвшинд байгаа хүүхдийн хувь 75.7, харин унших, цагаан толгойн үсэг, тоо нэрлэх чадвар нь зохих хэмжээнд байгаа хүүхдийн хувь хамгийн бага буюу ердөө 9.3 байна. Унших, цагаан толгойн үсэг, тоо нэрлэх чадварыг харуулсан үзүүлэлт бусдаасаа хамгийн бага байгаа нь Монгол Улсад мөрдөгдөж буй “Бага насны хүүхдийн хөгжлийн стандарт”-д тоо цифр таних чадвар эзэмшүүлэх тухай агуулга байдаг хэдий ч цагаан толгойн үсэг таних, энгийн үг унших байхгүйтэй холбоотой юм.

Сургуулийн өмнөх боловсролд хамрагдалт ба сургуульд бэлтгэгдсэн байдал

- 3-4 насны хүүхдийн 68.2 хувь нь сургуулийн өмнөх боловсролд хамрагдаж байна. Сургуулийн өмнөх боловсролд хамран сургалт хот, хөдөө болон бүсээр нэлээд ялгаатай бөгөөд хөдөөгийн (57.3 хувь), Баруун бүсийн (57.3 хувь) 3-4 насны хүүхдүүдийн хувьд хамгийн бага байв. Түүнчлэн, өрхийн аж байдлын түвшин болон эхийн боловсролын түвшин дээшлэх тусам бага насны хүүхэддээ боловсрол олгоход илүү их анхаарал тавьдаг нь ажиглагдлаа.

Төрсний бүртгэл

- 5 хүртэлх насны нийт хүүхдийн 99.3 хувийнх нь төрснийг бүртгүүлжээ. Энэ нь манай улсад хүүхдийг төрсний бүртгэлд хамруулах замаар нийгмийн хамгааллын суурь үйлчилгээнд бүрэн хамруулж, эрхийг нь хангах боломж бүрдсэнийг харуулж байна.

Хүүхдийн хөдөлмөр

- НҮБ-ын Хүүхдийн сангийн шинэчилсэн тодорхойлолтоор 5-17 насны хүүхдийн 17.3 хувь хөдөлмөр эрхэлж байна. Мөн насны нийт хүүхдийн 7.6 хувь аюултай нөхцөлд хөдөлмөр эрхэлдэг ажээ.
- Эрэгтэй (19.3 хувь), 12-14 насны (22.1 хувь) хүүхдүүд хүүхдийн хөдөлмөрт олноороо оролцох хандлагатай юм. Бүсээр авч үзвэл Баруун бүсийн 10 хүүхэд тутмын гурав (31.0 хувь) нь хөдөлмөр эрхэлж байхад Улаанбаатар хотын 10 хүүхэд тутмын нэг (7.2 хувь) нь хөдөлмөр эрхэлжээ. Хөдөөгийн 5-17 насны хүүхдийн 30.3 хувь нь хөдөлмөр эрхэлж байгааг хотын хүүхдүүдтэй (8.9 хувь) харьцуулахад 3.4 дахин их юм.

Хүүхдийн хүмүүжил

- Судалгааны өмнөх 1 сарын хугацаанд 1-14 насны хүүхдийн 38.0 хувь хүчирхийллийн бус, харин 49.3 хувь сэтгэл зүйн болон бие махбодийн шийтгэлийн аль нэг хэлбэрээр шийтгүүлжээ.
- 1-14 насны хүүхэдтэй өрхийн насанд хүрэгчдийн 17.4 хувь хүүхэд хүмүүжүүлэхдээ бие махбодийн шийтгэл хэрэглэж болно гэж үзжээ. Эцэг, эх/ асран хамгаалагчдын дийлэнх нь хүүхдийг бие махбодиор нь шийтгэж хүмүүжүүлэх шаардлагагүй гэж үздэг хэдий ч судалгаанд хамрагдсан гурван хүүхэд тутмын нэг (27.8 хувь) нь бие махбодийн шийтгэл амсчээ.

Хүүхдийн эндэгдэл

- Сүүлийн 15 жилийн хугацаанд хүүхдийн эндэгдлийн түвшин буурчээ. Улсын хэмжээнд судалгааны өмнөх 5 жилийн хугацаанд 1000 амьд төрөлтөд ногдох нярайн эндэгдэл 13.8, нялхсын эндэгдэл 21.0, тав хүртэлх насны хүүхдийн эндэгдэл 24.5 байв.
- Хүүхдийн эндэгдэл хөдөөд өндөр хэвээр бөгөөд нийслэлээс хөдөө рүү алслагдах тусам хүүхэд эндэх магадлал нэмэгдэж байна. Хүн ам зүйн зарим шинж байдлаар авч үзвэл 35-49 насандаа төрсөн эхчүүдийн, 4-6 дахь төрөлтийн, өмнөх төрөлтөөс хоёроос бага жилийн хугацаанд төрсөн хүүхдүүдийн эндэх магадлал бусадтай нь харьцуулахад өндөр юм.

Гэрлэлт, бэлгийн идэвх

- Судалгаанд хамрагдагчдын гэрлэлтийн байдлыг авч үзвэл 15-49 насны эмэгтэйчүүдийн 56.9 хувь, эрэгтэйчүүдийн 55.3 хувь гэрлэжээ.
- Эмэгтэйчүүд эрэгтэйчүүдээс эрт гэрлэж байна. Өөрөөр хэлбэл, анхны гэрлэлтийн голч нас эмэгтэйчүүдийн хувьд 22.0 бол эрэгтэйчүүдийн хувьд 23.7 байна.
- Эрт гэрлэлт буюу 15 насандаа гэрлэсэн хувь эмэгтэйчүүдэд 0.4, эрэгтэйчүүдэд 0.3 байгаа бол 18 насандаа гэрлэсэн хувь эмэгтэйчүүдэд 6.3, эрэгтэйчүүдэд 2.3 гарчээ.
- Мөн эрэгтэйчүүд эмэгтэйчүүдээс эрт бэлгийн хавьталд орох хандлагатай байна. 15-49 насны эмэгтэйчүүдийн анх бэлгийн хавьталд орсон нас 20 бол эрэгтэйчүүдийн хувьд ойролцоогоор 19 байна.

Төрөлт, түүнд нөлөөлөгч хүн ам зүйн хүчин зүйлс

- Нэг эмэгтэйн нөхөн үржихүйн насандаа (15-49 нас) төрүүлэх хүүхдийн дундаж тоо буюу төрөлтийн нийлбэр коэффициент 3.1 байна.
- 25-49 насны эмэгтэйчүүдийн анхны төрөлтийн голч нас 22.1 байна. Цаг хугацааны явцад анхны төрөлтийн голч нас бага багаар хойшилсоор байна. Тодруулбал, 45-49 насныхан 21.9 насандаа анхны хүүхдээ төрүүлж байсан бол 25-29 насны эмэгтэйчүүдийн хувьд энэ үзүүлэлт 22.4 нас болжээ.
- Өмнөх хүүхдээс дараагийн хүүхдээ төрүүлэх хүртэлх голч хугацаа буюу төрөлт хоорондын зайг НҮЭМС-1998 судалгаанаас хойш дахин тооцлоо. Тус үзүүлэлт 1998 онд 34.6 сар байсан бол 2013 онд 50.7 сар болж нэмэгджээ.
- 30-49 насны эмэгтэйчүүдийн 9.1 хувь нь цэвэршжээ. Тус үзүүлэлт НҮЭМС-2008 судалгаагаар 7.4 хувь байсан юм.

Төрөлтийн төсөөлөл

- Гэрлэсэн буюу нөхөр/ хамтран амьдрагчтай 15-49 насны эмэгтэйчүүдийн 43.0 хувь ирээдүйд хүүхэд төрүүлэхээр төлөвлөж байгаагийн 13.8 хувь ойрын 2 жилийн дотор, 27.8 хувь 2 ба түүнээс дээш жилийн дараа, үлдсэн 1.4 хувь хэзээ төрүүлэхээ шийдээгүй байна.
- Гэрлэсэн 15-49 насны эмэгтэйчүүдийн 51.0 хувь хүүхэд төрүүлэх хүсэлгүй байна. Хөдөөгийн эмэгтэйчүүд хотынхтой харьцуулахад хүүхэд төрүүлэхгүй гэж илүү ихээр хариулжээ. Ялангуяа, хүүхэдгүй хөдөөгийн эмэгтэйчүүдийн дунд энэ хандлага хотынхоос их байна.
- Судалгааны өмнөх 2 жилийн хугацаанд хүүхэд төрүүлсэн болон судалгааны үед жирэмсэн байсан 15-49 насны эмэгтэйчүүдийн 80.9 хувь нь жирэмслэлтээ төлөвлөсөн байжээ. Харин 12.5 хувь нь арай хожуу жирэмслэх бодолтой байсан бол үлдсэн 6.6 хувь нь огт төлөвлөөгүй байв.

Гэр бүл төлөвлөлт

- Гэрлэсэн эмэгтэйчүүдийн дийлэнх нь (99.6 хувь) жирэмслэхээс сэргийлэх ямар нэгэн арга, хэрэгслийн талаар мэдлэгтэй байна. Ялангуяа, тэд ерөндөг (97.1), эрэгтэй бэлгэвч (95.3 хувь), эм (96.5 хувь) болон тарианы (93.7 хувь) талаар бусад аргуудаас илүү мэдэж байв.
- Гэрлэсэн эмэгтэйчүүдийн 54.6 хувь нь мэдээлэл цуглуулах үед жирэмслэхээс сэргийлэх ямар нэг арга, хэрэгсэл хэрэглэж байв. Хамгийн түгээмэл хэрэглэдэг арга нь ерөндөг (23.5 хувь) бол дараа нь эм, эрэгтэй бэлгэвч, түр тэвчих (нийтдээ 22.9 хувь), тариа, умайн 2 талын гуурсан хоолойг боох (6.9 хувь) арга, хэрэгслүүд орж байна. Түүнчлэн, жирэмслэхээс сэргийлэх орчин үеийн арга, хэрэгслийн хэрэглээ эдгээр эмэгтэйн дунд 48.2 хувь, уламжлалт аргын хэрэглээ 6.4 хувь байна.
- ЖСАХ-ийн хэрэглээг бүс нутгаар авч үзвэл Хангайн бүсэд хамгийн өндөр (60.0 хувь), Төвийн бүсэд (51.0 хувь) бусад бүстэй харьцуулахад хамгийн доогуур, байршлын хувьд хөдөөгийн эмэгтэйчүүдийн хэрэглээ хотынхоос өндөр байна. Насны бүлгээр авч үзвэл өсвөр насны охидын ЖСАХ-ийн хэрэглээ хамгийн бага (29.1 хувь), 35-39 насны эмэгтэйчүүдийнх хамгийн өндөр (64.9 хувь) юм. Мөн эмэгтэйчүүд 2-3 хүүхэдтэй болсны дараа ЖСАХ-ийг түлхүү хэрэглэдэг ажээ.
- Судалгаанд хамрагдсан гэрлэсэн эмэгтэйчүүдийн 16.0 хувийнх нь ЖСАХ-ийн хэрэгцээ хангагдаагүй бөгөөд тэдний ихэнх нь дахин хүүхэд төрүүлэхгүй (9.3 хувь) гэжээ. Харин гэрлэсэн эмэгтэйчүүдийн 54.6 хувийнх нь ЖСАХ-ийн хэрэгцээ хангагдсан ба 25.1 хувь нь төрөлт хоорондын зайгаа зохицуулах, 29.5 хувь нь жирэмслэлтээ зогсоох зорилгоор ЖСАХ хэрэглэж байна.
- 15-49 насны эмэгтэйчүүдийн 52.2 хувь, мөн насны эрэгтэйчүүдийн 45.4 хувь судалгааны өмнөх 1 сарын хугацаанд гэр бүл төлөвлөлтийн (ГБТ) талаар мэдээлэл авчээ. Энэхүү мэдээллийг ихэвчлэн телевизээс (эрэгтэйчүүдийн 34.8 хувь, эмэгтэйчүүдийн 39.9 хувь) авч байгаа бол үүний дараа хэвлэмэл сонин, сэтгүүл, ном орж байна.

Жирэмсний төгсгөл, үр хөндөлт

- Улсын хэмжээнд 15-49 насны эмэгтэйчүүдийн 23.3 хувь судалгааны өмнөх 2 жилийн хугацаанд жирэмсэлжээ. Нийт жирэмсний 74.8 хувь амьд төрөлтөөр, 14.0 хувь үр хөндөлтөөр, 0.9 хувь амьгүй төрөлтөөр, 10.4 хувь зулбалтаар төгсчээ.
- 1000 амьд төрөлтөд ногдох үр хөндөлт 189.1 бөгөөд хотод хөдөөтэй харьцуулбал бараг 2 дахин их байна.
- Жирэмсэнг зориудаар таслан зогсоох буюу үр хөндөлтөөр төгссөн жирэмсэн хотын эмэгтэйчүүдэд (16.3 хувь) хөдөөгийн эмэгтэйчүүдээс (9.5 хувь) бараг 2 дахин илүү байна. Эмэгтэйчүүдийн нас ахих, боловсролын түвшин нэмэгдэх, өрхийн аж байдлын түвшин сайжрахад үр хөндүүлэх нь өсөх хандлагатай юм.
- Нийт үр хөндөлтийн 97.3 хувь нь эмнэлэгт, 81.0 хувь нь эх барих эмэгтэйчүүдийн эмчийн хяналтад явагджээ. Энэ үзүүлэлт нийгэм, эдийн засгийн шинж байдлаар ялгаа багатай байна.
- Судалгааны өмнөх 2 жилийн хугацаанд хамгийн сүүлд үр хөндүүлсэн эмэгтэйчүүдийн 59.2 хувь нь гар соруураар, 14.0 хувь нь эмээр, 11.1 хувь нь багажаар цэвэрлүүлсэн байна.
- Үр хөндүүлэх үеийн жирэмсний голч хугацаа 1.6 сар байна. Хөдөөгийн, өсвөр насны (15-19 нас), боловсрол багатай, доогуур аж байдалтай өрхийн эмэгтэйчүүд арай хожуу үр хөндүүлж байна.
- Үр хөндүүлсэн эмэгтэйчүүдийн 20.0 хувь нь эрүүл мэндийн шалтгаанаар, 18.5 хувь нь хүүхэд төрүүлэх болоогүй, 12.8 хувь нь төрөлт хоорондын зай ойрхон, 10.3 хувь нь ажил хийхийг хүссэн гэж хариулжээ.

Эх, хүүхдийн эрүүл мэнд

Жирэмсний үеийн хяналтын үйлчилгээ, зөвлөгөө

- Жирэмсний хяналтын хүрээнд мэргэжлийн эмчид (эмч, эх барих, эмэгтэйчүүдийн эмч, эх баригч, сувилагч) үзүүлэх нь Монголд харьцангуй өндөр бөгөөд судалгааны өмнөх 2 жилийн хугацаанд хүүхэд төрүүлсэн эмэгтэйчүүдийн 98.7 хувь наад зах нь нэг удаа, 89.6 хувь 4 ба түүнээс олон удаа мэргэжлийн эмчид үзүүлжээ.
- Судалгааны өмнөх 2 жилд хүүхэд төрүүлсэн нийт эмэгтэйн 80.6 хувь жирэмсний эрт үедээ (жирэмсний эхний гурван сартайдаа), 14.6 хувь жирэмсний 4-5 сартайдаа, 4.0 хувь жирэмсний хожуу үедээ хяналтад (жирэмсний 6 ба түүнээс хойш сар) оржээ.
- Жирэмсний хяналтад ороход 10 орчим төрлийн үйлчилгээ, шинжилгээ авч, зөвлөгөө өгөх ёстой байдаг. Хамгийн наад зах нь цусны даралт хэмжүүлж, шээс болон цусны ерөнхий шинжилгээ өгсөн эмэгтэйчүүдийн хувь 94.7 байна. Харин бүх үйлчилгээ, шинжилгээнд хамрагдсан хувь 65.5 хувь байна. Энэ үзүүлэлт нийгэм, эдийн засгийн шинж байдлаар ихээхэн ялгаатай юм.
- Эрүүл мэндийн байгууллагын анхдагч шатлалын байгууллага буюу сум, өрхийн эмнэлгийнхээ хяналтад судалгааны өмнөх 2 жилийн хугацаанд хүүхэд төрүүлсэн эмэгтэйчүүдийн 74.5 хувь хамрагджээ.
- Жирэмснийг хянахдаа эрүүл мэндийн мэргэжилтэн 20 орчим төрлийн зөвлөгөө, мэдээллээр хангах үүрэгтэй бөгөөд наад зах нь нэг төрлийн зөвлөгөөг эмэгтэйчүүдийн 96.4 хувь, бүх төрлийн зөвлөгөөг 28.7 хувь нь авчээ. Эрүүл мэндийн мэргэжилтнүүд төмрийн бэлдмэл, фолийн хүчлийн талаарх зөвлөгөөг хамгийн түгээмэл (87.8 хувь) өгч байхад гэр бүл төлөвлөлтийн талаар хамгийн бага (49.7 хувь) ярилцсан байна.
- Судалгааны өмнөх 2 жилийн хугацаанд хүүхэд төрүүлсэн эмэгтэйчүүдийн 83.0 хувь нь жирэмсэн үедээ төмрийн бэлдмэл, фолийн хүчлийг дунджаар 63 хоног хэрэглэжээ. Казах тэргүүлэгчтэй өрхөд амьдардаг эмэгтэйчүүдийн дунд энэ үзүүлэлт нэлээд бага байна.

Төрөх үеийн тусламж

- Судалгааны өмнөх 2 жилийн хугацаанд хүүхэд төрүүлсэн 15-49 насны эмэгтэйчүүдийн 98.9 хувь нь мэргэжлийн эмчийн хяналтад хүүхдээ төрүүлжээ. Нийт төрөлтийн 71.8 хувь нь эх баригч их эмчийн, 17.6 хувь нь эх баригчийн, 5.5 хувь нь өрх/ сумын их эмчийн хяналтад явагдсан байна.
- Тэдгээр эмэгтэйчүүдийн 23.4 хувь нь мэс заслын аргаар хүүхдээ төрүүлсэн байна. Мэс заслын аргаар хүүхдээ төрүүлэх нь хотын эмэгтэйчүүдийн дунд хөдөөгийн эмэгтэйчүүдтэй харьцуулахад илүү түгээмэл (26.7 ба 17.5 хувь) юм.
- Нас ахих тусам мэс заслын буюу төлөвлөгөөт төрөлтийн хувь нэмэгдэх хандлагатай байна. Тухайлбал, 20 хүртэлх насны 10 эмэгтэй тутмын 1 нь, 20-34 насны 5 эмэгтэй тутмын 1 нь, 35-49 насны 3 эмэгтэй тутмын 1 нь мэс заслын аргаар хүүхдээ төрүүлжээ.
- Хүүхдийг төрсөн даруй нярайн нэн шаардлагатай тусламжид заагдсан дулаан байлгах асаргаар авч хэрэгжүүлэх нь эх, нярайд ихээхэн тустай. Нярайг төрмөгц дулаан байлгах асаргааны аль нэг төрлийн үйлчилгээг нийт төрөлтийн 94.8 хувьд үзүүлжээ. Үүнээс малгай өмсгөх, эхийн хэвлий дээр нүцгэн хэвтүүлэх тусламжийг авч үзвэл тус тус 85.6, 73.8 хувьтай байна. Харин нярайн 64.6 хувийг дулаацуулах ширээнд байрлуулжээ.

Төрсний дараах эх, хүүхдийн хяналт

- Төрсний дараах эх, хүүхдийн хяналтын талаар мэдээллийг тус судалгаанд анх удаа цогц байдлаар тусгасан. Судалгааны өмнөх 2 жилийн хугацаанд хүүхэд төрүүлсэн хоёр эмэгтэй тутмын нэг (51.7 хувь) нь төрснийхөө дараа 1-2 өдрийн хугацаанд эмнэлэгтээ сувилуулжээ. Хот суурин газар тэр дундаа, нийслэлд амаржсан эхчүүдийг олон хоногоор эмнэлэгт байлгах боломж муу (3 ба түүнээс олон өдөр эмнэлэгт байсан хувь 37.3) байгаа нь судалгааны дүнгээс харагдсан.
- Төрсний дараах тусгайлсан үзлэг буюу гэрийн эргэлтийг хугацаагаар нь ангилбал ихэнх нярайг

(51.4 хувь) эхний 7 хоног өнгөрсний дараа, 4 хүүхэд тутмын 1-ийг 3-6 өдрийн дотор эмнэлгийн мэргэжилтэн үзсэн бол 14.3 хувьд үзлэг огт хийгдээгүй байна. Харин гэрийн эргэлтийн үеэр эхийн эрүүл мэндийг үзсэн байдал дөнгөж 48.4 хувьтай гарсан нь эмнэлгээс гарснаас хойш эрүүл мэндийн мэргэжилтнүүдийн эхэд тавих анхаарал эрс суларч байгааг илтгэнэ.

ХДХВ, ДОХ-ын талаарх мэдлэг, хандлага, дадал

- Улсын хэмжээнд 15-49 насны эмэгтэйчүүдийн 91.6 хувь, эрэгтэйчүүдийн 91.2 хувь нь ХДХВ, ДОХ-ын талаар сонсчээ. Гэсэн хэдий ч ХДХВ-ийн халдвараас сэргийлэх 2 арга буюу халдваргүй, бэлгийн үнэнч нэг хавьтагчтай байх болон бэлгэвч тогтмол хэрэглэхийг мэддэг эмэгтэйчүүд, эрэгтэйчүүдийн хувь харьцангуй бага буюу харгалзан 68.6 болон 69.5 хувь байв.
- Хүн амын дунд нийтлэг байдаг ХДХВ-ийн талаарх ташаа 2 ойлголт буюу шумууланд хазуулах болон ДОХ-ын халдвартай хүнтэй хоол хүнсээ хувааж хэрэглэснээр халдвар авч болохыг няцаасан, түүнчлэн, ДОХ-ын халдвартай хүн эрүүл хүн шиг харагдаж болно гэдгийг мэддэг 15-49 насны эмэгтэйчүүдийн хувь (29.0 хувь) эрэгтэйчүүдийнхээс (22.7 хувь) илүү байна.
- 15-49 насны эмэгтэйчүүдийн 23.4 хувь, эрэгтэйчүүдийн 18.8 хувь нь ХДХВ-ийн халдварын талаар цогц мэдлэгтэй байна. Цогц мэдлэгийн түвшин 15-24 насны залуу эмэгтэйчүүдийн дунд 22.8 хувь, эрэгтэйчүүдийн дунд 20.7 хувь байна.
- 15-49 насны эмэгтэйчүүдийн 80.3 хувь нь ХДХВ-ийн халдвар эхээс ураг, нярайд халдварлах боломжтой гэдгийг мэдэж байхад эрэгтэйчүүдийнх харьцангуй доогуур буюу 69.1 хувь байна.
- 15-49 насны эмэгтэйчүүдийн 2.5 хувь, эрэгтэйчүүдийн 4.8 хувь нь ХДХВ/ДОХ-ын халдвар авсан хүмүүст хандах хандлагыг тодорхойлох 4 төрлийн асуултад (гэр бүлийн гишүүдийн хэн нэг нь ДОХ-оор өвчилбөл гэртээ асарна, ДОХ-ын халдвартай худалдагчаас мах, ногоо худалдаж авна, ДОХ-оор өвчлөөгүй боловч ДОХ-ын халдвартай эмэгтэй багш сургуульдаа үргэлжлүүлэн ажиллаж болно, гэр бүлийн хэн нэг гишүүн ДОХ-ын халдвар авсан тохиолдолд нууцлахгүй) бүгдэд нь хүлээн зөвшөөрсөн хариулт өгчээ. Энэ нь тун хангалтгүй үзүүлэлт юм.
- ХДХВ-ийн халдвар илрүүлэх шинжилгээ өгөх газрыг 15-49 насны эмэгтэйчүүдийн 75.8 хувь, эрэгтэйчүүдийн 64.3 хувь нь мэддэг ажээ. Гэсэн ч эмэгтэйчүүдийн 24.7 хувь, эрэгтэйчүүдийн 15.3 хувь нь судалгаанаас өмнөх 12 сарын хугацаанд уг шинжилгээг өгч, хариугаа авсан байна.
- 15-24 насны эрэгтэйчүүдийн 13.1 хувь, эмэгтэйчүүдийн 1.6 хувь нь судалгаанаас өмнөх 12 сарын хугацаанд нэгээс олон хүнтэй бэлгийн хавьталд оржээ. Нэгээс олон хүнтэй бэлгийн хавьталд орсон залуу эмэгтэйчүүдийн 51.0 хувь, эрэгтэйчүүдийн 64.7 хувь нь хамгийн сүүлд бэлгийн хавьталд орохдоо бэлгэвч хэрэглэсэн байна.
- 15-24 насны эрэгтэйчүүдийн 4.2 хувь, эмэгтэйчүүдийн 0.6 хувь нь 15 нас хүрэхээсээ өмнө бэлгийн хавьталд орсон ба сүүлийн 12 сард уг насны эмэгтэйчүүдийн 2.9 хувь нь өөрөөсөө 10 ба түүнээс олон насаар ах хүнтэй бэлгийн хавьталд оржээ.

Өвсөр үе, залуучуудын нөхөн үржихүйн эрүүл мэнд

- Өвсөр насны охидын төрөлтийн түвшин (15-19 насны 1000 эмэгтэйд ногдох) 40.4, залуу эмэгтэйчүүдийн төрөлтийн түвшин (20-24 насны 1000 эмэгтэйд ногдох) 168.0 байна.
- 15-19 насны охидын 3.7 хувь нь хүүхэд төрүүлсэн, 1.6 хувь нь анхны хүүхдээ тээж байгаа жирэмсэн байна.
- Эмэгтэйчүүдийн 3.9 хувь залуудаа буюу 18 наснаас өмнө хүүхэд төрүүлжээ. Хөдөөгийн эмэгтэйчүүдийн 6.0 хувь 18 наснаас өмнө хүүхэд төрүүлсэн байхад хотын эмэгтэйчүүдийн хувьд энэ үзүүлэлт 2 дахин бага буюу 2.9 хувь байна.
- Судалгаанд хамрагдсан 15-24 насны эмэгтэйчүүд (эрэгтэйчүүд)-ийн 51.2 (64.3) хувь нь бэлгийн хавьталд орж байсан ба 0.6 (4.2) хувь нь 15 нас хүрэхээсээ өмнө бэлгийн хавьталд оржээ.
- 20-24 насны эмэгтэйчүүд (эрэгтэйчүүд)-ийн 28.0 (62.7) хувь нь сүүлийн 12 сард тохиолдлын бэлгийн хавьталд орсны 44.4 (69.4) хувь сүүлийн бэлгийн хавьтлын үеэр бэлгэвч хэрэглэжээ.
- 20-24 насны эмэгтэйчүүд (эрэгтэйчүүд)-ийн хувьд 2.5 (22.1) хувь нь сүүлийн 12 сарын хугацаанд нэгээс олон хүнтэй бэлгийн хавьталд орсны 45.1 (61.8) хувь нь сүүлийн бэлгийн хавьтлын үеэрээ

бэлгэвч хэрэглэжээ.

- 15-24 насны нийт эмэгтэйчүүдийн 95.9 хувь нь жирэмслэхээс сэргийлэх арга, хэрэгсэл (ЖСАХ)-ийн талаар мэддэг гэжээ.
- ЖСАХ-ын талаарх мэдлэг өндөр байгаа ч хэрэглээ хангалтгүй байна. Судалгаагаар 15-24 насны нийт эмэгтэйчүүдийн 18.2 хувь, гэрлэсэн эмэгтэйчүүдийн 45.6 хувь, бэлгийн идэвхтэй гэр бүлгүй эмэгтэйчүүдийн 40.5 хувь нь жирэмслэхээс сэргийлэх ямар нэг арга, хэрэгсэл хэрэглэж байна.
- 15-24 насны нийт эмэгтэйчүүдийн 91.2 хувь, эрэгтэйчүүдийн 89.3 хувь нь ДОХ-ын талаар сонсчээ. Гэсэн хэдий ч ХДХВ-ийн халдвараас сэргийлэх аргыг мэддэг мөн насны эмэгтэйчүүдийн хувь 63.5, эрэгтэйчүүдийн хувь 66.9 байна.
- Залуу эрэгтэйчүүд болон эмэгтэйчүүдийн ХДХВ-ийн талаарх мэдлэгийн түвшин бага ялангуяа, 15-19 насны эмэгтэйчүүд (эрэгтэйчүүдийн) хувьд 17.5 (17.3) хувьтай байна.
- 15-24 насны эмэгтэйчүүдийн 61.9 хувь, эрэгтэйчүүдийн 53.7 хувь нь ХДХВ-ийн халдвар илрүүлэх шинжилгээ хаана хийлгэхийг мэддэг ажээ. Судалгаанаас өмнөх 12 сарын хугацаанд тухайн насны эмэгтэйчүүдийн 19.6 хувь, эрэгтэйчүүдийн 11.3 хувь нь шинжилгээ өгч, хариугаа авсан байна.

Олон нийтийн мэдээллийн хэрэгсэл, мэдээлэл харилцааны технологийн хүртээмж

- Эмэгтэйчүүдийн (эрэгтэйчүүдийн) 9.5 хувь (13.1 хувь) нь долоо хоногт наад зах нь 1 удаа сонин уншиж, 1 удаа FM, радио сонсож, 1 удаа телевиз үздэг байхад 2.2 хувь (1.7 хувь) нь алийг нь ч хэрэглэдэггүй гэжээ.
- 15-24 насны эмэгтэйчүүдийн (эрэгтэйчүүдийн) 88.4 хувь (86.2 хувь) нь компьютер хэрэглэж байсан, 80.1 хувь (79.0 хувь) нь сүүлийн 1 жилд хэрэглэсэн, 67.0 хувь (66.8 хувь) нь сүүлийн 1 сарын хугацаанд долоо хоног бүр хэрэглэсэн байна. 15-24 насны эмэгтэйчүүдийн (эрэгтэйчүүдийн) 80.9 хувь (76.8 хувь) нь интернэт хэрэглэж үзсэн бөгөөд сүүлийн нэг жилд 74.2 хувь (71.6 хувь) нь хэрэглэжээ. Интернэтийг сүүлийн 1 сарын хугацаанд долоо хоног бүр хэрэглэсэн залуу эмэгтэйчүүдийн (эрэгтэйчүүдийн) хувь харьцангуй бага буюу 61.2 хувь (59.6 хувь) байна.

Тамхи, архи, согтууруулах ундааны хэрэглээ

- Судалгаанд хамрагдсан 15-49 насны эмэгтэйчүүдийн 37.2 хувь, эрэгтэйчүүдийн 87.0 хувь тамхи татаж үзжээ. Эмэгтэйчүүдийн 7.8 хувь, эрэгтэйчүүдийн 56.1 хувь нь судалгааны өмнөх 1 сарын хугацаанд янжуур, бусад утаатай болон утаагүй тамхийг татжээ.
- Тамхи татдаг эрэгтэйчүүд хот, хөдөөд ойролцоо байхад хотын эмэгтэйчүүдийн (9.8 хувь) тамхи татах нь хөдөөгийн эмэгтэйчүүдийнхээс (3.7 хувь) илүү буюу 2.6 дахин их байна.
- Эрэгтэйчүүдийн 3.6 хувь, эмэгтэйчүүдийн 1 хүрэхгүй хувь нь 15 нас хүрэхээсээ өмнө архи ууж үзжээ.
- 15-49 насны эрэгтэйчүүдийн 52.1 хувь, эмэгтэйчүүдийн 29.5 хувь нь сүүлийн 1 сард архи, согтууруулах ундаа хэрэглэжээ.
- Архи, согтууруулах ундааны хэрэглээ хотын болон дээгүүр аж байдалтай өрхийн эрэгтэйчүүд, эмэгтэйчүүдийн дунд их байна.

I БҮЛЭГ

ТАНИЛЦУУЛГА

I

Энэхүү тайлан нь Үндэсний статистикийн хороо НҮБ-ын Хүүхдийн сан болон НҮБ-ын Хүн амын сантай хамтран 2013 онд явуулсан Нийгмийн үзүүлэлтийн түүвэр судалгаа (НҮТС)-ны үр дүнгийн тайлан юм.

Уг судалгаанаас үндэсний болон олон улсын түвшинд дэвшүүлсэн амлалт, зорилтуудын хэрэгжилтийг хянах болон баримтад суурилсан бодлого, хөтөлбөр боловсруулахад шаардлагатай статистикийн хувьд бодитой, олон улсын түвшинд харьцуулагдахуйц тоо мэдээллийг гаргасан. Олон улсын түвшинд дэвшүүлсэн Мянганы хөгжлийн зорилт (МХЗ), Хүн ам ба хөгжлийн олон улсын бага хурал, Хүүхдэд ээлтэй дэлхий ертөнц тунхаглал, НҮБ-ын Ерөнхий Ассамблейн ХДХВ/ДОХ-ын эсрэг тусгай чуулган, Бүх хүнд боловсрол олгох тунхаглал, үндэсний түвшинд Нөхөн үржихүйн эрүүл мэндийн үндэсний 4 дүгээр хөтөлбөрийн хэрэгжилтийг үнэлж дүгнэхэд чиглэгдсэн.

Үйл ажиллагааны амлалт: Үндэсний болон олон улсын түвшинд тайлагнах үүрэг хариуцлага

“Мянганы Тунхаглал”, “Хүүхдэд Ээлтэй дэлхий ертөнц” тунхаглал, “Үйл ажиллагааны хөтөлбөр”-т нэгдэн гарын үсэг зурсан Засгийн газрууд дэвшүүлсэн зорилго, зорилтуудын хэрэгжилтийг хянаж байна гэдгээ амласан. Үүнд:

“Бид үйл ажиллагааны төлөвлөгөөний зорилго, зорилтуудыг хангах чиглэлд гарч байгаа ахиц дэвшилд үндэсний түвшинд шаардлагатай тохиолдолд бүс нутгийн түвшинд байнга хяналт хийж байхаас гадна үндэсний, бүс нутгийн болон дэлхийн хэмжээнд үнэлгээ өгөх болно. Үүний тулд Үндэсний статистикийн газруудын тоо мэдээлэл цуглуулах, дүн шинжилгээ хийх түүнчлэн хүйс, нас болон ялгаатай байдал бий болгоход хүргэдэг шинж байдлаар мэдээллийг задлан харуулах мөн хүүхдэд-чиглэсэн шинжилгээ хийх статистикийн чадавхийг дээшлүүлэх болно. Бид статистикийн байгууллагын чадавхийг бэхжүүлэх олон улсын хамтын ажиллагааг өргөжүүлж, төлөвлөлт, үнэлгээ, хяналтанд оролцох олон нийтийн чадавхийг бий болгоно. (Хүүхдэд ээлтэй дэлхий ертөнц тунхаглал, 60-р зүйл)

“...Үйл ажиллагааг илүү үр дүнтэй хэрэгжүүлэхэд учирч байгаа хүндрэлийг шийдэхийн тулд бид үндэсний болон орон нутгийн түвшинд явц байдлыг тогтмол авч үзэж байх болно ...” (Хүүхдэд ээлтэй дэлхий ертөнц тунхаглал, 61-р зүйл)

Үйл ажиллагааны төлөвлөгөөний (61-р зүйл) явцын тайланг бэлтгэхэд НҮБ-ын Хүүхдийн Санг тусгайлан оролцохыг уриалахдаа:

Тунхаглалын болон үйл ажиллагааны төлөвлөгөөний хэрэгжилтийн талаарх мэдээллийг бэлтгэх, тархаахад

Засгийн газрууд, сан, хөтөлбөрүүд түүнчлэн НҮБ-ын төрөлжсөн байгууллагууд, бусад талуудтай нягт хамтран ажиллахыг НҮБ-ын Хүүхдийн Сангаас хүүхдийн төлөө дэлхийн тэргүүлэх байгуулагынх нь хувьд хүссэн.

Үүний адилаар Мянганы тунхаглал (31-р зүйл)-д “... Бид тунхаглалын хэрэгжилтэд гарч байгаа ахиц дэвшлийг тогтмол авч үзэж байхыг Ерөнхий Ассамблейгээс хүсэхийн сацуу Ерөнхий нарийн бичгийн даргаас энэ талаар Ерөнхий Ассамблейд цаашдын үйл ажиллагааны талаар тогтмол илтгэж байхыг хүсэж байна” гэжээ.

Монгол Улс бодлогын түвшинд 2005 онд Улсын Их Хурал (УИХ)-аас “Монгол Улсын Мянганы Хөгжлийн Зорилтуудыг батлах тухай” тогтоолоор МХЗ-ууд, түүнийг хэмжих шалгуур үзүүлэлтүүдийг баталсан бөгөөд 2008-2021 оны Үндэсний хөгжлийн цогц бодлого (ҮХЦБ)-ын суурь болгосон. Хэрэгжилтэд нь тогтмол хяналт тавих ажлыг дэмжих, бусад олон улсын түвшний бодлого хөтөлбөр, амлалтуудыг хянах шалгуур үзүүлэлтүүдийн тоо мэдээллийн санг бүрдүүлж, тоо мэдээллийг ашиглан нөхцөл байдлыг дүгнэх, үнэлгээ өгөх ажлыг ҮСХ-ны чиг үүрэг болгосон. Энэ ажлын хүрээнд ҮСХ цахим тогтолцоонд суурилсан мэдээллийн санг статистикийн болон засаг захиргааны нэгжийн өдөр тутмын тайланд тулгуурлан бий болгож байна.

Судалгааны зорилго

Монгол Улсын "Нийгмийн үзүүлэлтийн түүвэр судалгаа 2013"-ын үндсэн зорилго нь:

1. Монгол Улсын хүүхэд, эмэгтэйчүүд, эрэгтэйчүүдийн нөхцлийг үнэлэхэд шаардлагатай тоо мэдээллийг шинэчлэх, баяжуулах.
2. Нийгмийн зарим салбаруудад гарсан ахиц, дэвшлийг үнэлэх шаардлагатай тоо мэдээллийг бий болгох,
3. Мянганы тунхаглал болон бусад олон улсын болон үндэсний хэмжээний зорилго, хөтөлбөрүүдийн зорилтын хэрэгжилтийг хянахад шаардлагатай тоо мэдээллээр хангах,
4. Нийгмийн эмзэг бүлэгт чиглэсэн баримтад суурилсан бодлого боловсруулахад шаардлагатай ялгаатай байдлыг тодорхойлох ангилсан мэдээлэл цуглуулах.
5. 2015 оноос хойш дэлхий нийтийн хөгжлийн зорилгуудыг тодорхойлох хөтөлбөрийн суурь мэдээллийг бий болгох.

II БҮЛЭГ

СУДАЛГААНЫ АРГА ЗҮЙ, ТҮҮВЭРЛЭЛТ

II

Монгол Улс Хүүхэд хөгжил судалгаа (ХХС)-г 1996, 2000, 2005, 2010 онуудад Олон үзүүлэлтийн бүлгийн түүвэр судалгаа (ОУБТС)-ны аргачлалд тулгуурлан 4 удаа, Нөхөн үржихүйн эрүүл мэндийн судалгаа (НҮЭМС)-г 1998, 2003, 2008 онуудад Хүн ам зүй, эрүүл мэндийн судалгаа (ХАЗЭМС)-ны аргачлалыг баримтлан 3 удаа зохион байгуулсан.

ХХС, НҮЭМС-нууд хоорондоо 2 жилийн зайтайгаар ихээхэн хөрөнгө, хүн хүч, цаг хугацаа зарцуулан явагддаг, аргачлал нь зарчмын зөрүүгүй, олон ижил үзүүлэлтийг тооцож, улс, бүсийн түвшинд үр дүнгээ тархаадаг зэргээс үүдэн Үндэсний статистикийн хорооноос нэгтгэх шаардлагатай гэж үзсэн. Тиймээс "Статистикийн тухай" Монгол Улсын хуульд өөрчлөлт оруулан ХХС, НҮЭМС-г нэгтгэж, ХАЗЭМС-тай хамтатган "Нийгмийн үзүүлэлтийн түүвэр судалгааг 5 жил тутам" явуулахаар хуульчилсан.

Нийгмийн үзүүлэлтийн 2013 оны түүвэр судалгаа дээрх 3 судалгааг нэгтгэж, нэгдсэн аргачлалаар явагдах болсноороо ихээхэн ач холбогдолтой болсон төдийгүй судалгааны мэдээлэл цуглуулахад анх удаа таблет төхөөрөмж ашиглан цаасан технологийг бүрэн автоматжуулсан. Судалгааг ОУБТС-ны аргачлалд тулгуурлан явууллаа.

Түүврийн зохиомж

Нийгмийн үзүүлэлтийн түүвэр судалгаа өрхөд суурилсан судалгаа учраас түүврийн нэгж нь өрх юм. Тиймээс судалгааны үзэл баримтлалд мэдээлэл цуглуулах үед Монгол Улсын нутаг дэвсгэрт харьяалагдах, засаг захиргааны нэгждээ 6, түүнээс дээш сарын хугацаагаар оршин суугаа эсвэл 6 сар хүрээгүй боловч цаашид 6, түүнээс дээш сарын хугацаагаар оршин суух өрхийг түүврийн нэгжээр тодорхойлсон.

Судалгааны үр дүнг үндэсний түвшинд, үүний дотор хот, хөдөө, бүсээр (Баруун, Хангай, Төв, Зүүн, Улаанбаатар) тооцоход бодитой төлөөлөлтэй байхаар түүврийн хэмжээг тогтоолоо. Өөрөөр хэлбэл, улсын хэмжээнд 15500 өрхийг магадлалт түүврийн аргаар судалгаанд хамруулж, бүс бүрт ногдох өрхийг хувийн жингийн аргаар буюу тухайн бүсийн өрхүүдийн улсын дүнд эзлэх хувийн жингээс хамааруулж, түүврийн нэгжийг сонгохоор шийдвэрлэсэн.

Өрхүүдийг сонгохдоо хоёр шатлалт, бүлэглэсэн түүврийн аргыг ашиглав. Эхний шатанд судалгаанд хамрагдах түүврийн анхан шатын нэгжийг (баг, хэсэг) хэмжээнд нь пропорциональ магадлалт түүврийн аргаар тодорхойлов. Сонгогдсон баг, хэсгээс судалгаанд хамруулах өрхийн тоог 25 байхаар тооцож, өрхүүдийг системчилсэн магадлалт түүврийн аргаар сонголоо.

Хүн амын өрхийн бүртгэлийн 2012 оны жилийн эцсийн албан ёсны статистикийн мэдээг түүврийн хүрээ болгон ашиглав. Улаанбаатар хотын хувьд хорооны хэсгийг, аймгуудын хувьд сумын багийг түүврийн анхан шатны нэгж (ТАШН) болгон тодорхойлсныг өмнө дурдсан. Судалгаанд 21 аймгийн 236 сумын 384 баг, Улаанбаатар хотын 9 дүүргийн 75 хорооны 220 хэсэг хамрагдсан бөгөөд баг, хэсэг бүрээс өрхийн жагсаалтыг 2013 оны 5-7 сард шинэчлэн гаргуулав.

Судалгааны үр дүнгийн боловсруулалтыг хийхдээ түүврийн жин ашигласан. Түүврийн зохиомжтой холбоотой дэлгэрэнгүй мэдээллийг Хавсралт А-аас үзнэ үү.

Судалгааны асуулга, үзүүлэлт

Судалгааны асуулга, үзүүлэлтүүдийг тодорхойлохдоо судалгааны зорилго, хамрах хүрээ, ОУБТС-ны 5 дахь хөтөлбөр¹, НҮЭМС, ХАЗЭМС-ны үндсэн үзүүлэлт, загвар асуулгуудад үндэслэв.

¹ ОУБТС-ны стандарт асуулгыг http://www.childinfo.org/mics5_questionnaire.html цахим хуудаснаас харж болно.

Судалгаанд 4 бүлэг асуулгыг ашигласан:

1. Өрхийн асуулга - өрхийн гишүүдийн (суурин хүн ам) хүн ам зүйн мэдээлэл болон сууцны талаарх мэдээллийг цуглуулсан;
2. Эмэгтэйн асуулга - өрхийн 15-49 насны бүх эмэгтэйчүүдийг хамруулсан;
3. Эрэгтэйн асуулга - 2 өрх тутмын нэгэнд амьдарч байгаа 15-54 насны бүх эрэгтэйчүүдийг хамруулсан;

5 хүртэлх насны хүүхдийн асуулга - өрхөд амьдарч байгаа 5 хүртэлх насны бүх хүүхдийн эх/асран хамгаалагчийг хамруулсан.

Мөн судалгааны асуулгыг боловсруулахдаа дээр дурдсан судалгааны үзүүлэлт, асуулга хоорондын уялдааг хангаж, баяжуулах, өмнөх судалгаануудын үндсэн үр дүн харьцуулагдахуйц байх болон өөрийн улс орны онцлог, мэдээллийн хэрэгцээ шаардлагыг харгалзан үзлээ.

Судалгааны асуулгын агуулгын багцыг тодорхойлбол:

Өрхийн асуулга

- Өрхийн ам бүлийн байдал, ерөнхий мэдээлэл;
- Өрхийн гишүүдийн боловсрол;
- Хүүхдийн хөдөлмөр эрхлэлт;
- Хүүхдийн хүмүүжил;
- Өрхийн сууц, ахуйн нөхцөл болон хөрөнгө;
- Хурдан морь унаач хүүхэд;
- Ус, ариун цэврийн байгууламжийн хангамж;
- Гар угаах газар;
- Иоджуулсан давсны хэрэглээ.

Судалгаанд хамрагдсан өрхийн 15-49 насны бүх эмэгтэйг "Эмэгтэйн асуулга"-аар ганцаарчилсан ярилцлага авсан бөгөөд асуулга нь дараах бүлгүүдтэй:

- Эмэгтэйн талаарх ерөнхий мэдээлэл;
- Олон нийтийн мэдээллийн хэрэгсэл болон мэдээлэл, харилцааны технологийн хэрэглээ;
- Гэрлэлтийн байдал;
- Нөхөр, хамтран амьдрагчийн зарим мэдээлэл;
- Төрөлт, төрөлтийн түүх;
- Жирэмслэлт, зулбалт, амьгүй төрөлт болон үр хөндөлт;
- Төрөлтийн төлөвлөлт;
- Эх, нялхсын эрүүл мэнд;
- Төрсний дараах хяналт, үйлчилгээ;
- Хүүхдийн өвчлөлийн шинж тэмдэг;
- ЖСАХ-ийн мэдлэг, хэрэглээ;
- Төрөлтийн төсөөлөл;
- Бэлгийн харилцааны төлөвшил;
- БЗДХ, ХДХВ/ДОХ-ын халдварын талаарх мэдлэг, хандлага;
- Умайн хүзүүний хорт хавдрын талаарх мэдлэг;
- Тамхи, архи, согтууруулах ундааны хэрэглээ.

Судалгаанд хамрагдсан 2 өрх тутмын нэгд нь амьдардаг 15-54 насны бүх эрэгтэйчүүдээс "Эрэгтэйн асуулга"-аар ганцаарчилсан ярилцлага авсан бөгөөд асуулга нь дараах бүлгүүдтэй:

- Эрэгтэйн талаарх ерөнхий мэдээлэл;
- Олон нийтийн мэдээллийн хэрэгсэл болон мэдээлэл, харилцааны технологийн хэрэглээ;
- Нөхөн үржихүй;
- Гэрлэлтийн байдал;
- Жирэмслэлтээс сэргийлэх арга, хэрэгслийн мэдлэг, хэрэглээ;
- Гэр бүл төлөвлөлт;

- Бэлгийн харилцааны төлөвшил;
- БЗДХ, ХДХВ/ДОХ-ын халдварын талаарх мэдлэг, хандлага;
- Тамхи, архи, согтууруулах ундааны хэрэглээ.

"5 хүртэлх насны хүүхдийн асуулга"-д судалгаанд хамрагдсан өрхөд амьдардаг 5 хүртэлх насны² бүх хүүхдийн эх (асран хамгаалагч)-ийг хамруулсан. Тухайн хүүхэд ээжтэйгээ хамт амьдардаггүй буюу эхийнх нь нэр өрхийн гишүүдийн нэрсийн жагсаалтад байхгүй тохиолдолд асран хамгаалагчаас нь асуулга авсан бөгөөд асуулга нь дараах бүлгүүдтэй:

- Нас;
- Төрсний бүртгэл;
- Сургуулийн өмнөх насны хүүхдийн хөгжил;
- Эхийн сүүгээр хооллолт, хүүхдийн хоол тэжээл;
- Дархлаажуулалт;
- Хүүхдийн өвчлөл, эмчилгээ, сувилгаа;
- Хүүхдийн жин, өндрийн хэмжилт

Асуулгын хуудсыг турших зорилгоор 2013 оны 6 сард Архангай аймгийн Эрдэнэбулган, Цэнхэр сумаас 2 баг, Улаанбаатар хотын Баянгол дүүргийн 14, 22-р хорооноос 2 хэсэг нийт 4 нэгжид туршилтын судалгааг зохион байгуулсан. Харин 2013 оны 8 сард таблетийн туршилтыг зохион байгуулж явууллаа. Туршилтын судалгааны үр дүнд суурилан асуулгын хуудсанд утга найруулгын засвар хийж, асуулт хоорондын уялдааг сайжруулсан. Судалгааны асуулгыг Хавсралт F-ээс харж болно.

Мэдээлэл цуглуулалтын багууд асуулга авахаас гадна өрхийн хоолондоо хэрэглэж буй давсны иодын агууламжийг шалгаж, гар угаах газрыг ажиглаж, 5 хүртэлх насны хүүхдийн өндөр, жингийн хэмжилтийг хийсэн. Эдгээр хэмжилт, ажиглалт нь асуулгын хуудасны холбогдох бүлгүүдэд тусгагдсан болно.

Судалгаанд ашигласан технологи

Нийгмийн үзүүлэлтийн түүвэр судалгаанд орчин үеийн дэвшилтэт технологи болох таблет ашигласнаараа онцлогтой болсныг өмнө дурдсан. Мэдээлэл цуглуулалтад байгаль орчинд ээлтэй технологи ашигласнаар өгөгдлийг анхан шатны нэгжээс нь цуглуулсан даруй төв сүлжээнд дамжуулж, мэдээллийн чанар, аюулгүй байдлыг хангах, хугацаа, хүн хүч болон зардал хэмнэх зэрэг олон давуу талыг бий болгосон юм. Мэдээлэл цуглуулалтын үйл явцыг Зураг SM.1-г үзүүлэв.

Судлаач нарын анхан шатнаас цуглуулсан мэдээлэл эхлээд багийн ахлагчийн түвшинд нэгтгэгдэж, шаардлагатай тодруулгыг хийсний дараа ҮСХ-ны төв сүлжээнд илгээгдсэн. Төв сүлжээнд ирүүлсэн мэдээлэлд хяналт хийж, нэмэлт тодруулгыг багийн ахлагчаар дамжуулж, анхан шатнаас авч байлаа.

² Уг тайланд "5 хүртэлх насны хүүхэд", "0-4 насны хүүхэд" болон "0-59 сартай хүүхэд" гэсэн ойлголтуудыг нэг утгаар ээлжлэн хэрэглэсэн болно.

Зураг SM.1: Судалгааны мэдээлэл цуглуулалт

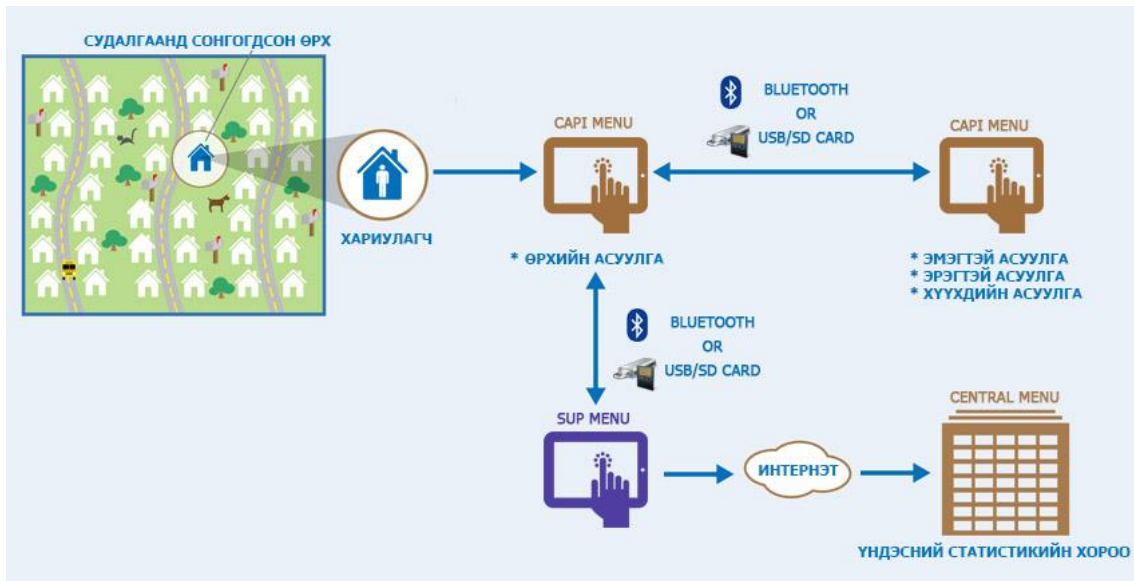

Судалгааны төлөвлөлт, зохион байгуулалт

Нийгмийн үзүүлэлтийн түүвэр судалгааны ерөнхий зохион байгуулалт, бэлтгэл ажил 2012 онд эхэлсэн (Зураг SM.2).

Зураг SM.2: Нийгмийн үзүүлэлтийн түүвэр судалгааны төлөвлөлт, зохион байгуулалт

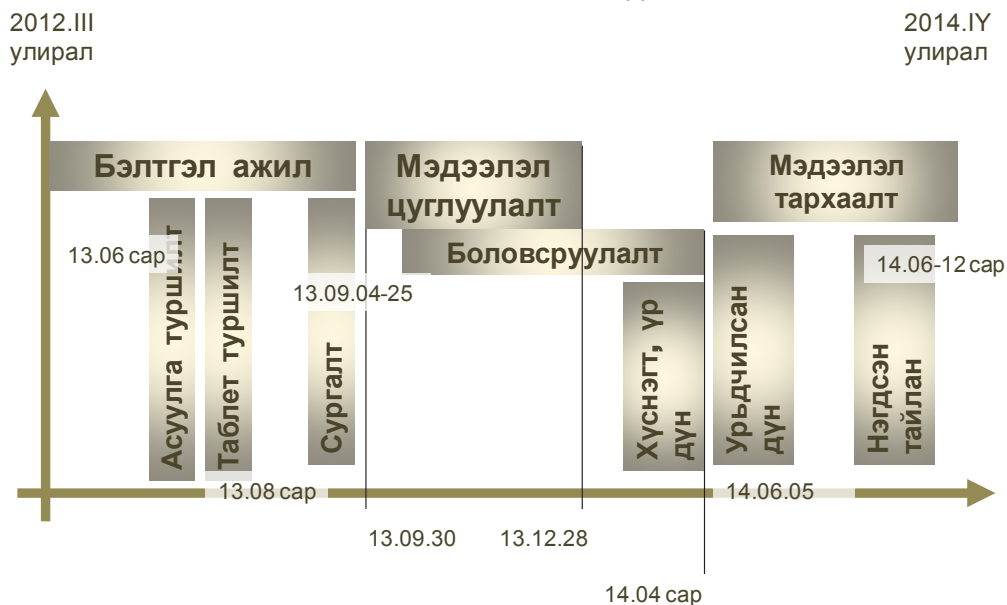

Судалгааны түүврийн хэмжээ, арга зүй 2013 оны хагас гэхэд тодорхойлогдсон байлаа. Асуулга турших ажил 2013 оны 6-8 сард хийгдсэн. 9 сард мэдээлэл цуглуулах багийн сургалтыг зохион байгуулав. Мэдээлэл цуглуулах ажиллагаа 2013 оны 4 дүгээр улиралд явагдаж, боловсруулалт, үр дүнгийн хүснэгтүүд, урьдчилсан дүн гаргаж танилцуулах ажлууд 2014 оны 6 сарын эхэнд дууссан.

Туршилтын судалгаа

Судалгааны бэлтгэлийг хангаж амжилттай явуулахад үндсэн 2 төрлийн туршилтыг явуулсан. Судалгааны мэдээлэл цуглуулахад анх удаа таблет төхөөрөмж ашигласан нь технологийн ажиллах зарчим, мэдээлэл дамжуулалт, аюулгүй байдлыг хангах зэрэг олон асуудлыг шинээр тодорхойлох шаардлагыг бий болгосон юм. Тиймээс уламжлалт цаасан асуулгын туршилтаас гадна таблет төхөөрөмжийн туршилтыг давхар хийсэн.

Баг, хорооны өрх, хүн амын бүртгэлийг үнэлэх, судалгааны асуулгын агуулга, үзүүлэлтийн уялдаа холбоо, хариулагчид ойлгомжтой байдлыг тодорхойлох, сургалтын агуулга, сэдэв болон мэдээлэл цуглуулалтын зохион байгуулалт, судалгааны ерөнхий төсвийг нягталж эцэслэх зорилгоор цаасан асуулгын туршилтыг 2013 оны 6 сард Архангай аймгийн Эрдэнэбулган, Цэнхэр сумаас 2 баг, Улаанбаатар хотын Баянгол дүүргийн 14, 22 дугаар хорооноос 2 хэсэг, нийт 4 нэгжид туршилтын судалгааг зохион байгуулав. Тус туршилтаар хөдөө орон нутагт засаг захиргааны анхан шатны нэгжийн өрх, хүн амын бүртгэл харьцангуй сайн, Улаанбаатар хотод анхаарах шаардлагатай нь ажиглагдсан. Тиймээс нийслэлээс сонгогдсон ТАШН-үүдэд өрхийн жагсаалтыг дахин гаргуулж, судалгаанд ашиглахаар шийдвэрлэсэн. Түүнчлэн, асуулгын агуулга, загвар, тусгагдсан үзүүлэлт зэргийг үндсэнд нь эцэслэв.

Өмнө дурдсанчлан, судалгааны мэдээлэл цуглуулахад таблет төхөөрөмж ашиглах, электрон асуулгын програмыг турших, цуглуулсан мэдээллийн үнэн зөв, бодитой байдлыг хангах алгоритмыг эцэслэх, мэдээллийг газар дээрээс нь төв сүлжээнд дамжуулах болон анхан шатанд ажиллах багийн зохион байгуулалт, ажил үүргийн хуваарийг тодорхойлох, үүнтэй холбоотойгоор ажиллах өдөр, зардлын нормативыг тооцох зорилгоор таблетийн туршилтыг 2013 оны 8 сард Төв аймгийн Мөнгөнморьт сумаас 1 баг, Сонгинохайрхан дүүргийн 21, 22 хорооноос 2 хэсэг, нийт 3 нэгжид зохион байгуулав. Туршилтын хүрээнд технологийн асуудлуудыг, тухайлбал, электрон асуулгын програм, төв сүлжээнд мэдээлэл дамжуулалт, таблет төхөөрөмжийн ашиглалт, ажлын горим, мэдээлэл цуглуулах үеийн багийн зохион байгуулалт, гишүүдийн ажил үүргийг тодорхой болгов. Уламжлалт цаасан асуулгаар мэдээлэл цуглуулахад багийн ахлагч, хянагч, 5 мэдээлэл цуглуулагч гэсэн 7 хүний бүрэлдэхүүнтэй баг ажилладаг байсан бол хянагчийн үүргийг үндсэндээ програмчилж, 6 хүний бүрэлдэхүүнтэйгээр ажиллуулахаар шийдвэрлэсэн. Мөн мэдээлэл цуглуулалтын баг анхан шатны нэгждээ ажиллаж дуусангуут интернэт ашиглан өгөгдлийг төв сүлжээнд илгээж байхаар ажлын зохион байгуулалт хийв.

Сургалт, мэдээлэл цуглуулалт

Мэдээлэл цуглуулах багийн сургалтыг нийт 170 орчим хүнийг хамруулж, 9 дүгээр сарын 4-25-ны өдрүүдэд явуулав. Сургалтад ярилцлага авах арга зүй болон асуулгын хуудас тус бүрд агуулгыг зааснаас гадна цаасан асуулгаар болон таблет ашиглан асуулт асууж ярилцлага хийв. Сургалтын үеэр Улаанбаатар хотын Сүхбаатар дүүрэгт цаасан асуулгыг ашиглан 2 өдөр, Сонгинохайрхан дүүрэгт таблет ашиглан 2 өдөр дадлага хийсэн. Сургалтад хамрагдсан 140 гаруй хүнээс шалгалт авч судлаачдыг сонгосон. Мэдээлэл цуглуулахад аймаг, нийслэлийн статистикийн хэлтэс, газрын албан хаагчдыг багийн ахлагчаар сургаж ажиллуулсан нь анхан шатанд ажиллах багийн зохион байгуулалтад сайнаар нөлөөлөв.

Судалгааны мэдээлэл цуглуулах үүрэг бүхий 20 багийг тус бүр 1 ахлагч, 5 ярилцлага авагч (2 эрэгтэй нь хэмжилт хийх ажлыг хариуцан гүйцэтгэсэн), 2 жолооч гэсэн бүрэлдэхүүнтэй байхаар зохион байгуулж ажиллуулсан. Мэдээлэл цуглуулалтын ажил 2013 оны 9 сарын 30-наас Улаанбаатар хотод, 10 сарын 6-наас орон нутагт эхэлж, 2013 оны 12 дугаар сарын 28 гэхэд хамгийн сүүлийн баг Чингэлтэй дүүргийн 18 дугаар хороонд ажилласнаар дууссан. Судалгааны мэдээлэл цуглуулах явцад төв сүлжээнд ирсэн өгөгдлүүдэд хяналт, үнэлгээ хийж, тодруулах асуудлыг цаг алдалгүй багт хүргэж ажилласан нь мэдээлэл чанартай болоход нөлөөллөө.

Мэдээлэл боловсруулалт

Судалгааны мэдээллийг CSPro 5.03 програм ашиглан цахим санд орууллаа. ОУБТС-ны олон улсын хөтөлбөрийн хүрээнд боловсруулагдсан үйл ажиллагааны дараалал болон стандарт програмыг НҮТС-нд ашигласан бөгөөд асуулгын хуудастай уялдуулан өөрчилсөн. 2014 оны 1 сараас уялдаа холбооны

анхдагч засварлалт, ахисан шатны хяналтууд хийгдсэн.

2014 оны 2 сараас судалгааны үндсэн болон нэмэлт хүснэгтүүдийн алгоритм боловсруулах ажил эхэлж 4 сарын сүүлийн хагас гэхэд боловсруулж дууссан байлаа. Мэдээлэлд дүн шинжилгээ хийхдээ НҮБХС-гаас судалгаанд зориулан боловсруулсан стандарт томъёолол болон үр дүнгийн хүснэгтийн загварыг өөрийн орны асуулгын хуудсанд нийцрүүлэн өөрчлөхийн зэрэгцээ нэмэлт хүснэгтүүдийг Нийгмийн шинжлэх ухаанд ашигладаг статистикийн багц програм SPSS 21.0-ийг ашиглан боловсруулсан бөгөөд хүснэгтийн бүх програм, алгоритмыг НҮБХАС болон НҮБХС, ОҮБТС-ны олон улсын багаар хянуулж эцэслэсэн.

НҮТС-ны урьдчилсан дүнг 2014 оны 6 сарын 5-нд олон нийт, хэрэглэгчдэд танилцуулсан юм.

III БҮЛЭГ

СУДАЛГААНЫ ХАМРАЛТ,
ӨРХ, ХҮН АМЫН ШИНЖ
БАЙДАЛ

III

Энэ бүлэгт НҮТС-2013-ын түүвэрт сонгогдсон болон судалгаанд өрхийн шинж байдлыг танилцуулах болно. Өрхийн гишүүдийн нас, хүйс, боловсролын түвшин, гэр бүлийн байдал, орон сууцны нөхцлийн талаарх ерөнхий мэдээллийг тодорхойлох үзүүлэлтийг өрхийн асуулгаар авсан.

Судалгааны хамралт

Судалгааны түүвэрт сонгогдсон 15500 өрхөөс 15028 нь судалгааны үед хамрагдах боломжтой байсан бөгөөд эдгээр өрхөөс 14805 нь судалгаанд бүрэн хамрагдаж, хамрагдалтын түвшин 98.5 хувь байна (Хүснэгт НН.1).

Судалгаанд хамрагдсан өрхөд 15-49 насны нийт 13457 эмэгтэй бүртгэгдсэнээс 12830 нь ганцаарчилсан ярилцлагад хамрагдаж, хамрагдалтын түвшин 95.3 хувьтай байна.

Түүвэрлэгдсэн өрхийн жагсаалтад байгаа өрх тутмын нэгээс эрэгтэйчүүдийг (15-54¹ насны) ганцаарчилсан асуулгад хамруулсан. 6883 эрэгтэй өрхийн асуулгад бүртгэгдсэнээс 6279 эрэгтэй хамрагдаж, хамрагдалтын түвшин нь 91.2 хувьтай байна.

5 хүртэлх насны 6137 хүүхэд бүртгэгдсэнээс 6054 хүүхэд судалгаанд хамрагдаж, хамрагдалтын түвшин 98.6 хувь байлаа.

Ерөнхий хамрагдалтын түвшин нь эмэгтэй, эрэгтэй, 5 хүртэлх насны хүүхдийн ганцаарчилсан асуулгад харгалзан 93.9 хувь, 89.9 хувь, 97.2 хувь байна. Хамрагдалтын түвшин бүс, хот, хөдөө болон байршлаар 90 гаруй хувьтай байв. Харин эрэгтэйчүүдийн хамрагдалтын түвшин харьцангуй доогуур байсан нь залуу эрэгтэйчүүд гэртээ эзгүй байсантай холбоотой юм. Бүс нутгаар авч үзвэл Улаанбаатар хотод бүх асуулгад хамрагдагчдын хамрагдалтын түвшин нь хамгийн бага байна.

Өрхийн шинж байдал

Хүснэгт НН.2-т судалгаанд хамрагдсан хүн амын жигнэсэн тархалтыг нас болон хүйсээр харуулсан. Уг тархалтыг Зураг НН.1 хүн амын нас, хүйсийн суваргад ашигласан болно. Судалгаагаар 14805 өрхөд амьдарч байгаа 51087 хүний талаарх мэдээллийг цуглуулсан. Эдгээрээс 24811 эрэгтэй, 26276 нь эмэгтэйчүүд байсан.

Хүснэгт НН.2-т өрхийн хүн амын нас, хүйсийн бүтцийг харууллаа. Судалгаанд хамрагдсан өрхийн хүүхэд (0-14 настай) 30.7 хувь, хөдөлмөрийн насны хүн ам (15-64 настай) 64.5 хувь, ахмад настай хүн ам (65-аас дээш настай) 4.8 хувь байна. ХХС-2010-аар энэ үзүүлэлт харгалзан 30.1 хувь, 65.2 хувь, 4.6 хувь байсан байна. 0-4 насны хүүхдийн хувь ХХС-2010-аар 11.3 хувь байсан бол энэ судалгаагаар 12.0 хувь болж нэмэгдсэн нь сүүлийн жилүүдэд төрөлт нэмэгдснийг харуулж байна. Судалгаанд хамрагдсан хүн амын 100 эмэгтэйд 94 эрэгтэй ногдож байгаа нь ХХС-2010-тай (хүйсийн харьцаа 95 байсан) ижил байна.

Хүн ам зүйн ачаалал 55.0 хувь байгаа нь өмнөх ХХС-2010-аар 53.2 байснаас бага зэрэг өссөн байна. Үүний нэг адилаар, 0-17 насны хүүхдийн эзлэх хувь 35.5 хувь байгаа нь ХХС-2010-ны 35.2 хувьтай бараг ижил байна. Энэ судалгаагаар 14805 өрхөд нийт 0-17 насны 18114 хүүхэд хамрагдсан байна.

¹ Судалгааны мэдээллийн 15-54 насны эрэгтэйчүүдээс цуглуулсан боловч тайланг бичихдээ олон улсын түвшинд харьцуулах үүднээс 15-49 насны эрэгтэйчүүдийн хувьд тайлбарласан болно.

Зураг НН.1: Судалгаанд хамрагдсан өрхийн хүн амын нас, хүйсийн суварга, Монгол Улс, 2013 он

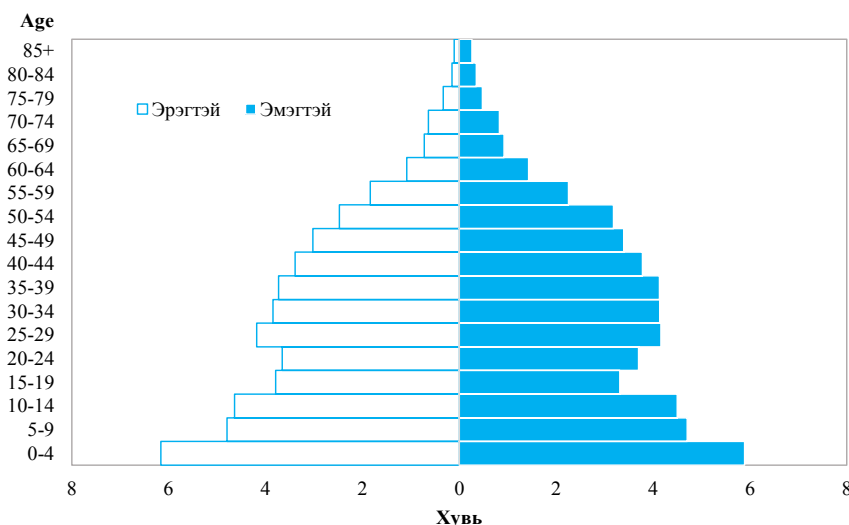

Хүснэгт НН.3, НН.4, НН.4М, НН.5-д өрхийн суурь мэдээлэл, 15-49 насны эмэгтэйчүүд, 5 хүртэлх насны хүүхдүүд, 15-49 насны эрэгтэйчүүдийн судалгааны абсолют тоо (жигнээгүй) мэдээнээс гадна нийт хүн амд тархаасан (жигнэсэн) мэдээллийг харуулсан. Судалгаанд бүрэн хамрагдсан өрх, эмэгтэй, эрэгтэй, 5 хүртэлх насны хүүхдүүдийн сонгосон шинж байдлаар үзүүлсэн мэдээлэл уг тайланд оруулсан үндсэн үр дүнг тайлбарлахад маш их ач холбогдолтойгоос гадна энэ нь судалгааны төлөөлөх чадварыг харуулж байгаа юм. Үлдсэн хүснэгт нь зөвхөн жигнэгдсэн тоог харуулах бөгөөд Хавсралт А-аас хэрхэн жигнэсэн талаарх дэлгэрэнгүй мэдээллийг авч болно.

Хүснэгт НН.3-г өрхийн шинж байдлыг үзүүлсэн. Хүснэгтээс өрхийн мэдээллийг өрхийн тэргүүлэгчийн хүйс, бүс, байршил, хот, хөдөө, өрхийн гишүүдийн тоо, өрхийн тэргүүлэгчийн боловсрол болон яс үндсээр нь харж болно. Уг шинж байдлууд нь энэхүү тайлангийн дараагийн хүснэгтүүдэд түгээмэл ашиглагдсан.

Хүснэгт НН.3-аас харахад Монгол улсын нийт өрхийн 22.0 хувь нь эмэгтэй өрхийн тэргүүлэгчтэй байна. 10 өрх тутмын 9 нь бага боловсролоос дээш боловсролтой өрхийн тэргүүлэгчтэй байна (92.1 хувь).

Судалгаанд бүрэн хамрагдсан 14805 өрхийн 9427 өрх буюу 63.7 хувь нь хотын, 5378 өрх буюу 36.3 хувь нь хөдөөгийнх байна. ХХС-2010-аар хотын өрх арай бага буюу 60.3 хувь, хөдөөгийн өрх 39.7 хувийг эзлэж байсан байна. Нийт өрхийн тал хувь нь 3-4, 29.4 хувь нь 1-2, 23.1 хувь нь 5 ба түүнээс олон ам бүлтэй бөгөөд нэг өрхийн ам бүлийн дундаж тоо 3.5 байна. Нийт өрхийн ихэнх нь Халх өрхийн тэргүүлэгчтэй (81.6 хувь) байв.

Судалгаанд хамрагдсан 15-49 насны эрэгтэйчүүд, эмэгтэйчүүд, 5 хүртэлх насны хүүхдүүдийн шинж байдал

15-49 насны эмэгтэйчүүд, эрэгтэйчүүд, 5 хүртэлх насны хүүхдүүдийн ерөнхий шинж байдлыг Хүснэгт НН.4, НН.4М, НН.5-д тус тус үзүүлсэн. Стандарт түүврийн жин ашигласан тул дээрх хүснэгтүүдэд жигнэгдээгүй болон жигнэгдсэн ажиглалтын тоо тэнцүү байгаа. Учир нь эрэгтэйчүүд, эмэгтэйчүүд, хүүхдийн шинж байдлаарх шаардлагатай тоо мэдээллийг харуулсан тус хүснэгтүүдэд тухайн шинж байдал тус бүр дэх ажиглалтын утгыг харуулахыг зорьсон болно.

Хүснэгт НН.4-д 15-49 насны эмэгтэйчүүдийг шинж байдлаар нь харуулав. Бүс, хот, хөдөө, байршил, насны бүлэг, гэрлэлтийн байдал, хүүхэд төрүүлсэн эсэх, сүүлийн 2 жилийн төрөлт, боловсролын түвшин², өрхийн аж байдлын түвшин болон өрхийн тэргүүлэгчийн үндэс угсаа зэрэг мэдээллийг харуулсан.

² Өөрөөр томъёолоогүй тохиолдолд энэхүү тайланд шинж байдлаар ашигласан “боловсрол” гэдэгт судалгаанд хамрагдагчийн боловсролын хүрсэн хамгийн дээд түвшинг ойлгоно.

Хүснэгт НН.4-өөс харахад нийслэл Улаанбаатар хотын эмэгтэйчүүд хамгийн их хувийг (44.4 хувь) эзлэж байна. Зүүн болон Баруун бүсийн эмэгтэйчүүд харгалзан 7.2 хувь, 12.4 хувийг эзлэж байна. Нийт эмэгтэйчүүдийн 66.5 хувь нь хот суурин газар амьдарч байна. Судалгаанд хамрагдсан нийт эмэгтэйг гэрлэлтийн байдлаар нь авч үзэхэд 67.6 хувь нь гэрлэсэн эсвэл хамтран амьдрагчтай, 23.3 хувь нь огт гэрлээгүй, 4.9 хувь нь салсан, 2.9 хувь нь бэлбэсэн, 1.3 хувь нь тусгаарласан хүмүүс байна. Мөн нийт эмэгтэйчүүдийн 18.6 хувь нь судалгааны өмнөх 2 жилд хүүхэд төрүүлжээ. Боловсролын байдлаар нь үзвэл судалгаанд хамрагдсан нийт эмэгтэйн 3.8 хувь нь боловсролгүй, 4.4 хувь нь бага, 19.4 хувь нь суурь, 27.4 хувь нь бүрэн дунд, 11.0 хувь нь техникийн болон мэргэжлийн, 3.4 хувь нь дээд боловсролтой ажээ.

Хүснэгт НН.4М-д 15-49 насны эрэгтэйчүүдийг бүс, байршил, хот, хөдөө, насны бүлэг, гэрлэлтийн байдал, төрсөн хүүхэдтэй эсэх, боловсролын түвшин, өрхийн аж байдлын түвшин болон өрхийн тэргүүлэгчийн үндэс угсаагаар харуулсан.

Эрэгтэйчүүдийн шинж байдлыг бүс нутаг, хот хөдөөгөөр авч үзвэл эмэгтэйчүүдийн шинж байдалтай төстэй байна. Судалгаанд хамрагдсан нийт эрэгтэйн 65.1 хувь нь гэрлэсэн эсвэл хамтран амьдрагчтай, 30.8 хувь нь огт гэрлээгүй, үлдсэн 4.1 хувь нь гэр бүлээ цуцалсан, тусгаарласан, бэлбэсэн байна. Боловсролын байдлаар нь авч үзэхэд эмэгтэйчүүдийнхээс харьцангуй доогуур буюу 7.6 хувь нь боловсролгүй, 8.6 хувь нь бага, 25.9 хувь нь суурь, 25.6 хувь нь бүрэн дунд, 11.5 хувь нь техникийн болон мэргэжлийн, 20.8 хувь нь дээд боловсролтой эрэгтэйчүүд байна.

5 хүртэлх насны хүүхдийн зарим шинж байдлыг Хүснэгт НН.5-д хүйс, бүс, хот, хөдөө, байршил, насны бүлэг, эх/асрамжлагчийн боловсролын түвшин, өрхийн аж байдлын түвшин болон өрхийн тэргүүлэгчийн үндэс угсаагаар нь ангилж үзүүлэв. Судалгаанд 5 хүртэлх насны нийт 6054 хүүхэд хамрагдсанаас 51.3 хувь нь хөвгүүд, 48.7 хувь нь охид байв. 5 хүртэлх насны хүүхдийн эхчүүдийн 5.5 хувь нь боловсролгүй, 7.0 хувь нь бага, 8.2 хувь нь техникийн болон мэргэжлийн, 14.8 хувь нь суурь, 24.9 хувь нь бүрэн дунд, 39.6 хувь нь дээд боловсролтой байна. Харин хүүхдийн амьдарч байгаа өрхийн аж байдлаар нь авч үзвэл нийт хүүхдийн 21.9 хувь нь доогуур, 20.3 хувь нь дунджаас доогуур, 19.1 хувь нь дундаж, 18.0 хувь нь дунджаас дээгүүр, үлдсэн 20.7 хувь нь дээгүүр аж байдалтай өрхөд амьдарч байна.

Орон сууцны нөхцөл, өрхийн хөрөнгө, эд зүйлс, аж байдлын түвшин

Өрхийн орон сууцны нөхцлийг судлах, өрхийн аж байдлын түвшинг тооцоолоход ашиглах зорилгоор Хүснэгт НН.7, НН.8-ийг тооцсон. Хүснэгт НН.6-д өрхийн сууц нь төвлөрсөн эрчим хүчний эх үүсвэртэй эсэх, өрхийн сууцны шал, дээвэр, ханын гаднах материал, хүн унтдаг өрөөний тоо зэрэг үзүүлэлтүүдийг хот, хөдөө, бүсээр харууллаа.

Судалгаанд хамрагдсан хотын өрхийн 2.2 хувь, хөдөөгийн өрхийн 48.0 хувь нь цахилгаангүй байна. Цахилгаантай өрхийг бүсээр авч үзвэл Баруун (63.6) болон Хангайн (64.1) бүсэд цахилгаантай өрхийн хувь бусад бүсээс бага, Улаанбаатарт хамгийн өндөр буюу нийт өрхийн 98.4 хувь нь цахилгаантай юм.

Нийт өрхийн 60 орчим хувь нь байшинд, 40 орчим хувь нь гэрт амьдарч байна. Судалгаанд хамрагдсан нийт өрхийн 22.9 хувь нь, хотын өрхийн 9.7 хувь, хөдөөгийн өрхийн 46.0 хувь нь шалгүй байна. Баруун бүсэд шалгүй өрхийн хувь хамгийн өндөр буюу 38.6, Улаанбаатар хотод хамгийн бага буюу 8.6 хувь байна.

Дээврийн материалыг авч үзвэл нийт өрхийн 26.5 хувь нь давхар дээвэртэй гэр, 26.0 хувь нь хар цаас/замын хараар хийсэн дээвэртэй байшинд амьдарч байгаа нь хамгийн их хувийг эзлэж байна. Энэ үзүүлэлт хот, хөдөөгөөр ялгаатай байгаа нь хөдөөд өрхүүд ихэвчлэн гэрт амьдардагтай холбоотой.

Судалгаанд хамрагдсан хотын өрхийн 21.6 хувь нь ямар нэг тоосгон ханатай байшинд, 19.9 хувь нь бетон/цементэн ханатай байшинд, 17.5 хувь нь давхар туургатай гэрт амьдарч байна. Хөдөөгийн өрхийн 44.0 хувь нь давхар туургатай гэрт, 10.7 хувь нь мод банзан ханатай байшинд, 5.8 хувь нь бетон/цементэн ханатай байшинд амьдарч байна.

Судалгаанд хамрагдсан нийт өрхийн 72.9 хувь хүн унтдаг нэг, 22.8 хувь хүн унтдаг 2, 4.3 хувь хүн унтдаг 3 ба түүнээс дээш өрөөтэй байна.

Хүснэгт НН.7-т өрхийн болон өрхийн гишүүдийн эд зүйлсийг хот, хөдөө болон бүсээр харууллаа. Үүнд орон сууцны өмчлөлийг мөн хамруулсан болно.

Хотын өрх гэр ахуйн цахилгаан хэрэгсэл хөдөөгийн өрхүүдийг бодвол илүү ихээр хэрэглэж байгаа

нь хүснэгт-НН.6-т дурьдсанчлан цахилгааны хэрэглээтэй холбоотой. Харин радио, нар салхины эрчим хүчний үүсвэр, мотоцикл, ердийн хөсөг, трактор зэрэг хөдөө аж ахуйн үйл ажиллагаа эрхлэхэд хэрэглэгддэг эд зүйлс хөдөөгийн өрхүүд хотынхоос илүү хэрэглэж байна.

Судалгаанд хамрагдсан өрхийн 10.3 хувь, хотын өрхийн 8.4 хувь, хөдөөгийн өрхийн 13.7 хувь нь тариалангийн талбайтай бол нийт өрхийн 37.7 хувь, хотын өрхийн 15.0 хувь, хөдөөгийн өрхийн 77.5 хувь нь хувийн мал, тэжээвэр амьтантай юм.

Сууцны өмчлөлийн хувьд хотын өрхийн 86.6 хувь, хөдөөгийн өрхийн 92.9 хувь нь өөрийн сууцанд амьдарч байгаа бол үлдсэн хувь нь түрээсийн болон түрээсгүйгээр бусдын сууцанд амьдардаг байна.

Өрхийн аж байдлын түвшинд хамааралтай хэрэглээний эд зүйл, сууцны нөхцөл, ус болон ариун цэврийн байгууламж, бусад үзүүлэлтийн талаарх мэдээллийг ашиглан өрхийн эд зүйл (дээр дурдсан үзүүлэлтүүд) тус бүрт тохирох хүчин зүйлийн оноо өгч, үндсэн бүрэлдэхүүний шинжилгээг хийдэг. Өрх тус бүрийн хувьд тухайн өрхийн эзэмшдэг эд зүйл, хөрөнгө болон тэдгээрийн жинд суурилан аж байдлын оноог тооцдог³. Судалгаанд хамрагдсан өрхийн хүн амыг тэдгээрийн амьдардаг өрхийн аж байдлын онооны дагуу хамгийн багаас (доогуур) хамгийн их (дээгүүр) хүртэл эрэмблэн 5 тэнцүү бүлэг болгон хуваасан.

Хүснэгт НН.8-т өрхийн аж байдлыг оршин суугаа газар болон бүсээр харуулав. Хүснэгтээс харахад аж байдлын түвшин нь хот болон хөдөөгөөр асар их ялгаатай байна. Өөрөөр хэлбэл хотын өрхийн хүн амын 2.0 хувь нь доогуур байхад энэ үзүүлэлт хөдөөд 51.3 хувь, харин дунджаас дээгүүр аж байдалтай өрх хотод 30.1 хувь байхад хөдөөд 2.5 хувь байгаагаас харж болно.

Өрхийн аж байдлыг бүсээр авч үзвэл Баруун бүсийн өрхийн 85.0 хувь, Хангайн бүсийн өрхийн хүн амын 81.5 хувь, Зүүн бүсийн 74.8 хувь, Төвийн бүсийн 65.0 хувь нь дундаж болон дунджаас доогуур аж байдалтай байна. Харин Улаанбаатарын өрхийн хүн амын 63.6 хувь нь дунджаас дээгүүр болон дээгүүр аж байдалтай байгаа нь хөдөө орон нутагт өрхийн аж байдал муу байгааг харуулж байна.

Ажил эрхлэлт, эдийн засгийн үйл ажиллагааны салбар

НҮТС-2013 судалгаагаар 15-49 насны эмэгтэйчүүд болон эрэгтэйчүүдийн ажил эрхлэлт, эдийн засгийн үйл ажиллагааны салбарын талаар дэлгэрэнгүй мэдээлэл цуглуулснаараа бусад өмнө хийгдэж байсан Хүүхэд хөгжил болон Нөхөн үржихүйн эрүүл мэндийн судалгаануудаас онцлог болсон. Хүснэгт НН.9-НН.11-т судалгаанд хамрагдсан 15-49 насны эмэгтэйчүүд болон эрэгтэйчүүдийн ажил эрхлэлт, эдийн засгийн үйл ажиллагааны салбарыг харууллаа.

Эмэгтэйчүүдийн 28.9 хувь нь судалгааны өмнөх 12 сарын хугацаанд ажил эрхлээгүй гэж хариулсан бол 9.9 хувь нь судалгааны өмнөх 12 сарын хугацаанд ажил эрхэлсэн боловч одоогоор ажил эрхлээгүй байна. Хотын эмэгтэйчүүдийн 69.0 хувь, хөдөөгийн эмэгтэйчүүдийн 75.3 хувь нь судалгааны өмнөх 12 сард ажил эрхэлжээ. Сүүлийн 12 сард ажил эрхэлсэн эмэгтэйчүүдийн хувийн жинг бүсээр авч үзвэл Төвийн бүсэд хамгийн өндөр буюу 77.1 хувь, Улаанбаатар хотод хамгийн бага 67.3 хувьтай байна.

Судалгааны өмнөх 12 сарын хугацаанд ажил эрхэлсэн эмэгтэйчүүдийг боловсролын түвшингээр авч үзвэл боловсролгүй болон суурь боловсролтой эмэгтэйчүүдийн ажил эрхлэлт бага байхад дээд болон техникийн болон тусгай мэргэжлийн дунд боловсролтой эмэгтэйчүүдийн ажил эрхлэлт харгалзан 84.5, 77.6 байна (Хүснэгт НН.9). Хүснэгтээс харахад насны бүлэг, боловсролын түвшин, өрхийн аж байдлын түвшин нэмэгдэх тусам эмэгтэйчүүдийн ажил эрхлэлт нэмэгдэж байна.

15-49 насны эрэгтэйчүүдийн 83.1 хувь нь судалгааны өмнөх 12 сард ажил эрхэлсэн, 16.9 хувь нь ажил эрхлээгүй байна. Хотын эрэгтэйчүүдийн 81.7 хувь, хөдөөгийн эрэгтэйчүүдийн 85.5 хувь нь судалгааны өмнөх 12 сард ажил эрхэлжээ. Сүүлийн 12 сард ажил эрхэлсэн эрэгтэйчүүдийн хувийн жинг бүсээр авч үзвэл үзвэл Төвийн болон Хангайн бүсэд хамгийн өндөр буюу 85.3 хувь, Улаанбаатар хотод хамгийн бага 81.3 хувьтай байна. Суурь болон бүрэн дунд боловсролтой эрэгтэйчүүдийн ажил эрхлэлт бага

³ Аж байдлын индекс тооцох талаар дэлгэрэнгүй мэдээллийг доорх эх үүсвэрүүдээс харна уу.

Filmer, D. and Pritchett, L., 2001. "Estimating wealth effects without expenditure data – or tears: An application to educational enrollments in states of India". Demography 38(1): 115-132.

Rutstein, S.O. and Johnson, K., 2004. The DHS Wealth Index. DHS Comparative Reports No. 6. Calverton, Maryland: ORC Macro
Rutstein, S.O., 2008. The DHS Wealth Index: Approaches for Rural and Urban Areas. DHS Working Papers No. 60. Calverton, Maryland: Macro International Inc.

байхад дээд болон техникийн болон тусгай мэргэжлийн дунд боловсролтой эрэгтэйчүүдийн ажил эрхлэлт 90-ээс дээш хувьтай байна (Хүснэгт НН.9М).

Ажил эрхэлж буй эмэгтэйчүүдийг ажил мэргэжлээр нь ангилахад 25.9 хувь нь худалдаа, үйлчилгээний ажилтан, 20.2 хувь нь хөдөө аж ахуй, ой, загас агнуурын мэргэшсэн ажилтан, 19.6 хувь нь ямар нэг мэргэжилтэн үлдсэн хувь нь бусад төрлийн ажил эрхэлж байгааг хүснэгт НН.10-т харуулав. Түүнчлэн, байршлын хувьд хотын эмэгтэйчүүд худалдаа, үйлчилгээний ажилтан, мэргэжилтэн хийх нь хөдөөгийн эмэгтэйчүүдээс өндөр байгаа бол хөдөөд эмэгтэйчүүдийн 52.7 хөдөө аж ахуйн мэргэшсэн ажилтан хийж байна. Эмэгтэйчүүдийн боловсролын түвшин, өрхийн аж байдлын түвшин дээшлэх тусам хөдөө аж ахуйн салбарын ажил эрхлэх нь багасч, бусад төрлийн ажил эрхлэх нь нэмэгдэж байна. Бага боловсролтой эмэгтэйчүүдийн 73.9 хувь нь хөдөө аж ахуйн мэргэжлийн ажил эрхэлж байхад дээд боловсролтой эмэгтэйчүүдийн 2.1 хувь нь хөдөө аж ахуйн мэргэшсэн ажил хийж байна. Доогуур аж байдалтай өрхийн эмэгтэйчүүдийн 83.2 нь хөдөө аж ахуйд ажиллаж байгаа бол дээгүүр аж байдалтай өрхийн эмэгтэйчүүдийн 0.3 хувь нь хөдөө аж ахуйд ажиллаж байна.

Хүснэгт НН.10М-д ажил эрхэлж буй эрэгтэйчүүдийг ажил мэргэжлээр нь ангилан харуулав. Хүснэгтээс харахад 15-49 насны ажил эрхлэж байгаа эрэгтэйчүүдийн 24.9 хувь нь хөдөө аж ахуй, ой, засаг агнуурын мэргэшсэн ажилтан, 16.2 хувь нь үйлдвэрлэл, барилга, гар урлал, холбогдох ажил, үйлчилгээний ажилтан, 14.7 хувь нь машин механизм, төхөөрөмжийн операторч, угсрагч хийж байгаа бол үлдсэн хувь нь бусад төрлийн ажил эрхэлж байна.

Байршлын хувьд хотын эрэгтэйчүүд үйлдвэрлэл, барилга, гар урлал, түүнд холбогдох ажил, үйлчилгээний ажилтан, машин механизм, төхөөрөмжийн операторч, угсрагч, худалдаа, үйлчилгээний ажилтан хийх нь илүү түгээмэл бол хөдөөгийн эрэгтэйчүүдийн 61.0 хөдөө аж ахуйн мэргэшсэн ажилтан хийж байна. Эрэгтэйчүүд эмэгтэйчүүдтэй адил боловсролын түвшин, өрхийн аж байдлын түвшин дээшлэх тусам хөдөө аж ахуйн салбарын ажил эрхлэх нь багасч, бусад төрлийн ажил эрхлэх нь нэмэгдэж байна боловсролгүй эрэгтэйчүүдийн 66.1 хувь нь хөдөө аж ахуйн мэргэжлийн ажил эрхэлж байхад дээд боловсролтой эрэгтэйчүүдийн 2.9 хувь нь хөдөө аж ахуйн мэргэшсэн ажил хийж байна. Доогуур аж байдалтай өрхийн эрэгтэйчүүдийн 85.6 нь хөдөө аж ахуйд ажиллаж байгаа бол дээгүүр аж байдалтай өрхийн эрэгтэйчүүдийн 0.6 хувь нь хөдөө аж ахуйд ажиллаж байна.

Ажил эрхэлж байгаа эмэгтэйчүүдийг эдийн засгийн идэвхээр, эрхэлж буй ажлын төрлөөр (хөдөө аж ахуйн болон хөдөө аж ахуйн бус) хүснэгт НН.11-т харууллаа. Хүснэгтээс харахад хөдөө аж ахуйн ажил эрхэлж байгаа эмэгтэйчүүдийн 58.9 хувь нь гэр бүлийн гишүүний, 37.2 хувь нь өөрийн, нийт 96.1 хувь нь өөрийн буюу гэр бүлийн ажил эрхэлж байна. Харин хөдөө аж ахуйн бус ажил эрхэлж байгаа эмэгтэйчүүдийн 72.2 хувь нь бусад хэн нэгний ажлыг эрхэлж байна. Зураг НН.2-т харуулав.

Хөдөө аж ахуйд ажил эрхэлж байгаа эмэгтэйчүүдийн 88.4 хувь, хөдөө аж ахуйн бус ажил эрхэлж байгаа эмэгтэйчүүдийн 75.4 хувь нь байнгын ажилтай байгаа бол үлдсэн хувь нь улирлын болон түр ажил эрхэлж байна. (Хүснэгт НН.11)

Зураг НН.02: Эмэгтэйчүүдийн ажлын төрөл, ажил олгогчоор, Монгол Улс, 2013 он

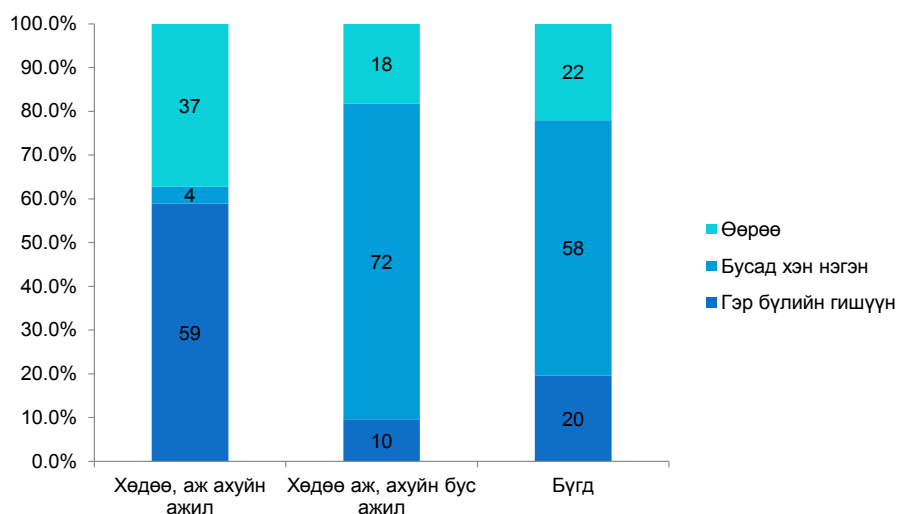

Хүснэгт НН.1: Өрх, эмэгтэй, эрэгтэй, 5 хүртэлх насны хүүхдийн асуулгын үр дүн

Судалгаанд хамрагдвал зохих болон бүрэн хамрагдсан өрх, эмэгтэй, эрэгтэй, 5 хүртэлх насны хүүхдийн тоо, хамрагдалтын түвшин, Монгол Улс, 2013 он

	Бүгд	Хот, хөдөө		Бүс					
		Хот	Хөдөө	Баруун	Хангай	Төв	Зүүн	Улаанбаатар	
Өрх									
Түүвэрт сонгогдсон	15500	9525	5975	2000	3200	2800	2000	5500	
Хамрагдвал зохих	15028	9191	5837	1968	3118	2741	1971	5230	
Бүрэн хамрагдсан	14805	9035	5770	1959	3069	2715	1962	5100	
Хамрагдалтын түвшин	98.5	98.3	98.9	99.5	98.4	99.1	99.5	97.5	
Эмэгтэй									
Хамрагдвал зохих	13457	8533	4924	1786	2732	2262	1666	5011	
Бүрэн хамрагдсан	12830	8103	4727	1724	2628	2174	1596	4708	
Хамрагдалтын түвшин	95.3	95.0	96.0	96.5	96.2	96.1	95.8	94.0	
Ерөнхий хамрагдалтын түвшин	93.9	93.3	94.9	96.1	94.7	95.2	95.4	91.6	
Эрэгтэй									
Хамрагдвал зохих	6883	4135	2748	975	1414	1209	839	2446	
Бүрэн хамрагдсан	6279	3725	2554	909	1313	1129	782	2146	
Хамрагдалтын түвшин	91.2	90.1	92.9	93.2	92.9	93.4	93.2	87.7	
Ерөнхий хамрагдалтын түвшин	89.9	88.6	91.9	92.8	91.4	92.5	92.8	85.6	
5 хүртэлх насны хүүхэд									
Хамрагдвал зохих	6137	3574	2563	955	1262	1118	776	2026	
Бүрэн хамрагдсан	6054	3516	2538	947	1247	1109	769	1982	
Хамрагдалтын түвшин	98.6	98.4	99.0	99.2	98.8	99.2	99.1	97.8	
Ерөнхий хамрагдалтын түвшин	97.2	96.7	97.9	98.7	97.3	98.3	98.6	95.4	

Хүснэгт НН.2: Өрхийн хүн амын насны бүтэц, хүйсээр

Судалгаанд хамрагдсан өрхийн хүн амын хувийн жин, 5 насны бүлэг болон хүн ам зүйн ачааллын насны бүлгээр, хүүхэд (18 хүртэлх насны) болон насанд хүрсэн (18 ба түүнээс дээш насны) хүн амын хувийн жин, хүйсээр, Монгол Улс, 2013 он

	Бүгд		Эрэгтэй		Эмэгтэй	
	Тоо	Хувь	Тоо	Хувь	Тоо	Хувь
Бүгд	51087	100.0	24811	100.0	26276	100.0
Насны бүлэг						
0-4	6155	12.0	3146	12.7	3009	11.5
5-9	4852	9.5	2449	9.9	2403	9.1
10-14	4669	9.1	2371	9.6	2298	8.7
15-19	3631	7.1	1938	7.8	1694	6.4
20-24	3757	7.4	1867	7.5	1890	7.2
25-29	4263	8.3	2137	8.6	2126	8.1
30-34	4080	8.0	1965	7.9	2115	8.0
35-39	4016	7.9	1906	7.7	2110	8.0
40-44	3663	7.2	1732	7.0	1931	7.4
45-49	3279	6.4	1545	6.2	1735	6.6
50-54	2891	5.7	1264	5.1	1627	6.2
55-59	2092	4.1	940	3.8	1152	4.4
60-64	1285	2.5	555	2.2	730	2.8
65-69	843	1.7	370	1.5	473	1.8
70-74	750	1.5	326	1.3	424	1.6
75-79	415	0.8	170	0.7	245	0.9
80-84	256	0.5	77	0.3	179	0.7
85+	189	0.4	54	0.2	135	0.5
Хүн ам зүйн ачааллын нас						
0-14	15676	30.7	7966	32.1	7711	29.3
15-64	32958	64.5	15849	63.9	17110	65.1
65+	2453	4.8	996	4.0	1456	5.5
Хүүхэд, насанд хүрсэн хүн ам						
Хүүхэд (0-17 нас)	18114	35.5	9233	37.2	8881	33.8
Насанд хүрэгчид (18 ба түүнээс дээш насны)	32974	64.5	15578	62.8	17396	66.2

Хүснэгт НН.3: Өрхийн бүтэц

Судалгаанд хамрагдсан өрхийн хувийн жин, сонгосон үзүүлэлтээр, Монгол Улс, 2013 он

	Жигнэсэн хувь	Өрхийн тоо	
		Жигнэсэн	Жигнээгүй
Бүгд	100.0	14805	14805
Өрхийн тэргүүлэгчийн хүйс			
Эрэгтэй	78.0	11542	11581
Эмэгтэй	22.0	3263	3224
Бүс			
Баруун	12.5	1845	1959
Хангай	20.8	3080	3069
Төв	17.7	2619	2715
Зүүн	7.8	1149	1962
Улаанбаатар	41.3	6111	5100
Хот, хөдөө			
Хот	63.7	9427	9035
Хөдөө	36.3	5378	5770
Байршил			
Нийслэл	41.3	6111	5100
Аймгийн төв	22.4	3316	3935
Сумын төв	11.9	1766	1915
Хөдөө	24.4	3613	3855
Өрхий ам бүлийн тоо			
1	10.4	1545	1549
2	19.0	2806	2832
3	23.0	3410	3431
4	24.4	3617	3585
5	14.4	2125	2114
6	5.5	817	812
7	2.1	309	308
8	0.6	96	96
9	0.3	45	43
10+	0.2	35	35
Өрхийн тэргүүлэгчийн боловсрол			
Боловсролгүй	7.9	1176	1257
Бага	13.8	2038	2145
Суурь	18.9	2805	2905
Бүрэн дунд	18.7	2762	2664
Техникийн болон тусгай мэргэжлийн дунд	13.6	2011	2016
Дээд	27.0	3996	3800
Хариулаагүй/ мэдэхгүй	0.1	17	18
Өрхийн тэргүүлэгчийн үндэс угсаа			
Халх	81.6	12088	11900
Казах	3.0	450	470
Бусад	15.1	2237	2402
Хариулаагүй/ мэдэхгүй	0.2	30	33
Өрхийн ам бүлийн дундаж тоо	3.5	14805	14805

Хүснэгт НН.4: Эмэгтэйчүүдийн шинж байдал

Судалгаанд хамрагдсан 15-49 насны эмэгтэйчүүдийн хувийн жин, сонгосон үзүүлэлтээр, Монгол Улс, 2013 он

	Жигнэсэн хувь	Эмэгтэйчүүдийн тоо	
		Жигнэсэн	Жигнээгүй
Бүгд	100.0	12830	12830
Бүс			
Баруун	12.4	1587	1724
Хангай	19.9	2557	2628
Төв	16.1	2063	2174
Зүүн	7.2	926	1596
Улаанбаатар	44.4	5696	4708
Хот, хөдөө			
Хот	66.5	8532	8103
Хөдөө	33.5	4298	4727
Байршил			
Нийслэл	44.4	5696	4708
Аймгийн төв	22.1	2836	3395
Сумын төв	10.8	1389	1555
Хөдөө	22.7	2910	3172
Насны бүлэг			
15-19	12.4	1595	1589
20-24	13.8	1765	1692
25-29	15.7	2012	2017
30-34	15.6	2002	1998
35-39	15.7	2010	2050
40-44	14.2	1816	1839
45-49	12.7	1631	1645
Гэрлэлтийн байдал			
Гэрлэсэн/ хамтран амьдрагчтай	67.6	8674	8775
Бэлбэсэн	2.9	374	382
Салсан	4.9	626	605
Тусгаарласан	1.3	171	169
Огт гэрлэж/ хамтран амьдарч байгаагүй	23.3	2985	2899
Хүүхэд төрүүлсэн эсэх			
Огт хүүхэд төрүүлж байгаагүй	24.2	3110	2992
Хүүхэд төрүүлж байсан	75.8	9720	9838
Судалгааны өмнөх 2 жилийн хугацаанд хүүхэд төрүүлсэн	18.6	2389	2375
Судалгааны өмнөх 2 жилийн хугацаанд хүүхэд төрүүлээгүй	57.1	7331	7463
Боловсрол			
Боловсролгүй	3.8	488	532
Бага	4.4	563	595
Суурь	19.4	2488	2637
Бүрэн дунд	27.4	3520	3455
Техникийн болон тусгай мэргэжлийн дунд	11.0	1408	1441
Дээд	34.0	4361	4169
Хариулаагүй/ мэдэхгүй	0.0	1	1
Өрхийн аж байдлын түвшин			
Доогуур	18.0	2311	2599
Дунджаас доогуур	18.8	2412	2486
Дундаж	19.7	2528	2559
Дунджаас дээгүүр	21.5	2753	2639
Дээгүүр	22.0	2826	2547
Өрхийн тэргүүлэгчийн үндэс угсаа			
Халх	81.3	10435	10261
Казах	3.5	449	475
Бусад	15.0	1920	2064
Хариулаагүй/ мэдэхгүй	0.2	27	30

Хүснэгт НН.4М: Эрэгтэйчүүдийн шинж байдал

Судалгаанд хамрагдсан 15-49 насны эрэгтэйчүүдийн хувийн жин, сонгосон үзүүлэлтээр, Монгол Улс, 2013 он

	Жигнэсэн хувь	Эрэгтэйчүүдийн тоо	
		Жигнэсэн	Жигнээгүй
Бүгд	100.0	5745	5714
Бүс			
Баруун	13.4	768	834
Хангай	20.0	1150	1178
Төв	16.6	954	1010
Зүүн	7.2	411	707
Улаанбаатар	42.8	2461	1985
Хот, хөдөө			
Хот	63.2	3633	3385
Хөдөө	36.8	2112	2329
Байршил			
Нийслэл	42.8	2461	1985
Аймгийн төв	20.4	1172	1400
Сумын төв	10.5	605	680
Хөдөө	26.2	1507	1649
Насны бүлэг			
15-19	14.4	828	829
20-24	13.7	788	746
25-29	16.6	952	931
30-34	14.4	830	838
35-39	15.1	868	874
40-44	13.7	788	809
45-49	12.1	693	687
Гэрлэлтийн байдал			
Гэрлэсэн/ хамтран амьдрагчтай	65.1	3737	3741
Бэлбэсэн	0.5	28	28
Салсан	2.7	157	155
Тусгаарласан	0.9	51	50
Огт гэрлэж/ хамтран амьдарч байгаагүй	30.8	1772	1740
Төрсөн хүүхэдтэй эсэх			
Төрсөн хүүхэдтэй	65.0	3737	3743
Төрсөн хүүхэдгүй	34.9	2007	1969
Хариулаагүй/ мэдэхгүй	0.0	2	2
Боловсрол			
Боловсролгүй	7.6	434	474
Бага	8.6	493	517
Суурь	25.9	1491	1543
Бүрэн дунд	25.6	1471	1387
Техникийн болон тусгай мэргэжлийн дунд	11.5	660	677
Дээд	20.8	1193	1114
Хариулаагүй/ мэдэхгүй	0.0	2	2
Өрхийн аж байдлын түвшин			
Доогуур	21.1	1212	1355
Дунджаас доогуур	19.1	1100	1121
Дундаж	18.6	1069	1080
Дунджаас дээгүүр	21.7	1245	1168
Дээгүүр	19.5	1120	990
Өрхийн тэргүүлэгчийн үндэс угсаа			
Халх	80.3	4612	4516
Казах	3.7	212	225
Бусад	15.8	909	958
Хариулаагүй/ мэдэхгүй	0.2	11	15

Хүснэгт НН.5: 5 хүртэлх насны хүүхдийн шинж байдал

Судалгаанд хамрагдсан 5 хүртэлх насны хүүхдийн хувийн жин, сонгосон үзүүлэлтээр, Монгол Улс, 2013 он

	Жигнэсэн хувь	5 хүртэлх насны хүүхдийн тоо	
		Жигнэсэн	Жигнээгүй
Бүгд	100.0	6054	6054
Хүйс			
Эрэгтэй	51.3	3103	3102
Эмэгтэй	48.7	2951	2952
Бүс			
Баруун	14.9	904	947
Хангай	20.4	1234	1247
Төв	17.5	1061	1109
Зүүн	7.5	453	769
Улаанбаатар	39.7	2402	1982
Хот, хөдөө			
Хот	61.0	3693	3516
Хөдөө	39.0	2361	2538
Байршил			
Нийслэл	39.7	2402	1982
Аймгийн төв	21.3	1291	1534
Сумын төв	12.0	727	797
Хөдөө	27.0	1634	1741
Насны бүлэг			
0-5 сартай	10.9	658	644
6-11 сартай	10.6	642	637
12-23 сартай	19.5	1180	1165
24-35 сартай	20.4	1236	1235
36-47 сартай	19.5	1180	1185
48-59 сартай	19.1	1157	1188
5 хүртэлх насны хүүхдийн асуулгад хариулагч			
Ээж	95.4	5776	5764
Асрамжлагч	4.6	278	290
Эхийн боловсрол^a			
Боловсролгүй	5.5	334	358
Бага	7.0	423	442
Суурь	14.8	894	947
Бүрэн дунд	24.9	1509	1497
Техникийн болон тусгай мэргэжлийн дунд	8.2	494	508
Дээд	39.6	2398	2300
Хариулаагүй/ мэдэхгүй	0.0	1	2
Өрхийн аж байдлын түвшин			
Доогуур	21.9	1326	1458
Дунджаас доогуур	20.3	1227	1251
Дундаж	19.1	1159	1158
Дунджаас дээгүүр	18.0	1088	1045
Дээгүүр	20.7	1253	1142
Өрхийн тэргүүлэгчийн үндэс угсаа			
Халх	79.7	4828	4744
Казах	4.2	256	265
Бусад	15.7	953	1026
Хариулаагүй/ мэдэхгүй	0.3	17	19

^a Тайлангийн бүх хүснэгтэд "Эхийн боловсрол" гэдэгт 5 хүртэлх насных хүүхдийн эхийн, хэрвээ эх нь эзгүй эсвэл нас барсан тохиолдолд хүүхдийн асуулгад хариулсан асрамжлагчийн боловсролын түвшинг ойлгоно.

Хүснэгт НН.6: Өрхийн шинж байдал

Судалгаанд хамрагдсан өрхийн шинж байдал, хот, хөдөө болон бүсээр, Монгол Улс, 2013 он

	Бүгд	Хот, хөдөө		Бүс				
		Хот	Хөдөө	Баруун	Хангай	Төв	Зүүн	Улаанбаатар
Цахилгаан эрчим хүч								
Цахилгаантай	81.2	97.8	52.0	63.6	64.1	75.7	76.1	98.4
Цахилгаангүй	18.8	2.2	48.0	36.4	35.9	24.3	23.9	1.6
Шалны материал								
Байшин								
Мод, банз	26.0	28.4	21.6	21.1	23.4	30.2	35.7	25.0
Модон паркет, өнгөлсөн мод	5.6	8.0	1.3	1.7	2.3	3.8	1.0	10.1
Шахмал паркет (ламинат)	12.7	19.0	1.7	3.2	4.8	7.0	4.7	23.5
Плита	0.6	0.7	0.3	0.4	0.3	0.7	0.2	0.8
Бетон/ цемент	13.1	17.0	6.2	5.6	11.0	14.3	10.7	16.3
Бусад	1.6	0.8	2.9	9.3	0.3	0.5	0.4	0.5
Гэр								
Шалгүй	22.9	9.7	46.0	38.6	33.6	31.3	25.7	8.6
Мод, банз	15.4	13.8	18.2	18.6	22.0	9.7	20.1	12.6
Бетон/ цемент	1.9	2.3	1.3	1.2	1.8	1.9	1.2	2.3
Бусад	0.4	0.3	0.5	0.4	0.4	0.7	0.1	0.3
Дээврийн материал								
Байшин								
Метал/ төмөр	23.8	28.3	15.8	14.5	24.0	20.8	24.5	27.6
Мод, банз	1.4	1.1	1.8	2.0	2.0	1.4	0.4	1.0
Цементэн черпица	2.9	2.9	2.8	0.6	1.6	6.3	4.8	2.3
Паалан черпица (вааран)	0.9	1.1	0.7	0.3	.6	1.6	1.1	1.0
Бетон/ цемент	1.1	1.6	0.3	0.6	.2	1.0	2.1	1.7
Органик/ зөөлөн черпица	0.3	0.3	0.4	0.0	.1	0.7	.5	.3
Хар цаас/ замын хар	26.0	36.8	7.0	5.3	12.7	22.4	18.7	41.8
Бусад	3.1	1.7	5.3	17.8	.9	2.1	.7	.5
Гэрийн дээвэр								
Дан	14.1	9.0	23.1	30.1	20.2	9.4	15.7	8.0
Давхар	26.5	17.1	42.9	28.6	37.7	34.2	31.5	15.9
Гадна хана								
Байшин								
Шавартай чулуу	5.5	6.7	3.3	5.6	3.4	5.3	3.1	6.9
Түүхий тоосго	0.7	0.8	0.6	2.1	0.1	0.3	1.7	0.6
Фанер	0.1	0.1	0.1	0.0	0.1	0.1	0.2	0.0
Шпал (дахин ашигласан мод)	0.8	1.0	0.4	0.2	0.1	1.3	0.2	1.1
Бетон/ цемент	14.8	19.9	5.8	7.6	7.6	13.1	15.3	21.2
Шохойтой/ цементтэй чулуу	6.4	7.9	3.9	6.1	3.6	7.0	1.8	8.7
Блок	2.2	2.6	1.6	4.6	2.1	1.4	0.2	2.2
Өнгөлсөн түүхий тоосго	0.2	0.3	0.1	0.3	0.1	0.3	0.1	0.3
Мод, банз, дүнс	7.9	6.2	10.7	4.3	16.3	7.3	15.1	3.5
Тоосго: Өнгөлгөөний	3.3	4.7	0.8	1.3	0.7	2.3	2.0	5.8
Тоосго: Энгийн	12.2	16.9	4.1	4.5	5.4	13.4	10.3	17.8
Бусад	5.4	6.9	2.7	4.6	2.5	4.4	2.6	7.9
Гэрийн туурга								
Дан	13.4	8.5	22.0	29.3	18.8	9.0	13.8	7.7
Давхар	27.2	17.5	44.0	29.5	39.1	34.6	33.4	16.1
Хүн унтдаг өрөөний тоо								
1	72.9	64.4	87.8	77.3	85.6	74.3	83.6	62.6
2	22.8	29.8	10.5	18.2	13.0	22.4	13.7	31.0
3 ба түүнээс дээш	4.3	5.7	1.7	4.5	1.4	3.3	2.7	6.4
Дүн	100.0	100.0	100.0	100.0	100.0	100.0	100.0	100.0
Өрхийн тоо	14805	9427	5378	1845	3080	2619	1149	6111
Унтлагын өрөөнд унтдаг хүний дундаж тоо	2.51	2.44	2.78	2.75	2.64	2.43	2.73	2.43

Хүснэгт НН.7: Өрхийн болон өрхийн гишүүдийн эд зүйлс

Өрхийн хувь, өрхийн болон өрхийн гишүүдийн эзэмшдэг эд зүйлс болон сууцны өмчлөлөөр, хот, хөдөө болон бүсээр, Монгол Улс, 2013 он

	Бүгд	Хот, хөдөө		Баруун	Хангай	Бүс		Улаанбаатар
		Хот	Хөдөө			Төв	Зүүн	
Өрхийн эд зүйлс								
Радио хүлээн авагч	18.1	14.4	24.5	24.9	17.6	23.5	20.1	13.5
Телевиз	94.3	98.3	87.2	87.8	90.1	94.5	92.3	98.6
Суурин телефон утас	13.2	14.5	10.9	7.6	13.5	12.0	7.1	16.3
Хөргөгч	75.1	91.8	45.8	54.1	56.4	71.8	65.7	94.0
Нар, салхины эрчим хүчний үүсвэр	19.9	1.9	51.5	46.4	36.8	23.5	25.6	.8
Компьютер	39.6	52.9	16.2	21.0	23.1	33.3	25.5	58.8
Интернетийн холболт, модем	23.9	35.0	4.4	7.1	9.7	15.5	11.3	42.1
Угаалгын машин	68.7	83.1	43.5	47.2	53.1	65.9	59.1	86.1
Тоос сорогч	46.0	59.8	21.8	27.0	29.7	44.1	32.8	63.2
Номын сан	30.6	37.4	18.6	23.2	21.8	28.5	21.8	39.8
Богино долгионы зуух	28.2	38.3	10.6	19.1	13.1	21.3	18.7	43.4
Индүү	80.4	92.6	58.9	62.0	68.2	78.7	71.7	94.4
Мотоцикл	22.8	4.8	54.5	44.0	42.7	29.1	32.9	1.8
Ердийн хөсөг	5.3	1.2	12.7	4.1	11.3	6.0	13.9	.8
Автомашин	45.2	47.9	40.5	40.9	40.4	47.2	36.4	49.7
Трактор	2.5	.9	5.3	1.5	3.2	5.3	6.5	.5
Газар, мал, тэжээвэр амьтан								
Тариалангийн талбай	10.3	8.4	13.7	12.5	10.7	16.2	16.4	5.8
Мал, тэжээвэр амьтан	37.7	15.0	77.5	70.1	61.8	48.4	51.7	8.6
Өрхийн хэн нэг гишүүний эд зүйлс								
Бугуйн цаг	53.4	63.3	36.2	39.5	41.3	48.3	38.8	68.7
Гар утас	97.0	98.8	94.0	94.0	95.4	97.4	95.8	98.9
Унадаг дугай	8.4	9.7	6.2	7.1	6.7	8.5	6.4	10.0
Видео камер, зургийн аппарат	29.1	38.1	13.3	15.8	18.8	25.6	18.5	41.7
Банкны данс	90.9	93.8	85.9	82.0	89.6	90.9	93.3	93.8
Сууцны өмчлөл								
Өөрийн сууц	88.9	86.6	92.9	93.8	93.3	88.4	87.7	85.6
Өөрийн сууц биш	11.1	13.4	7.1	6.2	6.7	11.6	12.3	14.4
Түрээсэлдэг	4.2	5.6	1.8	1.4	1.8	3.9	3.8	6.5
Бусад	6.9	7.8	5.3	4.7	5.0	7.7	8.5	7.9
Дүн	100.0	100.0	100.0	100.0	100.0	100.0	100.0	100.0
Өрхийн тоо	14805	9427	5378	1845	3080	2619	1149	6111

Хүснэгт НН.8: Өрхийн аж байдлын түвшин

Өрхийн хүн амын хувь, өрхийн аж байдлын түвшингээр, хот, хөдөө болон бүсээр, Монгол Улс, 2013 он

	Өрхийн аж байдлын түвшин					Дүн	Өрхийн хүн амын тоо
	Доогуур	Дунджаас доогуур	Дундаж	Дунджаас дээгүүр	Дээгүүр		
Бүгд	20.0	20.0	20.0	20.0	20.0	100.0	51087
Хот, хөдөө							
Хот	2.0	19.1	21.8	27.0	30.1	100.0	32452
Хөдөө	51.3	21.6	16.8	7.8	2.5	100.0	18635
Бүс							
Баруун	41.1	27.0	16.9	11.2	3.7	100.0	7002
Хангай	38.9	23.1	19.5	9.9	8.6	100.0	10438
Төв	23.6	19.1	22.3	18.6	16.3	100.0	8617
Зүүн	28.4	23.1	23.4	14.3	10.9	100.0	3848
Улаанбаатар	0.7	16.0	19.7	29.5	34.1	100.0	21182

СУДАЛГААНЫ ХАМРАЛТ, ӨРХ, ХҮН АМЫН ШИНЖ БАЙДАЛ

Хүснэгт НН.9: Эмэгтэйчүүдийн ажил эрхлэлт

15-49 насны эмэгтэйчүүдийн хувь, судалгааны өмнөх 12 сарын ажил эрхлэлтээр, Монгол Улс, 2013 он

	Судалгааны өмнөх 12 сард ажил эрхэлсэн		Судалгааны өмнөх 12 сард ажил эрхлээгүй	Хариулаагүй/ Мэдэхгүй	Дүн	15-49 насны эмэгтэйчүүдийн тоо
	Ажил эрхэлж байгаа*	Одоогоор ажил эрхлээгүй				
Бүгд	61.2	9.9	28.9	0.0	100.0	12830
Бүс						
Баруун	64.6	6.9	28.5	0.0	100.0	1587
Хангай	63.0	10.4	26.6	0.0	100.0	2557
Төв	67.4	9.7	22.9	0.0	100.0	2063
Зүүн	62.8	11.1	26.2	0.0	100.0	926
Улаанбаатар	57.0	10.3	32.7	0.0	100.0	5696
Хот, хөдөө						
Хот	58.7	10.3	31.0	0.0	100.0	8532
Хөдөө	66.4	8.9	24.7	0.0	100.0	4298
Байршил						
Нийслэл	57.0	10.3	32.7	0.0	100.0	5696
Аймгийн төв	61.9	10.3	27.8	0.0	100.0	2836
Сумын төв	64.7	10.1	25.2	0.0	100.0	1389
Хөдөө	67.2	8.4	24.4	0.0	100.0	2910
Насны бүлэг						
15-19	13.1	12.0	74.9	0.0	100.0	1595
20-24	48.1	12.9	39.0	0.0	100.0	1765
25-29	62.1	13.4	24.5	0.0	100.0	2012
30-34	69.4	9.6	21.0	0.0	100.0	2002
35-39	75.8	6.9	17.3	0.0	100.0	2010
40-44	76.3	8.0	15.7	0.0	100.0	1816
45-49	76.6	6.3	17.1	0.0	100.0	1631
Амьд байгаа хүүхдийн тоо						
0	37.0	12.7	50.3	0.0	100.0	3154
1	65.0	10.2	24.8	0.0	100.0	2541
2	70.6	8.7	20.7	0.0	100.0	3473
3	70.5	8.5	21.0	0.0	100.0	2285
4+	71.0	7.8	21.2	0.0	100.0	1377
Гэрлэлтийн байдал						
Гэрлэсэн	68.8	9.2	22.0	0.0	100.0	8674
Гэрлэж байсан	71.5	9.0	19.5	0.0	100.0	1171
Огт гэрлээгүй	35.1	12.1	52.8	0.0	100.0	2985
Боловсрол*						
Боловсролгүй	57.8	10.7	31.5	0.0	100.0	488
Бага	63.6	8.5	27.8	0.0	100.0	563
Суурь	44.4	9.1	46.5	0.0	100.0	2488
Бүрэн дунд	51.7	12.8	35.4	0.0	100.0	3520
Техникийн болон тусгай мэргэжлийн дунд	66.8	10.9	22.4	0.0	100.0	1408
Дээд	76.8	7.6	15.5	0.0	100.0	4361
Өрхийн аж байдлын түвшин						
Доогуур	68.8	8.3	22.9	0.0	100.0	2324
Дунджаас доогуур	51.8	12.9	35.3	0.0	100.0	2368
Дундаж	56.2	11.5	32.3	0.0	100.0	2582
Дунджаас дээгүүр	62.7	9.8	27.6	0.0	100.0	2715
Дээгүүр	66.2	7.2	26.7	0.0	100.0	2842
Өрхийн тэргүүлэгчийн үндэс угсаа**						
Халх	61.6	10.1	28.3	0.0	100.0	10435
Казак	51.4	5.8	42.8	0.0	100.0	449
Бусад	61.9	9.5	28.5	0.0	100.0	1920

* "Боловсрол" нь хариулагдаагүй 1 ажиглалт (жигнээгүй)-ыг харуулаагүй.

** "Өрхийн тэргүүлэгчийн үндэс угсаа" нь хариулагдаагүй 30 ажиглалт (жигнээгүй)-ыг харуулаагүй.

а Сүүлийн 7 хоногт ямар нэг ажил эрхэлсэн. Сүүлийн 7 хоногт ажил эрхлээгүй боловч ямар нэг ажил эрхэлдэг, амралтаа авсан, ажлаасаа чөлөөтэй, өвчний акттай, эсвэл улирлын чанартай ажил эрхэлдэг, эсвэл ямар нэг шалтгаанаар ажил эрхээгүй хүмүүсийг оруулсан.

Хүснэгт НН.9М: Эрэгтэйчүүдийн ажил эрхлэлт

15-49(54) насны эрэгтэйчүүдийн хувь, судалгааны өмнөх 12 сарын ажил эрхлэлтээр, Монгол Улс, 2013 он

	Судалгааны өмнөх 12 сард ажил эрхэлсэн		Судалгааны өмнөх 12 сард ажил эрхлээгүй	Хариулаагүй/ Мэдэхгүй	Дүн	Эрэгтэйчүүдийн тоо
	Ажил эрхэлж байгаа ^a	Одоогоор ажил эрхлээгүй				
Бүгд (15-49)	72.1	11.1	16.9	0.0	100.0	5745
Бүгд (15-54)	72.2	10.8	17.0	0.0	100.0	6279
Бүс						
Баруун	72.7	11.2	16.1	0.0	100.0	768
Хангай	76.6	8.8	14.7	0.0	100.0	1150
Төв	76.4	8.9	14.7	0.0	100.0	954
Зүүн	71.8	9.7	18.5	0.0	100.0	411
Улаанбаатар	68.1	13.2	18.7	0.0	100.0	2461
Хот, хөдөө						
Хот	69.4	12.3	18.3	0.0	100.0	3633
Хөдөө	76.6	8.9	14.5	0.0	100.0	2112
Байршил						
Нийслэл	68.1	13.2	18.7	0.0	100.0	2461
Аймгийн төв	72.2	10.5	17.4	0.0	100.0	1172
Сумын төв	70.2	13.2	16.6	0.0	100.0	605
Хөдөө	79.2	7.2	13.6	0.0	100.0	1507
Насны бүлэг						
15-19	25.9	17.3	56.8	0.0	100.0	828
20-24	66.0	17.4	16.6	0.0	100.0	788
25-29	82.6	9.7	7.6	0.0	100.0	952
30-34	84.2	8.7	7.1	0.0	100.0	830
35-39	84.1	8.1	7.8	0.0	100.0	868
40-44	81.8	8.5	9.8	0.0	100.0	788
45-49	78.8	7.8	13.4	0.0	100.0	693
Амьд байгаа хүүхдийн тоо						
0	51.5	15.7	32.7	0.0	100.0	2020
1	81.2	10.9	7.9	0.0	100.0	1007
2	84.3	7.8	7.9	0.0	100.0	1375
3	84.2	7.3	8.5	0.0	100.0	875
4+	82.2	8.1	9.6	0.0	100.0	468
Гэрлэлтийн байдал						
Гэрлэсэн	83.7	8.4	8.0	0.0	100.0	3737
Гэрлэж байсан	71.1	12.7	16.2	0.0	100.0	236
Огт гэрлээгүй	47.6	16.6	35.7	0.0	100.0	1772
Боловсрол*						
Боловсролгүй	80.1	7.9	12.0	0.0	100.0	434
Бага	80.7	8.9	10.3	0.0	100.0	493
Суурь	63.2	9.2	27.5	0.0	100.0	1491
Бүрэн дунд	62.6	16.4	21.0	0.0	100.0	1471
Техникийн болон тусгай мэргэжлийн дунд	77.4	12.8	9.8	0.0	100.0	660
Дээд	85.3	7.9	6.8	0.0	100.0	1193
Өрхийн аж байдлын түвшин						
Доогуур	80.4	6.4	13.2	0.0	100.0	1242
Дунджаас доогуур	65.0	15.3	19.6	0.0	100.0	1067
Дундаж	68.8	13.7	17.5	0.0	100.0	1092
Дунджаас дээгүүр	71.9	11.7	16.4	0.0	100.0	1233
Дээгүүр	72.8	8.9	18.3	0.0	100.0	1111
Өрхийн тэргүүлэгчийн үндэс угсаа**						
Халх	73.0	10.7	16.3	0.0	100.0	4612
Казак	61.0	16.0	23.0	0.0	100.0	212
Бусад	69.8	12.0	18.2	0.0	100.0	909

* "Боловсрол" нь хариулагдаагүй 2 ажиглалт (жигнээгүй)-ыг харуулаагүй.

** "Өрхийн тэргүүлэгчийн үндэс угсаа" нь хариулагдаагүй 15 ажиглалт (жигнээгүй)-ыг харуулаагүй.

^a Сүүлийн 7 хоногт ямар нэг ажил эрхэлсэн. Сүүлийн 7 хоногт ажил эрхлээгүй боловч ямар нэг ажил эрхэлдэг, амралтаа авсан, ажлаасаа чөлөөтэй, өвчний акттай, эсвэл улирлын чанартай ажил эрхэлдэг, эсвэл ямар нэг шалтгаанаар ажил эрхээгүй хүмүүсийг оруулсан.

Хүснэгт III.10: Эмэгтэйчүүдийн эрхэлсэн ажил

Судалгааны бичлэг 12 сарын хугацаанд ажил эрхэлсэн 15-49 насны эмэгтэйчүүдийн хувь, эрхэлсэн ажил мэргэжлээр, Монгол Улс, 2013 он

	Ажил мэргэжлийн ангилал										Судалгааны бичлэг 12 сард ажил эрхэлсэн 15-49 насны эмэгтэйчүүдийн тоо		
	Мөхөөж жилтэн	Мэргэ- жилтэн	Техникийн болон туслах/дэд мэргэжилтэн	Контр- үйчилгээний ажилтан	Худалдаа, үйчилгээний ажилтан	Хөдөө аж ахуй, ой, загас апуурын мэргэжлэн ажилтан	Үйлдвэрлэл, барилга, гар урдал, худалдах ажил, үйчилгээний ажилтан	Машин механизм, тохворомжийн операторч, устгагч	Энгийн ажил, мэргэжил	Зөвсөлт хүчний ажил, мэргэжил		Харуулаагүй	Дүн
Бүгд	5.7	19.6	6.5	4.8	25.9	20.2	9.2	1.2	6.6	0.2	0.0	100.0	9122
Бүс													
Баруун	3.0	18.8	3.4	1.6	15.5	44.3	8.7	0.7	3.9	0.0	0.0	100.0	1134
Хангай	2.7	15.7	2.8	2.0	38.1	5.2	9.9	0.8	4.2	0.1	0.0	100.0	1876
Төв	3.3	16.9	6.8	3.9	25.4	25.2	8.5	3.1	6.8	0.2	0.0	100.0	1591
Зүүн	4.3	17.9	5.9	4.0	23.5	28.9	7.8	0.3	7.3	0.0	0.0	100.0	684
Улаанбаатар	9.2	23.2	8.0	7.3	32.2	0.8	9.6	1.0	8.3	0.2	0.0	100.0	3836
Хот, хөдөө													
Хот	7.6	24.0	7.9	6.2	32.5	2.4	9.9	1.5	7.8	0.2	0.0	100.0	5884
Хөдөө	2.3	11.6	3.9	2.3	13.9	52.7	8.0	0.8	4.4	0.0	0.0	100.0	3237
Байршил													
Нийслэл	9.2	23.2	8.0	7.3	32.2	0.8	9.6	1.0	8.3	0.2	0.0	100.0	3836
Аймагийн төв	4.5	25.5	7.7	4.2	32.9	5.3	10.5	2.4	6.9	0.2	0.0	100.0	2048
Сумын төв	4.9	23.9	8.7	4.8	23.5	15.6	8.3	2.0	8.2	0.1	0.0	100.0	1039
Хөдөө	1.1	5.7	1.7	1.2	9.3	70.3	7.8	0.3	2.6	0.0	0.0	100.0	2198
Насны бүлэг													
15-19	0.9	3.9	2.9	4.0	41.7	20.9	9.1	0.5	16.1	0.0	0.0	100.0	400
20-24	6.1	21.5	6.7	7.4	29.3	14.2	8.1	0.7	6.0	0.1	0.0	100.0	1076
25-29	6.8	24.9	6.8	6.4	22.4	19.5	8.1	1.0	3.9	0.1	0.0	100.0	1518
30-34	5.5	22.2	7.6	5.3	21.6	21.9	9.9	1.4	4.7	0.0	0.0	100.0	1581
35-39	5.6	20.2	6.2	4.0	24.1	21.0	10.8	1.4	6.3	0.3	0.0	100.0	1663
40-44	6.4	15.9	5.8	3.2	30.9	20.4	9.4	1.6	6.4	0.1	0.0	100.0	1532
45-49	5.2	17.3	6.9	3.6	23.7	22.6	8.5	1.9	10.1	0.2	0.0	100.0	1351
Амьд байгаа хүүхдийн тоо													
0	6.2	23.2	6.4	6.3	29.4	12.5	7.7	0.7	7.4	0.1	0.0	100.0	1567
1	5.8	23.6	7.8	6.6	25.6	13.2	8.6	0.9	5.7	0.2	0.0	100.0	1910
2	5.9	21.6	6.7	5.0	27.3	17.7	8.6	1.3	5.7	0.2	0.0	100.0	2754
3	4.0	15.8	5.9	3.2	24.5	27.3	10.5	1.8	6.9	0.1	0.0	100.0	1805
4+	3.8	8.8	5.0	1.8	19.8	38.5	12.0	1.4	8.8	0.1	0.0	100.0	1086
Гэрээлтийн байдал													
Гэрлэж	5.8	19.7	6.3	4.1	24.3	23.2	9.5	1.3	5.6	0.2	0.0	100.0	6769
Гэрлэж байсан	5.8	16.3	8.3	7.4	30.8	9.7	9.4	1.3	10.9	0.0	0.0	100.0	943
Огт гэрлээгүй	5.4	21.4	6.2	6.7	30.1	13.0	7.8	0.8	8.4	0.2	0.0	100.0	1410
Боловсрол													
Боловсролгүй	0.0	0.0	1.8	0.0	7.4	73.9	10.4	0.0	6.5	0.0	0.0	100.0	334
Бага	0.5	0.0	2.1	0.0	10.1	68.5	11.6	1.0	6.2	0.0	0.0	100.0	407
Суурь	0.5	1.0	3.7	0.9	22.2	46.9	12.5	0.9	11.5	0.0	0.0	100.0	1331
Бүрэн дунд	2.2	4.3	6.7	3.7	40.5	18.5	12.8	2.0	9.2	0.0	0.0	100.0	2273
Техникийн болон тусгай мэргэжлийн дунд	2.8	4.8	8.3	3.6	34.6	18.4	14.8	1.4	11.1	0.2	0.0	100.0	1093
Дээд	11.7	44.1	7.8	8.3	19.0	2.1	3.9	1.0	1.9	0.3	0.0	100.0	3684
Өрхийн аж байдалын түвшин													
Дотоо	0.3	1.0	0.8	0.2	4.9	83.2	6.9	0.1	2.5	0.0	0.0	100.0	1745
Дунджаа доогуур	1.4	8.5	7.9	3.2	30.9	16.5	17.2	1.0	13.6	0.0	0.0	100.0	1554
Дундаж	3.7	19.5	8.6	5.6	32.6	5.7	12.1	1.9	10.3	0.0	0.0	100.0	1755
Дунджаа дээгүүр	6.9	27.5	7.0	6.9	33.6	1.7	8.3	2.0	5.8	0.2	0.0	100.0	1992
Дээгүүр	14.0	36.1	7.9	7.3	26.6	0.3	3.7	1.2	2.5	0.4	0.0	100.0	2076
Өрхийн тэргүүлэгчийн үндэс угсаа*													
Халх	5.9	19.8	6.8	5.1	27.0	17.9	9.5	1.3	6.6	0.2	0.0	100.0	7479
Каах	2.6	23.6	4.2	2.0	17.5	33.2	9.1	1.3	6.4	0.0	0.0	100.0	257
Бусад	5.1	17.9	5.1	4.0	21.5	30.4	7.9	1.1	6.9	0.1	0.0	100.0	1372

* "Өрхийн тэргүүлэгчийн үндэс угсаа" нь харуулагдаагүй 15 ажиллагч (жинлэггүй)-ыг харуулаагүй.

Хүснэгт 11.10.М: Эргэлтнүүдийн эрхлсэн ажил

Судалгааны өмнөх 12 сарын хугацаанд ажил эрхлсэн 15-49(54) насны эргэлтнүүдийн хувь, эрхлсэн ажил мэргэжлэр, Монгол Улс, 2013 он

	Мөнгө	Мэргэ-жилтэн	Техникч болон туслах/дэд мэргэжилтэн	Комгор, үйлчилгээний ажилтан	Хуацаа, үйлчилгээний ажилтан	Ажил мэргэжлийн ангилал			Машин механизм, төхөөрөмжийн операторч, угсрагч	Энгийн ажил, мэргэжил	Зөвсөгт хүчний ажил, мэргэжил	Хариулаагүй	Дүн	Судалгааны өмнөх 12 сард ажил эрхлсэн эргэлтнүүдийн тоо
						Хөдөө аж ахуй, ой, загас агнуурын мэргэшсэн ажилтан	Үйлдвэрлэл, барилга, гар урлал, холбогдох ажил, үйлчилгээний ажилтан	Үйлдвэрлэл, барилга, гар урлал, холбогдох ажил, үйлчилгээний ажилтан						
Бүгд (15-49)	5.5	9.4	2.6	1.1	11.8	24.9	16.2	14.7	12.7	1.1	0.0	100.0	4776	
Бүгд (15-54)	5.8	9.6	2.5	1.1	11.7	24.9	16.2	14.5	12.7	1.1	0.0	100.0	5210	
Бүс														
Баруун	2.4	6.9	1.2	0.6	5.6	47.2	8.2	9.1	18.1	0.5	0.1	100.0	644	
Хангай	2.4	6.3	2.0	1.1	5.9	50.2	13.1	9.1	9.2	0.6	0.0	100.0	982	
Төв	3.1	5.5	3.1	0.6	8.4	30.0	14.7	18.4	14.9	1.3	0.0	100.0	814	
Зүүн	2.7	4.8	1.8	0.3	8.6	36.9	16.0	15.1	12.8	1.1	0.0	100.0	335	
Улаанбаатар	9.6	14.0	3.2	1.6	18.5	1.2	20.8	17.8	11.7	1.6	0.0	100.0	2001	
Хот, хотлоо														
Хот	7.6	13.3	3.5	1.5	16.4	2.9	21.2	18.8	13.2	1.6	0.0	100.0	2969	
Хөдөө	2.2	3.0	1.1	0.4	4.2	61.0	7.8	8.1	11.7	0.4	0.0	100.0	1806	
Байршил														
Нийслэл	9.6	14.0	3.2	1.6	18.5	1.2	20.8	17.8	11.7	1.6	0.0	100.0	2001	
Аймгийн төв	3.4	11.7	4.1	1.4	12.0	6.5	22.1	20.8	16.4	1.6	0.1	100.0	968	
Сумын төв	5.1	6.3	2.9	1.4	8.1	22.8	16.2	18.7	17.4	1.1	0.0	100.0	505	
Хөдөө	1.1	1.8	0.4	0.1	2.7	75.8	4.6	4.0	9.5	0.1	0.0	100.0	1302	
Насны бүлэг														
15-19	0.0	2.5	0.4	0.5	11.8	33.6	13.5	5.0	31.3	1.3	0.0	100.0	357	
20-24	6.1	11.9	4.2	1.8	11.6	18.9	16.5	11.4	16.4	1.3	0.0	100.0	657	
25-29	7.6	15.7	3.1	1.5	11.5	20.1	16.5	11.6	10.7	1.6	0.0	100.0	879	
30-34	4.9	10.5	3.4	1.0	9.5	27.5	14.5	17.8	9.6	1.3	0.0	100.0	771	
35-39	4.7	7.8	1.3	0.6	12.3	26.9	17.4	18.2	9.6	1.1	0.0	100.0	801	
40-44	6.8	7.0	1.9	1.1	12.7	25.4	16.1	17.6	10.5	0.8	0.1	100.0	711	
45-49	5.6	5.1	2.6	1.0	13.5	26.6	17.4	16.9	10.9	0.4	0.0	100.0	600	
Амьд байгаа хүүхдийн тоо														
0	4.5	9.3	2.4	1.1	11.5	25.6	14.9	10.1	19.3	1.2	0.0	100.0	1358	
1	8.7	13.1	16.2	1.0	13.0	19.0	19.0	15.2	9.5	1.3	0.0	100.0	928	
2	5.6	9.9	3.3	1.2	12.9	20.8	16.6	19.4	9.4	1.0	0.0	100.0	1266	
3	4.2	7.6	1.2	1.4	11.3	32.7	15.4	15.5	9.1	1.3	0.1	100.0	801	
4+	4.2	3.7	2.6	0.6	7.4	39.2	13.7	13.1	14.8	0.7	0.0	100.0	423	
Гэрлэлтийн байдал														
Гэрлэсэн	6.3	9.4	2.5	1.1	12.1	25.0	16.4	16.4	9.7	1.1	0.0	100.0	3440	
Гэрлэж байсан	7.0	11.0	1.8	0.0	8.2	14.8	20.0	20.1	17.1	0.0	0.0	100.0	198	
Огт гэрлээгүй	3.1	9.0	2.8	1.2	11.5	26.5	14.9	8.9	20.9	1.4	0.0	100.0	1138	
Боловсрол*														
Боловсролгүй	0.0	0.8	0.2	0.0	2.3	66.1	9.4	6.2	14.8	0.2	0.0	100.0	382	
Бага	0.6	1.6	0.4	0.0	2.4	58.8	11.5	8.9	15.7	0.1	0.0	100.0	443	
Суурь	1.0	1.4	0.9	0.2	9.4	38.6	16.0	15.8	16.3	0.3	0.0	100.0	1080	
Бүрэн дунд	5.1	3.6	2.3	1.1	16.7	12.4	21.3	21.3	15.1	1.1	0.1	100.0	1163	
Техникийн болон тусгай мэргэжлийн дунд	2.1	4.1	3.0	0.2	15.1	13.8	26.6	19.5	13.9	1.7	0.0	100.0	596	
Дээд	16.1	32.2	5.9	3.3	14.2	2.9	9.5	9.6	4.0	2.4	0.0	100.0	1112	
Өрхийн аж байдалын түвшин														
Доогуур	0.2	1.0	0.1	0.0	1.1	85.6	1.8	2.3	7.7	0.1	0.0	100.0	1043	
Дунджаас доогуур	2.2	4.0	0.8	0.6	8.9	20.7	26.2	14.7	21.3	0.6	0.0	100.0	892	
Дундаж	3.5	6.5	3.0	1.7	13.8	9.0	21.6	20.9	18.6	1.2	0.1	100.0	893	
Дунджаас дээгүүр	5.9	12.3	3.5	1.6	16.5	2.4	22.4	22.4	10.9	2.0	0.0	100.0	1030	
Дээгүүр	16.5	23.8	5.5	1.6	19.4	0.6	10.4	14.4	6.1	1.8	0.0	100.0	917	
Өрхийн гэрүүлэгчийн үндэс угсаа**														
Халх	5.9	9.5	2.7	1.3	12.5	22.8	17.1	15.3	11.6	1.2	0.0	100.0	3861	
Казак	2.7	10.7	0.7	0.0	9.5	29.5	7.6	9.3	30.0	0.0	0.0	100.0	164	
Бусад	4.5	8.5	2.3	0.4	8.5	34.3	13.2	13.2	14.2	1.1	0.0	100.0	744	

** "Боловсрол" нь харуулагдаагүй 1 ажиглалт (жингнээгүй)-ыг харуулаагүй.

*** "Өрхийн гэрүүлэгчийн үндэс угсаа" нь харуулагдаагүй 11 ажиглалт (жингнээгүй)-ыг харуулаагүй.

Хүснэгт НН.11: Эмэгтэйчүүдийн эрхэлсэн ажил, сонгосон үзүүлэлтээр

Судалгааны өмнөх 12 сарын хугацаанд ажил эрхэлсэн 15-49 насны эмэгтэйчүүдийн хувь, ажил олгогч, эдийн засгийн идэвх, эрхэлж буй ажлын төрлөөр (хөдөө аж ахуйн болон хөдөө аж ахуйн бус), Монгол Улс, 2013 он

	Судалгааны өмнөх 12 сард эрхэлсэн ажил		Бүгд
	Хөдөө, аж ахуйн	Хөдөө аж, ахуйн бус	
Ажил олгогч			
Гэр бүлийн гишүүн	58.9	9.6	19.6
Бусад хэн нэгэн	3.9	72.2	58.4
Өөрөө	37.2	18.2	22.0
Дүн	100.0	100.0	100.0
Эдийн засгийн идэвх			
Байнгын ажил	88.4	75.4	78.1
Улирлын чанартай	8.0	7.3	7.4
Түр ажил	3.7	17.3	14.5
Дүн	100.0	100.0	100.0
Судалгааны өмнөх 12 сард ажил эрхэлсэн эмэгтэйчүүдийн тоо	1847	7275	9122

IV БҮЛЭГ

УС БОЛОН АРИУН
ЦЭВРИЙН БАЙГУУЛАМЖ

IV

Аюулгүй ундны усны хэрэглээ нь хүн амын үндсэн хэрэгцээ мөн. Бохирдсон ундны ус нь нүдний халдварт өвчин, холер, гэдэсний хижиг зэрэг халдварт өвчний нянг тээж байдаг бөгөөд дээрх өвчнийг тархаах аюултай. Мөн ундны ус нь хүн амын эрүүл мэндэд сөргөөр нөлөөлөх хими, физикийн болон цацраг идэвхт бодисоор бохирдсон байх нь бий. Ийнхүү ундны усны хангамжийн асуудлыг эрүүл мэндэд үзүүлэх нөлөөгөөр нь авч үзэхээс гадна хол газраас, хүнд хүчир нөхцөлд ундны усаа зөөх үндсэн үүрэг, ялангуяа, хөдөөгийн хүүхэд, эмэгтэйчүүдэд ногдох хандлагатай байдаг тул энэ асуудлыг мөн авч үзэх шаардлага тулгардаг.

Баталгаат ундны ус болон ариун цэврийн байгууламж хэрэглэх боломжгүй хүн амын хувийг 2015 он гэхэд 2 дахин бууруулах зорилтыг МХЗ-д тусгасан. Мөн “Хүүхдэд ээлтэй дэлхий ертөнц” тунхаглалын хүрээнд уг үзүүлэлтийг гуравны нэгээр бууруулах зорилт дэвшүүлсэн.

“НҮТС-2013” судалгааны үр дүнд ус болон ариун цэврийн байгууламжийн хангамжтай холбоотой дараах үзүүлэлтийг тооцсон.

Ус хангамж:

- Ундны усны сайжруулсан эх үүсвэрийн хэрэглээ
- Ус цэвэршүүлэх тохиромжтой аргын хэрэглээ
- Ундны ус авахад зарцуулдаг дундаж хугацаа
- Ундны ус авдаг хүн

Ариун цэврийн байгууламж:

- Сайжруулсан ариун цэврийн байгууламжийн хангамж
- Хүүхдийн ялгадсыг зохистой байдлаар зайлуулсан байдал

Энэ талаарх илүү дэлгэрэнгүй болон нэмэлт мэдээлэлтэй танилцахыг хүсвэл <http://www.childinfo.org/wes.html> эсвэл ДЭМБ/НҮБХС-ийн усан хангамж, ариун цэвэр байгууламжийн хяналт шинжилгээний хамтарсан хөтөлбөрийн цахим хуудсанд хандана уу.

Ундны усны сайжруулсан эх үүсвэрийн хангамж

Хүснэгт WS.1 болон Зураг WS.1-д судалгаанд хамрагдсан хүн амыг хэрэглэж буй ундны усны гол эх үүсвэрээр нь харууллаа. ДЭМБ/ НҮБХС-гийн тодорхойлолтоор ундны усны сайжруулсан эх үүсвэр гэдэгт төвлөрсөн, төвлөрсөн бус системд холбогдсон сууцны хоолой болон нийтийн ус түгээх байр, гүний худаг, хамгаалагдсан энгийн худаг, булаг, шанд, бороо, цасны ус болон цэвэршүүлж савласан ус (зөвхөн цэвэршүүлж савласан усыг ундандаа хэрэглээд, ахуйн хэрэглээний усаа бусад сайжруулсан эх үүсвэрээс авдаг бол) зэргийг авч үздэг.

Уг тодорхойлолтоор тооцож үзвэл нийт хүн амын 68.1 хувь ундны усны сайжруулсан эх үүсвэр ашиглаж байгаа нь ХХС-2010 үр дүнтэй харьцуулахад (65.2 хувь) төдийлөн өөрчлөгдөөгүй байна.

Хөдөөд (58.7 хувь) ундны усны сайжруулсан эх үүсвэрийн хэрэглээ хотынхоос (73.5 хувь) доогуур түвшинд байгаа юм. Хангайн бүсийн хувьд бусад бүстэй харьцуулахад хамгийн доогуур буюу уг бүсийн нийт хүн амын 52.2 хувь нь ундны усны сайжруулсан эх үүсвэр ашиглаж байна. Энэ үзүүлэлт өрхийн аж байдлын түвшин болон өрхийн тэргүүлэгчийн боловсролын түвшин нэмэгдэх тусам нэмэгдэж байна.

Ундны усны сайжруулсан эх үүсвэрийн хангамжийг Олон Улсын нийтлэг стандартаас гадна Монгол Улсад мөрдөгдөж буй аргачлал /ҮСХ-ны даргын 2012 оны 12 дугаар сарын 27-ны өдрийн 1/04 тоот тушаалын 1-р хавсралтаар батлагдсан “Ус хангамж, хүртээмж, ариун цэврийн байгууламжийн төрөл”/-ын дагуу тооцсон.

Манай улсын хувьд олон улсын тодорхойлолтод дурдагдсан сайжруулсан эх үүсвэрээс хурын усыг эрүүл ахуйн шаардлага хангасан талбай, сав ашиглан нөөцөлж хэрэглэдэггүй учраас сайжруулаагүй эх үүсвэрт оруулдаг. Мөн хот суурин газарт нийтлэг тохиолддог төвлөрсөн системээс авсан усыг зориулалтын машинаар тээвэрлэж, нийтийн ус түгээх байруудад нөөцлөн тогтмол цэвэрлэгээ ариутгал хийж түгээдэг тул сайжруулсан эх үүсвэрт тооцдог.

Өөрийн орны онцлогийн дагуу ундны усны сайжруулсан эх үүсвэрийн хэрэглээг тооцоход 84.8 хувьтай байгаа юм (Хүснэгт WS.1).

Хүн амын 28.7 хувь нь гүний худгаас ундны усаа авч байгаа бол 22.9 хувь нь төвлөрсөн системд холбогдсон сууцны хоолойноос, 10.7 хувь нь нийтийн ус түгээх байрнаас, 9.2 хувь нь гадаргын ус, 8.3 хувь нь төвлөрсөн системд холбогдсон нийтийн ус түгээх байрнаас, үлдсэн хэсэг нь бусад эх үүсвэрээс авч байна.

Хүн амын ундны усны эх үүсвэр нь бүсээр ялгаатай байна (Хүснэгт WS.1). Улаанбаатар хотын хүн амын 53.2 хувь нь төвлөрсөн системд холбогдсон сууцны хоолой болон нийтийн ус түгээх байрны ус хэрэглэж байна. Бусад бүсийн хувьд хүн амын ундны усны гол эх үүсвэр нь гүний худаг, хамгаалагдсан худаг байна. Баруун болон Хангайн бүсэд (23.0-23.3 хувь) ундны усны ил эх үүсвэрийн хэрэглээ маш өндөр байна.

Зураг WS.1. Өрхийн хүн амын хувь, ундны усны үндсэн эх үүсвэрээр, Монгол Улс, 2013

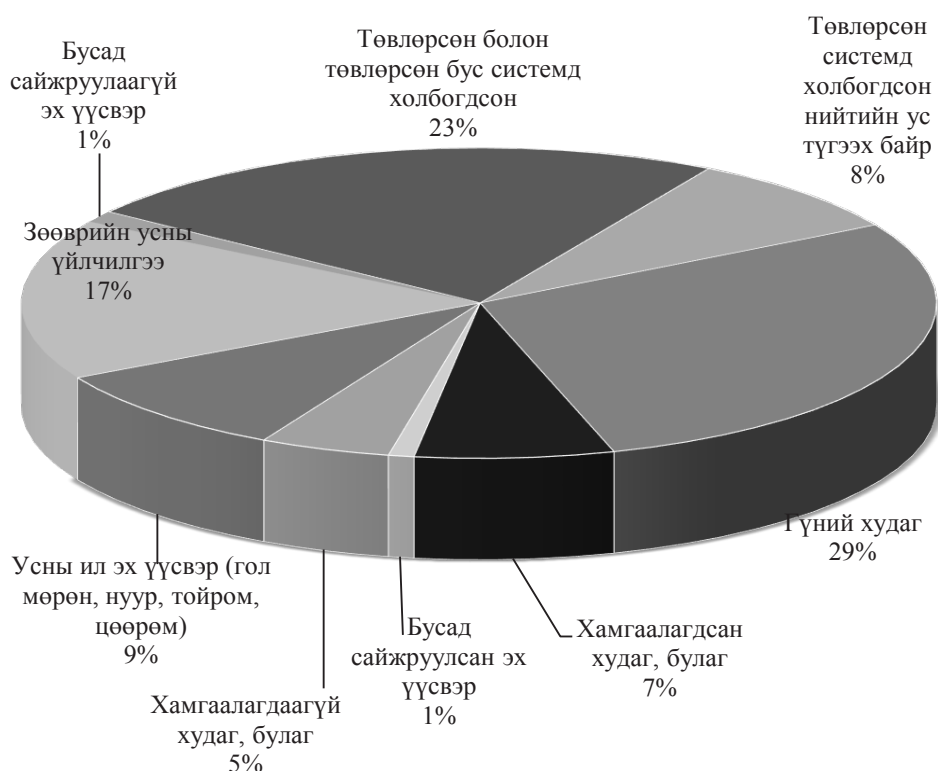

Хүснэгт WS.2-т ус цэвэршүүлэхэд ашигладаг аргуудын хэрэглээг харууллаа. Усыг буцалгах, ариутгалын бодис хийх, ус цэвэршүүлэгч хэрэглэх, нарны гэрлээр халдваргүйжүүлэх гэсэн аргуудын аль нэгийг хэрэглэж ундны усныхаа аюулгүй байдлыг хангадаг өрхүүдийг ус цэвэршүүлэх тохиромжтой арга хэрэглэдэг гэж үздэг. Тус хүснэгтэд нийт хүн амын хувийн жинг ус цэвэршүүлэх аргын хэрэглээ болон ундны усны сайжруулаагүй эх үүсвэр ашигладаг хэдий ч ус цэвэршүүлэх тохиромжтой арга хэрэглэдэг эсэхээр нь харуулсан.

Судалгаанд хамрагдсан ундны усны сайжруулаагүй эх үүсвэр ашигладаг өрхийн хүн амын 60.7 хувь ундны ус цэвэршүүлэх тохиромжтой арга хэрэглэж байна. Манай улсын хүн ам ундны усаа цэвэршүүлэхдээ буцалгах (64.5 хувь), ус цэвэршүүлэгч хэрэглэх (8.8 хувь) аргуудыг хамгийн түгээмэл

хэрэглэж байна.

Ундны ус авахад зарцуулдаг хугацааг Хүснэгт WS.3-т, ундны усаа авдаг хүнийг Хүснэгт WS.4-т харууллаа. Ундны ус авна гэдэгт тухайн эх үүсвэрт очиж усаа аваад эргэж ирэхийг ойлгоно. Харин нэг өдөрт хэдэн удаа ус авахаар явдаг талаарх мэдээллийг энэ судалгаагаар цуглуулаагүйг анхаарах хэрэгтэй.

Хүснэгт WS.3-аас харахад нийт өрхийн 28.6 хувийнх нь ундны усны эх үүсвэр байр, хашаанд нь байдаг бол 71.4 хувийнх нь ундны усны эх үүсвэр байр, хашаанаас нь өөр газарт байрлаж байна. Нийт өрхийн хоёрны нэг (53.8 хувь) нь усаа авахдаа 30 хүртэлх минут, 17.3 хувь нь 30 ба түүнээс илүү минутыг зарцуулдаг ажээ. Хөдөөгийн өрхүүд хотынхтой харьцуулахад усаа авахдаа илүү цаг зарцуулдгийг хүснэгтээс харж болно. Хангай (26.5 хувь) болон Зүүн бүсийн (25.2 хувь) хувьд ундны усаа авахдаа 30 ба түүнээс илүү минут зарцуулдаг өрхийн хувь бусад бүсээс их байна.

Хүснэгт WS.4-өөс харахад ундны усны эх үүсвэр гэр болон хашаанд нь байдаггүй өрхүүдийн хувьд насанд хүрсэн эрэгтэйчүүд (61.9 хувь) усандаа ихэвчлэн явдаг ажээ. Мөн өрхүүдийн 27.4 хувь нь насанд хүрсэн эмэгтэйчүүд, 10.4 хувь нь 15 хүртэлх насны охид, хөвгүүд ихэвчлэн усандаа явж байна. Харин баруун бүсийн өрхийн 50.7 хувьд 15 ба түүнээс дээш насны эрэгтэйчүүд ихэвчлэн усандаа явж байгаа нь бусад бүсээс бага байна.

Ариун цэврийн сайжруулсан байгууламжийн хангамж

Хүний ялгадсыг зохистой байдлаар зайлуулахгүй, хувийн ариун цэвэр сахихгүй байх суулгалт, халдварт саа зэрэг өвчнөөр өвчлөх шалтгаан болох нь элбэг. Хөгжиж буй орнуудад сайжруулсан ариун цэврийн байгууламжийн хангамжийг нэмэгдүүлснээр суулгалт өвчнийг хамгийн багадаа гуравны нэг дахин бууруулах, мөн хэдэн сая хүүхдийн нас баралт, өвчлөлийн шалтгаануудыг мэдэгдэхүйц багасгаж байгаа юм.

Сайжруулсан ариун цэврийн байгууламж нь хүний ялгадсыг зохистой байдлаар зайлуулах нөхцлийг бүрдүүлсэн байх ёстой. ДЭМБ/ НҮБХС-гийн шинэчилсэн тодорхойлолтоор сайжруулсан ариун цэврийн байгууламж гэдэгт ус урсгаж цэвэрлэдэг жорлон (ус нь төвлөрсөн ариутгах систем, бохирын цооног, нүхэн жорлон эсвэл тодорхойгүй газар руу урсдаг), сайжруулсан болон энгийн нүхэн жорлон зэргийг авч үздэг.

Хүснэгт WS.5-д судалгаанд хамрагдсан нийт хүн амын хувийг өрхийн хэрэглэдэг ариун цэврийн байгууламжаар харуулсан бол Хүснэгт WS.6-д ариун цэврийн байгууламжийг (сайжруулсан болон сайжруулаагүй) бусадтай хамтарч ашигладаг эсэхээр харууллаа.

Нийт хүн амын 84.6 хувь нь сайжруулсан ариун цэврийн байгууламж бүхий өрхөд амьдарч байна.

Манай улсын хувьд энгийн нүхэн жорлон ашигладаг хүн ам нийтлэг (57.2 хувь) байна. Хөдөөгийн 4 хүн тутмын 1 нь ямар нэгэн ариун цэврийн байгууламжгүй (25.2 хувь) байхад хотын 3 хүн тутмын 1 нь төвлөрсөн системд холбогдсон ус татдаг ариун цэврийн байгууламж (34.1 хувь) ашигладаг нь хот, хөдөөгийн ялгаатай байдлыг тодорхой харуулж байна. Ариун цэврийн байгууламжийн хэрэглээ өрхийн аж байдал, өрхийн тэргүүлэгчийн боловсролын түвшинтэй хамааралтай үзүүлэлт болохыг хүснэгтээс харж болно. Бүс нутгийн хувьд уг үзүүлэлт нэлээд ялгаатай бөгөөд төвлөрсөн системд холбогдсон ус татдаг ариун цэврийн байгууламжийн хэрэглээ Баруун бүсэд хамгийн бага (4.5 хувь), задгай нүх хэрэглэдэг хүн ам Баруун бүсэд хамгийн их (26.4 хувь) байна.

Сайжруулсан ариун цэврийн байгууламжийн хангамжийг Монгол Улсад мөрдөгдөж буй аргачлал /ҮСХ-ны даргын 2012 оны 12 дугаар сарын 27-ны өдрийн 1/04 тоот тушаалын 1-р хавсралтаар батлагдсан “Ус хангамж, хүртээмж, ариун цэврийн байгууламжийн төрөл”/-ын дагуу тооцов.

Монгол Улсад олон улсын тодорхойлолтод дурдагдсан сайжруулсан ариун цэврийн байгууламжаас энгийн нүхэн жорлонг олон улсын стандартад тэр бүр нийцдэггүй учраас хассан бөгөөд бусадтай хамтран хэрэглэдэг эсэхээс үл хамааран сайжруулсан ариун цэврийн байгууламж гэж үздэг. Энэхүү аргачлалын дагуу тооцоход 2013 оны байдлаар Монгол Улсын нийт хүн амын 27.3 хувь нь сайжруулсан ариун цэврийн байгууламж ашиглаж байна (Хүснэгт WS.5). Хотын хүн амын 39.1 хувь нь, хөдөөгийн хүн амын 6.8 хувь нь сайжруулсан ариун цэврийн байгууламж ашиглаж байна. Баруун бүсэд 8.4 хувь байгаа нь бусад бүстэй харьцуулахад хамгийн бага байна.

МХЗ болон ДЭМБ/НҮБХС-ийн усан хангамж, ариун цэврийн байгууламжийн хяналт шинжилгээний

хамтарсан хөтөлбөрт нийтийн зориулалттай ариун цэврийн байгууламж, эсвэл ариун цэврийн байгууламжийг 2 ба түүнээс дээш өрх дундаа хамтран ашиглаж байвал сайжруулсан ариун цэврийн байгууламж ашиглаж байна гэж үздэггүй. Тиймээс энэхүү тайланд “сайжруулсан ариун цэврийн байгуулжийн хэрэглээ” гэдэгт нийтийн болон хамтран ашиглаж байгаа сайжруулсан ариун цэврийн байгууламжийг оруулаагүй. Сайжруулсан ариун цэврийн байгууламжийн ашиглалтын талаарх мэдээллийг Хүснэгт WS.6 болон WS.7-д харууллаа.

Олон улсын тодорхойлолтоор манай улсын нийт хүн амын 58.3 хувь нь сайжруулсан ариун цэврийн байгууламж ашиглаж байна (Хүснэгт WS.6). Харин нийтийн болон бусад өрхтэй хамтран сайжруулсан ариун цэврийн байгууламж ашиглаж байгаа өрхийг сайжруулсан ариун цэврийн байгууламж ашиглаж байна гэж үзвэл энэ үзүүлэлт 26.3 пунктээр нэмэгдэх болно. Хотод хөдөөгөөс илүү ариун цэврийн байгууламжаа хамтарч хэрэглэж байна. (27.4 хувь болон 19.2 хувь) Хот, хөдөөгөөр нь авч үзвэл хотын хүн амын 69.1 хувь, хөдөөгийн хүн амын 39.4 хувь нь сайжруулсан ариун цэврийн байгууламж ашиглаж байна. Баруун, Хангай, Зүүн бүсийн хүн амын сайжруулсан ариун цэврийн байгууламжийн хэрэглээ бусадтай харьцуулахад бага байна. Хүснэгтээс харахад сайжруулсан ариун цэврийн байгууламжийн хэрэглээ нь өрхийн аж байдлын түвшин болон байршилтай ихээхэн хамааралтай байна.

Сайжруулсан ариун цэврийн байгууламжийн хэрэглээг бусад өрхтэй хамтран хэрэглэдэг эсэхээс хамааруулахгүйгээр тооцвол нийт хүн амын 84.6 хувь сайжруулсан ариун цэврийн байгууламж ашиглаж байна. Сайжруулсан ариун цэврийн байгууламж ашигладаг өрхийн 24.2 хувь нь 5 хүртэлх тооны өрхтэй, 0.2 хувь нь 5 ба түүнээс олон өрхтэй хамтарч, 1.9 хувь нь нийтийн жорлон ашиглаж байна. Сайжруулсан ариун цэврийн байгууламж ашигладаг хотын өрхүүд бусад өрхтэй хамтарч хэрэглэх нь хөдөөгийнхөөс 1.4 дахин их (харгалзан 27.4 хувь, 19.2 хувь) байгааг хүснэгтээс харж болно. Нийт хүн амын 9.5 хувь нь ямар нэгэн бие засах тогтсон газаргүй ба хот суурин газрын хүн амын (хөдөөгийн хүн амын 25.2 хувь, хотын хүн амын 0.5 хувь) дунд энэ байдал ажиглагдаж байгаа нь анхаарал хандуулах шаардлагатайг илтгэнэ.

Зураг WS.2. Өрхийн хүн амын хувь, ариун цэврийн байгууламжаа хамтарч хэрэглэдэг эсэхээр, Монгол Улс, 2013 он

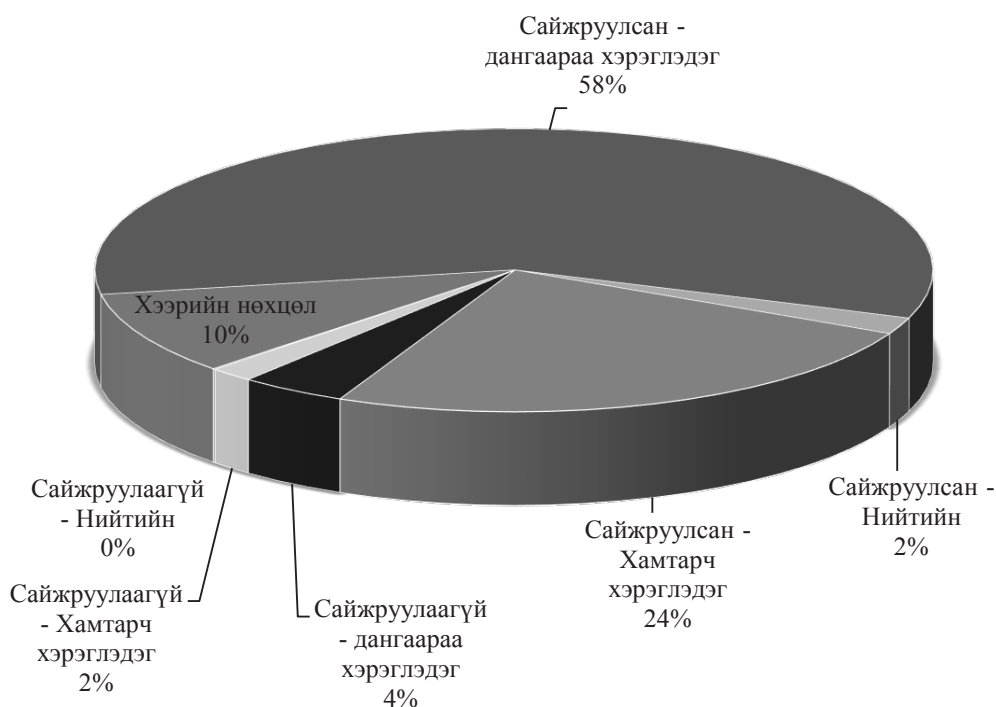

ДЭМБ/ НҮБХС-гийн хамтарсан хөтөлбөр 2008 оны тайландаа¹ ундны ус болон ариун цэврийн

¹ ДЭМБ/НҮБХС Хяналтын хамтарсан хөтөлбөр (2008), МХЗ-ын үнэлгээ - http://www.wssinfo.org/fileadmin/user_upload/

байгууламжийн хангамжийн талаарх мэдээллийг шинэлэг байдлаар тайлагнах арга замыг дэлгэрүүлсэн. Тодруулбал, ундны усны эх үүсвэрийг сайжруулсан, сайжруулаагүй гэж ангилахын зэрэгцээ сайжруулсан эх үүсвэрийг төвлөрсөн болон төвлөрсөн бус системд холбогдсон, бусад хэмээн ангилж үзүүлдэг. Ариун цэврийн байгууламжийг мөн сайжруулсан, сайжруулаагүй гэж ангилахын зэрэгцээ сайжруулаагүй байгууламжийг сайжруулсан боловч бусадтай хамтран ашигладаг, бусад, задгай эсвэл огт ариун цэврийн байгууламжгүй гэж ангилж үзүүлдэг. Мэдээллийг ингэж тайлагнах нь уг мэдээлэлд гүнзгийрүүлсэн шинжилгээ хийх боломжийг олгодогдоороо давуу талтай.

Хүснэгт WS.7-оос хүн амын хувийн жинг ашигладаг ундны усны эх үүсвэр болон ариун цэврийн байгууламжаар нь харж болно. Сайжруулсан ундны эх үүсвэр болон ариун цэврийн байгууламжаар зэрэг хангагдсан хүн амын хувь 45.4 байна. Энэ үзүүлэлт Баруун бүсэд хамгийн бага буюу 27.0 хувь, дараа нь Хангайн бүсэд 31.8 хувь байна. Хот, хөдөөгөөр нь авч үзвэл хотын хүн амын 54.8 хувь, хөдөөгийн хүн амын 28.9 хувь нь ундны усны сайжруулсан эх үүсвэр болон сайжруулсан ариун цэврийн байгууламжаар хангагджээ. Байршлаар авч үзвэл хөдөөд нийслэл, аймгийн төв, сумын төвөөс харьцангуй бага байна. Доогуур аж байдалтай өрхүүдийн 10.2 хувь нь ундны усны сайжруулсан эх үүсвэр болон сайжруулсан ариун цэврийн байгууламж ашигладаг байхад дээгүүр аж байдалтай өрхүүд бараг бүгд (98.9 хувь) ундны усны сайжруулсан эх үүсвэр болон сайжруулсан ариун цэврийн байгууламж ашиглаж байна.

0-2 настай хүүхдийн ялгадсыг зохистой байдлаар зайлуулсан хувийг хүснэгт WS.8-д үзүүлэв. Хүүхэд өөрөө жорлонд бие зассан эсвэл ялгадсыг нь жорлонд хаясан бол тухайн хүүхдийн ялгадсыг зохистой байдлаар зайлуулсан гэж үздэг. Хүүхдийн ялгадсыг зохистой байдлаар зайлуулах нь 51.3 хувь байгаа бөгөөд ХХС-2010 үр дүнтэй харьцуулахад (60.0 хувь) буурчээ. Хөдөөгийн (43.9 хувь), доогуур аж байдалтай (29.7 хувь), эх нь боловсролгүй (34.0 хувь) өрхүүдэд тус үзүүлэлт хамгийн бага байна. Бүс нутгаар авч үзвэл хүүхдийн ялгадсыг зохистой байдлаар зайлуулах нь Баруун бүсэд хамгийн бага (44.5 хувь) юм.

Гар угаах газар

Ус, савангаар гар угаах дадлыг хэвшүүлэх нь тав хүртэлх насны хүүхдийн дунд ихэвчлэн тохиолддог суулгалт, уушгины хатгалгаа өвчнүүдийн тархалтыг бууруулахад хамгийн үр дүнтэй арга хэмжээ болдог билээ. Ялангуяа, бие зассаны дараа, хооллохын өмнө гараа тогтмол ус, савангаар угаадаг байх нь чухал юм. Харин энэ дадлыг хэрхэн хэвшүүлж байгааг үнэлэх нь тийм ч амар байдаггүй. Тиймээс өрхүүд зориулалтын гар угаах газартай эсэх, тэнд нь ус, саван байгаа эсэхийг ажиглах нь гар угаах дадлыг үнэлэх нэг арга болдог. Өөрөөр хэлбэл гар угаах орчныг бүрдүүлсэн байдлыг ажиглах замаар шууд бус аргаар гар угаах дадлыг үнэлж болно.

Монгол Улсын нийт өрхийн 85.3 хувь нь зориулалтын гар угаах газартай, 11.4 хувь нь гар угаах зориулалтын газаргүй юм (Хүснэгт WS.9). Гар угаах газрыг ажигласан өрхийн 78.9 хувийнх нь гар угаах газарт ус болон саван байжээ. Эдгээр өрхийн 1.1 хувийнх нь гар угаах газарт зөвхөн ус, харин 6.8 хувийнх нь гар угаах газар саван байсан хэдий ч ус байсангүй.

Зориулалтын гар угаах газартай өрх хөдөөд (72.0 хувь) хоттой (92.9 хувь) харьцуулахад бага байгаагаас гадна Хангайн бүсэд хамгийн бага буюу 72.2 хувьтай байгаа нь Хүснэгт WS.9-өөс харагдаж байна. Түүнчлэн, энэ үзүүлэлт өрхийн аж байдлын түвшинтэй шууд хамааралтай бөгөөд дээгүүр аж байдалтай бараг бүх (98.6 хувь) өрх зориулалтын гар угаах газартай байхад доогуур аж байдалтай өрхийн ердөө 58.6 хувь нь зориулалтын гар угаах газартай байна.

Нийт өрхийн 82.9 хувь нь гар угаах газартаа савантай байсан бол 95.2 хувь нь гар угаах газартаа болон ер нь гэртээ савантай байсныг хүснэгт WS.10-аас харж болно.

Хүснэгт WS.1: Удлыг усны сайжруулсан эх үүсвэрийн хэрэглээ

Өрхийн хүн амын хувь, удлыг усны үндсэн эх үүсвэрээр, удлыг усны сайжруулсан эх үүсвэр хэрэглэж байгаа өрхийн хүн амын хувь, Монгол Улс, 2013 он

	Удлыг усны үндсэн эх үүсвэр										Өрхийн хүн амын хувь ^{2,3}										
	Сайжруулсан эх үүсвэр					Сайжруулаагүй эх үүсвэр															
	Төвлөрсөн системд холбогдсон	Төвлөрсөн бус системд холбогдсон	Гүний хулаг	Хамгаалагдсан гар хулаг	Хамгаалагдсан сан гар хулаг	Хамгаалагдсан даагүй гар хулаг	Хамгаалагдсан даагүй булаг	Зөөврийн машинны байрны	Нийтийн ус түүгээх	Ердийн хөстийн зөөврийн ус		Усны ид эх үүсвэр (гол мөрөн, нуур, тойром, цөөрөм)	Цэвэршүүлж савласан ус ⁴	Бусад	Дүн	Удлыг усны сайжруулсан эх үүсвэрийн хэрэглээний хувь ⁵	Удлыг усны сайжруулсан эх үүсвэрийн хэрэглээний хувь ⁵				
Бүгд	22.9	0.4	8.3	28.7	6.2	0.8	0.2	0.7	3.1	1.6	6.1	10.7	0.2	9.2	0.1	0.9	100.0	68.1	84.8	51 087	
Бус																					
Баруун	5.0	0.0	0.5	34.6	15.7	0.5	0.9	0.0	5.2	4.2	4.0	1.9	0.0	23.3	0.0	4.1	100.0	57.3	62.2	7 002	
Хангай	9.7	0.0	2.1	32.4	5.7	2.1	0.2	0.1	3.1	3.2	2.5	14.7	1.0	23.0	0.0	0.3	100.0	52.2	69.2	10 438	
Төв	20.8	0.2	7.6	36.4	10.2	0.4	0.0	2.3	8.5	1.0	3.4	3.2	0.1	4.4	0.2	1.3	100.0	78.0	84.7	8 617	
Зүүн	14.2	0.0	6.0	38.3	14.1	3.0	0.2	0.3	3.8	1.3	3.7	8.1	0.0	6.2	0.1	0.7	100.0	76.0	87.7	3 848	
Улаанбаатар	37.8	0.8	14.7	20.1	0.2	0.0	0.0	0.5	0.1	0.2	10.2	15.2	0.0	0.1	0.1	0.1	100.0	74.1	99.5	21 182	
Хот, хотоо																					
Хот	34.2	0.5	12.2	23.6	1.9	0.1	0.0	1.0	0.4	0.2	8.6	15.8	0.3	0.8	0.1	0.3	100.0	73.5	98.0	32 452	
Хотоо	3.3	0.1	1.5	37.7	13.6	2.0	0.5	0.0	7.8	3.9	1.7	1.8	0.1	23.8	0.0	2.1	100.0	58.7	61.8	18 635	
Байршил																					
Нийслэл	37.8	0.8	14.7	20.1	0.2	0.0	0.0	0.5	0.1	0.2	10.2	15.2	0.0	0.1	0.1	0.1	100.0	74.1	99.5	21 182	
Аймгийн төв	27.4	0.0	7.6	30.2	5.2	0.3	0.0	1.9	1.0	0.3	5.7	17.0	0.8	2.0	0.1	0.6	100.0	72.5	95.3	11 270	
Сумын төв	9.5	0.2	2.5	55.1	13.4	1.5	0.0	0.1	3.9	0.9	2.6	2.5	0.1	7.0	0.1	0.7	100.0	82.3	87.4	5 905	
Хотоо	0.5	0.0	1.0	29.6	13.6	2.2	0.7	0.0	9.7	5.3	1.3	1.5	0.1	31.5	0.0	2.8	100.0	47.8	49.9	12 730	
Өрхийн гэрүүлэгчийн боловсрол*																					
Боловсролгүй	3.6	0.3	4.1	31.2	12.7	1.0	0.7	0.0	7.9	3.7	3.8	7.1	0.1	21.6	0.0	2.3	100.0	53.5	63.7	4 040	
Бага	5.5	0.3	5.6	30.1	10.7	1.6	0.6	0.1	6.1	3.4	5.1	8.4	0.2	20.3	0.1	1.8	100.0	54.6	67.4	6 679	
Сүүр	6.1	0.3	8.9	36.0	7.5	1.1	0.2	0.3	4.7	2.1	6.7	11.5	0.2	13.1	0.1	1.2	100.0	60.4	78.5	10 405	
Бүрэн дунд	23.5	0.3	10.7	29.1	4.6	0.7	0.0	1.1	1.7	1.1	8.4	12.7	0.2	5.2	0.1	0.4	100.0	70.1	91.2	9 789	
Техникийн болон тусгай мэргэжлийн дунд	18.5	0.3	11.5	31.3	5.1	0.6	0.0	0.5	1.9	0.9	6.4	16.3	0.4	5.5	0.0	0.7	100.0	67.9	90.6	7 213	
Дээд	53.7	0.5	7.0	19.7	2.5	0.2	0.0	1.1	0.4	0.1	4.9	7.7	0.2	1.4	0.1	0.4	100.0	84.8	97.4	12 892	
Өрхийн аж байдал түршин																					
Доогуур	0.0	0.0	0.5	21.8	15.6	2.5	0.8	0.0	11.7	6.3	0.8	1.5	0.1	35.0	0.0	3.4	100.0	41.2	42.7	10 217	
Дунджаас доогуур	0.2	0.1	8.5	45.1	5.9	0.8	0.0	0.1	2.2	1.1	10.2	17.5	0.4	7.4	0.0	0.5	100.0	60.7	88.4	10 217	
Дундаж	0.6	0.5	12.2	45.6	6.1	0.6	0.1	0.2	1.2	0.3	10.1	18.9	0.4	2.8	0.1	0.4	100.0	65.9	94.8	10 221	
Дунджаас дээгүүр	16.4	1.1	20.3	31.0	3.1	0.1	0.0	1.0	0.4	0.0	9.4	15.8	0.2	0.6	0.2	0.4	100.0	72.9	98.2	10 215	
Дээгүүр	97.5	0.1	0.0	0.1	0.0	0.0	0.0	2.0	0.0	0.0	0.0	0.0	0.0	0.0	0.1	0.0	100.0	99.8	99.8	10 218	
Өрхийн гэрүүлэгчийн үлдэс үгсээ**																					
Халх	24.8	0.4	9.2	28.5	4.2	0.7	0.1	0.7	2.9	1.3	6.7	11.5	0.3	7.9	0.1	0.8	100.0	68.5	86.7	41 027	
Кваах	6.9	0.0	1.7	25.5	37.7	0.3	3.2	0.0	0.7	2.5	1.1	2.1	0.0	15.4	0.0	3.0	100.0	75.2	75.2	1 991	
Бусад	17.6	0.3	5.4	30.4	8.7	1.5	0.1	0.4	4.8	2.5	4.6	8.6	0.0	13.9	0.0	1.2	100.0	64.4	77.4	7 953	

* НУТС-ны үзүүлэлт 4.1; МХЗ-ын үзүүлэлт 7.8 - Удлыг усны сайжруулсан эх үүсвэрийн хэрэглээ

** НУТС-ны үзүүлэлт CS4.1 - Удлыг усны сайжруулсан эх үүсвэрийн хэрэглээ (Монгол Улсад мөрдөгдөж буй аргачлалын дагуу тооцсон)

* Өрхийн гэрүүлэгчийн боловсрол нь харилцалдаагүй 18 ажиглагч (жигнээгүй)-ыг харуулаагүй.

** Өрхийн гэрүүлэгчийн үлдэс үгсээ нь харилцалдаагүй 33 ажиглагч (жигнээгүй)-ыг харуулаагүй.

* Ундандаа цэвэршүүлж савласан ус хэрэглэдэг өрхийн ахуйн хэрэгсэлдээ хэрэглэдэг усны эх үүсвэрээс нь хамааруулж сайжруулсан, сайжруулаагүй гэж ангилж авч үзсэн.

* Хот суурин газарт зөөврийн машин болон нийтийн ус түүгээх байр нь зориулалтын усны цистерн бүхий эрүүг ахуйн шаардлага хангасан машиннар (WSI = 62, 63) усна аведог тул Монгол Улсын хувьд удлыг усны сайжруулсан эх үүсвэрт тооцдог. Харин хурин усныг (WSI = 51) удлыг сайжруулсан эх үүсвэрт оруулаагүй.

Хүснэгт WS.2: Өрхийн усаа пэвршүүлэг арга

Өрхийн хүн амын хувь, ундны усаа пэвршүүдлэг аргаар, ундны усаа сайжруулаагүй эх үүсвэр ашигладаг бөгөөд ус пэвршүүлэх зохистой арга хэрэглэдэг өрхийн хүн амын хувь, Монгол Улс, 2013 он

Ус пэвршүүлэх арга

	Ямарч арга хэрэглэдэггүй	Буцаагах Ариутгалын бодис хийх	Даавуу, мариар шүүх	Ус пэвршүүлэгч хэрэглэх	Нарны гэрлээр халдваргүй-жүүлэх	Тунгаах Бусад	Хариулаагүй/ мэдлэггүй	Өрхийн хүн амын тоо	Ундны усаа сайжруулаагүй эх үүсвэр ашигладаг зохистой арга хэрэглэдэг өрхийн хүн амын хувь ¹		Ундны усаа сайжруулаагүй эх үүсвэр ашигладаг ус пэвршүүлэх зохистой арга хэрэглэдэг өрхийн хүн амын хувь ^{2,а}			
									Ундны усаа сайжруулаагүй эх үүсвэр ашигладаг зохистой арга хэрэглэдэг өрхийн хүн амын тоо	Ундны усаа сайжруулаагүй эх үүсвэр ашигладаг ус пэвршүүлэх зохистой арга хэрэглэдэг өрхийн хүн амын тоо	Ундны усаа сайжруулаагүй эх үүсвэр ашигладаг зохистой арга хэрэглэдэг өрхийн хүн амын тоо ^б	Ундны усаа сайжруулаагүй эх үүсвэр ашигладаг ус пэвршүүлэх зохистой арга хэрэглэдэг өрхийн хүн амын тоо ^в		
Бүгд	30.2	64.5	0.0	2.2	8.8	0.1	1.5	1.0	0.0	51 087	60.7	16 281	50.9	7769
Бүс														
Баруун	40.1	54.0	0.1	6.5	1.9	0.4	4.8	0.3	0.0	7 002	50.2	2 987	49.9	2644
Хангай	34.2	63.4	0.0	3.4	4.3	0.1	1.2	0.2	0.0	10 438	57.0	4 989	49.8	3217
Төв	33.2	62.2	0.0	1.5	6.8	0.0	0.7	2.6	0.0	8 617	59.2	1 899	54.3	1322
Зүүн	31.6	63.2	0.0	3.8	5.0	0.0	3.3	1.8	0.0	3 848	59.1	922	52.8	475
Улаанбаатар	23.4	69.8	0.0	0.3	14.9	0.0	0.6	0.9	0.0	21 182	70.4	5 483	57.3	112
Хот, хөдөө														
Хот	24.7	69.2	0.0	0.5	12.7	0.1	1.1	1.3	0.0	32 452	69.2	8 584	60.7	644
Хөдөө	39.6	56.4	0.0	5.3	2.1	0.1	2.3	0.6	0.0	18 635	51.1	7 697	50.0	7125
Байршил														
Нийслэл	23.4	69.8	0.0	0.3	14.9	0.0	0.6	0.9	0.0	21 182	70.4	5 483	57.3	112
Аймагийн төв	27.3	68.1	0.1	0.9	8.6	0.2	1.9	2.0	0.0	11 270	67.0	3 101	61.4	532
Сумын төв	32.8	64.1	0.0	1.8	5.1	0.0	1.8	1.1	0.0	5 905	63.8	1 048	61.3	743
Хөдөө	42.7	52.8	0.0	6.9	0.7	0.1	2.6	0.3	0.0	12 730	49.1	6 649	48.7	6382
Ундны усаа гол эх үүсвэр														
Сайжруулсан	27.1	66.7	0.0	1.3	11.8	0.1	1.3	1.3	0.0	34 806	на	на	на	на
Сайжруулаагүй	36.7	59.9	0.0	4.1	2.5	0.1	2.0	0.4	0.0	16 281	60.7	16 281	50.8	7674
Өрхийн гэрүүлэгчийн боловсрол*														
Боловсрогүй	42.8	53.7	0.0	6.8	0.5	0.1	2.8	0.2	0.0	4 040	47.8	1 878	43.6	1465
Бага	39.8	56.7	0.0	4.4	1.6	0.1	1.8	0.5	0.0	6 679	52.9	3 033	50.9	2178
Суурь	34.8	62.0	0.0	3.0	3.1	0.2	1.6	0.5	0.0	10 405	60.7	4 124	53.0	2236
Бэрэн дунд	27.5	68.6	0.1	0.8	8.2	0.0	1.4	1.0	0.0	9 789	67.1	2 931	52.0	860
Техникийн болон тусгай мэргэжлийн дунд	29.1	67.0	0.0	1.5	7.8	0.0	1.1	0.8	0.0	7 213	62.2	2 313	48.7	678
Дээд	20.1	69.6	0.0	0.5	20.8	0.1	1.3	2.0	0.0	12 892	73.3	1 962	69.1	337
Өрхийн аж байдалын түвшин														
Доогуур	45.2	49.5	0.0	8.7	0.1	0.2	3.1	0.2	0.0	10 217	48.4	6 002	48.0	5851
Дунджаас доогуур	38.9	60.3	0.0	0.9	0.9	0.1	0.9	0.3	0.0	10 217	59.8	4 012	56.1	1189
Дундаж	29.4	68.8	0.0	0.8	3.7	0.0	1.5	0.5	0.0	10 221	69.5	3 483	67.4	530
Дунджаас дээгүүр	23.5	73.3	0.1	0.2	8.4	0.1	0.7	1.1	0.0	10 215	77.3	2 764	56.9	179
Дээгүүр	13.8	70.8	0.0	0.4	31.1	0.1	1.5	2.9	0.0	10 218	71.0	20	71.0	20
Өрхийн гэрүүлэгчийн үндэс угсаа**														
Халх	29.2	65.3	0.0	1.8	9.6	0.1	1.1	1.1	0.0	41 027	61.7	12 905	49.7	5447
Казак	19.3	76.8	0.3	4.1	1.9	0.0	6.3	0.4	0.0	1 991	76.1	494	73.2	494
Бусад	37.5	57.9	0.0	3.6	6.7	0.3	2.5	0.8	0.0	7 953	53.2	2 833	48.3	1794

¹ НҮТС-ны үзүүлэлт 4.2 - Ундны усаа пэвршүүлж буй байдал

² НҮТС-ны үзүүлэлт CS4.2 - Ундны усаа пэвршүүлж буй байдал (Монгол Улсад мөрдөгдөж буй аргачлал дагуу тооцсон)

* "Өрхийн гэрүүлэгчийн боловсрол" нь хариулагдаагүй 5 ажиглагч (жигтээгүй)-ыг харуулаагүй.

** "Өрхийн гэрүүлэгчийн үндэс угсаа" нь хариулагдаагүй 3 ажиглагч (жигтээгүй)-ыг харуулаагүй.

^а Хот суурин газрын зөөврийн машин болон нийтийн ус түүгээх байр нь зориулалтын усны цистерн бүхий эрүүл ахуйн шаардлага хангасан машинаар (WS1 = 62, 63) усаа зөөдөг тул Монгол Улсын хувьд ундны усны сайжруулсан эх үүсвэрт тооцдог. Харин хурин усыг (WS1=51) ундны сайжруулсан эх үүсвэрт оруулаагүй.

на. Утга тооцогдохгүй

Хүснэгт WS.3: Ундны ус авахдаа зарцуулдаг хугацаа

Өрхийн хүн амын хувь, ундны усаа авахдаа зарцуулдаг хугацаагаар, ундны усны сайжруулсан болон сайжруулаагүй эх үүсвэрээр, Монгол Улс, 2013 он

	Ундны ус авахдаа зарцуулдаг хугацаа								Дүн	Өрхийн хүн амын тоо
	Ундны усны сайжруулсан эх үүсвэр хэрэглэгчид				Ундны усны сайжруулаагүй эх үүсвэр хэрэглэгчид					
	Эх үүсвэр сууц/ хашаанд байдаг	30 минутаас бага	30 минут ба түүнээс дээш	Хариулаагүй/ мэдэхгүй	Эх үүсвэр сууц/ хашаанд байдаг	30 минутаас бага	30 минут ба түүнээс дээш	Хариулаагүй/ мэдэхгүй		
Бүгд	27.9	31.3	8.8	0.2	0.7	22.5	8.6	0.1	100.0	51 087
Бүс										
Баруун	18.1	31.5	7.7	0.0	1.4	28.0	13.1	0.1	100.0	7 002
Хангай	11.5	28.6	11.8	0.2	0.4	32.6	14.7	0.1	100.0	10 438
Төв	30.7	33.1	13.9	0.2	2.0	13.3	6.7	0.1	100.0	8 617
Зүүн	19.0	40.9	15.9	0.3	0.5	14.1	9.3	0.0	100.0	3 848
Улаанбаатар	39.7	30.1	4.2	0.1	0.2	21.0	4.7	0.1	100.0	21 182
Хот, хөдөө										
Хот	38.1	30.4	4.8	0.1	0.3	21.1	5.0	0.1	100.0	32 452
Хөдөө	10.1	32.9	15.6	0.2	1.4	25.0	14.8	0.1	100.0	18 635
Байршил										
Нийслэл	39.7	30.1	4.2	0.1	0.2	21.0	4.7	0.1	100.0	21 182
Аймгийн төв	35.3	31.1	6.0	0.1	0.7	21.3	5.5	0.0	100.0	11 270
Сумын төв	22.5	45.0	14.4	0.3	2.7	10.9	4.1	0.0	100.0	5 905
Хөдөө	4.3	27.2	16.1	0.2	0.8	31.5	19.8	0.1	100.0	12 730
Өрхийн тэргүүлэгчийн боловсрол*										
Боловсролгүй	8.9	29.7	14.5	0.4	0.5	29.5	16.4	0.1	100.0	4 040
Бага	10.7	30.7	13.0	0.1	1.0	28.6	15.6	0.2	100.0	6 679
Суурь	10.4	37.3	12.5	0.1	0.8	27.4	11.4	0.1	100.0	10 405
Бүрэн дунд	29.0	34.5	6.4	0.1	0.7	22.8	6.3	0.1	100.0	9 789
Техникийн болон тусгай мэргэжлийн дунд	23.7	36.1	7.9	0.2	1.1	24.1	6.8	0.0	100.0	7 213
Дээд	58.5	22.2	3.9	0.1	0.4	12.0	2.8	0.1	100.0	12 892
Өрхийн аж байдлын түвшин										
Доогуур	2.0	20.4	18.6	0.2	0.6	33.3	24.7	0.1	100.0	10 217
Дунджаас доогуур	6.0	42.7	11.7	0.3	1.2	29.0	9.0	0.0	100.0	10 217
Дундаж	8.9	47.7	9.1	0.2	1.0	27.7	5.3	0.1	100.0	10 221
Дунджаас дээгүүр	22.7	45.7	4.4	0.1	0.7	22.5	3.8	0.1	100.0	10 215
Дээгүүр	99.8	0.0	0.0	0.0	0.0	0.0	0.1	0.1	100.0	10 218
Өрхийн тэргүүлэгчийн үндэс угсаа**										
Халх	28.1	31.4	8.8	0.2	0.6	22.6	8.2	0.1	100.0	41 027
Казах	42.2	26.7	6.3	0.0	0.7	16.1	8.0	0.0	100.0	1 991
Бусад	23.4	31.6	9.2	0.1	1.4	23.7	10.3	0.2	100.0	7 953

* "Өрхийн түргүүлэгчийн боловсрол" нь хариулагдаагүй 18 ажиглалт (жигнээгүй)-ыг харуулаагүй.

** "Өрхийн түргүүлэгчийн үндэс угсаа" нь хариулагдаагүй 33 ажиглалт (жигнээгүй)-ыг харуулаагүй.

Хүснэгт WS.3А: Ундны ус авахдаа зарцуулдаг хугацаа (Монгол Улсад мөрдөгдөж буй аргачлалын дагуу тооцсон)

Өрхийн хүн амын хувь, ундны усаа авахдаа зарцуулдаг хугацаагаар, Монгол Улсад мөрдөгдөж буй аргачлалын дагуу тооцсон ундны усны сайжруулсан болон сайжруулаагүй эх үүсвэрээр, Монгол Улс, 2013 он

	Ундны ус авахдаа зарцуулдаг хугацаа								Дүн	Өрхийн хүн амын тоо
	Ундны усны сайжруулсан эх үүсвэр хэрэглэгчид ^a				Ундны усны сайжруулаагүй эх үүсвэр хэрэглэгчид ^a					
	Эх үүсвэр сууц/ хашаанд байдаг	30 минутаас бага	30 минут ба түүнээс дээш	Хариулаагүй/ мэдэхгүй	Эх үүсвэр сууц/ хашаанд байдаг	30 минутаас бага	30 минут ба түүнээс дээш	Хариулаагүй/ мэдэхгүй		
Бүгд	28.0	44.9	11.7	0.2	0.6	8.9	5.6	0.1	100.0	51 087
Бүс										
Баруун	18.4	36.1	7.7	0.0	1.1	23.4	13.1	0.1	100.0	7 002
Хангай	11.5	42.4	15.1	0.2	0.4	18.9	11.5	0.1	100.0	10 438
Төв	30.9	38.6	14.9	0.2	1.8	7.8	5.6	0.1	100.0	8 617
Зүүн	19.0	49.0	19.4	0.3	0.5	6.0	5.8	0.0	100.0	3 848
Улаанбаатар	39.8	50.8	8.6	0.2	0.0	0.2	0.2	0.1	100.0	21 182
Хот, хөдөө										
Хот	38.3	50.4	9.2	0.2	0.2	1.1	0.6	0.0	100.0	32 452
Хөдөө	10.1	35.3	16.1	0.2	1.3	22.5	14.3	0.1	100.0	18 635
Байршил										
Нийслэл	39.8	50.8	8.6	0.2	0.0	0.2	0.2	0.1	100.0	21 182
Аймгийн төв	35.5	49.6	10.1	0.1	0.5	2.8	1.4	0.0	100.0	11 270
Сумын төв	22.8	49.2	15.1	0.3	2.4	6.7	3.5	0.0	100.0	5 905
Хөдөө	4.2	28.8	16.6	0.2	0.8	29.9	19.3	0.1	100.0	12 730
Өрхийн тэргүүлэгчийн боловсрол*										
Боловсролгүй	8.8	37.1	17.4	0.4	0.5	22.2	13.4	0.1	100.0	4 040
Бага	10.9	40.6	15.8	0.2	0.8	18.8	12.8	0.2	100.0	6 679
Суурь	10.5	52.4	15.4	0.2	0.7	12.3	8.5	0.0	100.0	10 405
Бүрэн дунд	29.2	51.8	10.1	0.2	0.5	5.5	2.7	0.0	100.0	9 789
Техникийн болон тусгай мэргэжлийн дунд	23.9	55.1	11.4	0.2	0.9	5.1	3.3	0.0	100.0	7 213
Дээд	58.5	32.6	6.1	0.2	0.3	1.6	0.6	0.1	100.0	12 892
Өрхийн аж байдлын түвшин										
Доогуур	2.7	21.3	18.6	0.1	0.6	32.7	23.8	0.1	100.0	10 218
Дунджаас доогуур	6.0	63.8	17.6	0.4	0.9	8.1	3.1	0.1	100.0	10 215
Дундаж	8.0	74.4	13.6	0.3	0.8	2.3	0.7	0.0	100.0	10 210
Дунджаас дээгүүр	23.6	65.7	8.8	0.2	0.6	0.9	0.2	0.0	100.0	10 225
Дээгүүр	99.8	0.0	0.0	0.0	0.0	0.0	0.1	0.1	100.0	10 218
Өрхийн тэргүүлэгчийн үндэс угсаа**										
Халх	28.3	46.3	11.9	0.2	0.5	7.7	5.1	0.1	100.0	41 027
Казах	42.2	26.9	6.1	0.0	0.7	15.8	8.3	0.0	100.0	1 991
Бусад	23.5	41.8	12.0	0.2	1.3	13.6	7.5	0.1	100.0	7 953

* "Өрхийн түргүүлэгчийн боловсрол" нь хариулагдаагүй 18 ажиглалт (жигнээгүй)-ыг харуулаагүй.

** "Өрхийн түргүүлэгчийн үндэс угсаа" нь хариулагдаагүй 33 ажиглалт (жигнээгүй)-ыг харуулаагүй.

^a Хот суурин газрын зөөврийн машин болон нийтийн ус түгээх байр нь зориулалтын усны цистерн бүхий эрүүл ахуйн шаардлага хангасан машинаар (WS1 = 62, 63) усаа зөөдөг тул Монгол Улсын хувьд ундны усны сайжруулсан эх үүсвэрт тооцдог. Харин хурын усыг (WS1=51) ундны сайжруулсан эх үүсвэрт оруулдаггүй.

Хүснэгт WS.4: Усанд явдаг хүн

Ундны ус сууц/ хашаанд нь байдаггүй өрхийн хувь, усанд ихэвчлэн явдаг хүнээр, Монгол Улс, 2013 он

Усанд ихэвчлэн явдаг хүн

	Ундны ус сууц/ хашаанд нь байдаггүй өрхийн хувь	Өрхийн тоо	Насанд хүрсэн эмэгтэй (15 ба түүнээс дээш насны)	Насанд хүрсэн эрэгтэй (15 ба түүнээс дээш насны)	Насанд хүрээгүй эмэгтэй хүүхэд (15 хүртэлх насны)	Насанд хүрээгүй эрэгтэй хүүхэд (15 хүртэлх насны)	Хариулаагүй/ мэдэхгүй	Дүн	Ундны ус сууц/ хашаанд нь байдаггүй өрхийн тоо
Бүгд	70.4	14 805	27.4	61.9	3.1	7.3	0.2	100.0	10 416
Бүс									
Баруун	80.7	1 845	36.4	50.7	4.3	8.5	0.2	100.0	1 489
Хангай	87.8	3 080	29.0	61.0	3.4	6.6	0.0	100.0	2 705
Төв	67.1	2 619	21.7	70.8	2.1	5.0	0.4	100.0	1 756
Зүүн	79.2	1 149	27.7	62.7	2.5	6.9	0.2	100.0	910
Улаанбаатар	58.2	6 111	25.3	62.7	3.2	8.6	0.2	100.0	3 555
Хот, хөдөө									
Хот	59.8	9 427	26.5	60.5	3.6	9.1	0.2	100.0	5 641
Хөдөө	88.8	5 378	28.5	63.6	2.6	5.1	0.2	100.0	4 775
Байршил									
Нийслэл	58.2	6 111	25.3	62.7	3.2	8.6	0.2	100.0	3 555
Аймгийн төв	62.9	3 316	28.7	56.7	4.4	10.1	0.2	100.0	2 086
Сумын төв	75.2	1 766	26.8	61.9	4.0	7.0	0.3	100.0	1 329
Хөдөө	95.4	3 613	29.1	64.3	2.0	4.4	0.1	100.0	3 446
Өрхийн тэргүүлэгчийн боловсрол*									
Боловсролгүй	91.4	1 176	33.0	58.5	3.1	4.9	0.5	100.0	1 076
Бага	88.5	2 038	30.3	60.1	3.4	5.8	0.3	100.0	1 803
Суурь	88.0	2 805	26.6	62.0	3.1	8.3	0.1	100.0	2 469
Бүрэн дунд	69.3	2 762	26.8	61.1	3.2	8.8	0.1	100.0	1 915
Техникийн болон тусгай мэргэжлийн дунд	74.5	2 011	25.7	63.1	3.2	7.9	0.1	100.0	1 499
Дээд	41.0	3 996	24.2	66.0	2.9	6.7	0.2	100.0	1 639
Өрхийн аж байдлын түвшин									
Доогуур	97.4	2 974	29.5	66.0	1.7	2.7	0.1	100.0	2 898
Дунджаас доогуур	93.1	2 951	30.4	54.7	4.4	10.1	0.3	100.0	2 749
Дундаж	90.3	2 949	26.9	60.8	3.6	8.6	0.2	100.0	2 662
Дунджаас дээгүүр	72.4	2 905	21.4	67.2	2.9	8.4	0.1	100.0	2 102
Дээгүүр	0.1	3 026	0.0	40.6	0.0	0.0	59.4	100.0	5
Өрхийн тэргүүлэгчийн үндэс угсаа**									
Халх	70.3	12 088	26.6	63.0	2.9	7.3	0.2	100.0	8 492
Казах	54.1	450	42.2	45.3	4.3	8.2	0.0	100.0	243
Бусад	73.8	2 237	29.4	59.2	4.0	7.3	0.2	100.0	1 652

* "Өрхийн түргүүлэгчийн боловсрол" нь хариулагдаагүй 16 ажиглалт (жигнээгүй)-ыг харуулаагүй.

** "Өрхийн түргүүлэгчийн үндэс угсаа" нь хариулагдаагүй 32 ажиглалт (жигнээгүй)-ыг харуулаагүй.

Хүснэгт WS.5: Ариун цэврийн байгууламжийн төрөл

Өрхийн хүн амын хувь, өрхийн хэрэглэдэг ариун цэврийн байгууламжийн төрлөөр, Монгол Улс, 2013 он

Өрхийн хэрэглэдэг ариун цэврийн байгууламж

	Сайжруулсан ариун цэврийн байгууламж										Өрхийн хүн амын тоо		
	Ус татуургын ариун цэврийн байгууламж	Битүү тунгаагуур руу урсдаг	Нүхэн жорлон руу урсдаг	Тодорхойгүй газар/газар/мэдэхгүй	Сайжруулсан ариун цэврийн байгууламж	Энгийн хүхэн жорлон	Био жорлон	Задгай хүхэн жорлон	Бусад	Хээрийн нөхцөл		Дүн	Сайжруулсан ариун цэврийн байгууламж хэрэглэдэг хүн амын хувь ^{1,а}
Бүрд	22.8	0.2	0.1	0.0	4.1	57.2	0.1	5.8	0.1	9.5	100.0	27.3	51 087
Бүс													
Баруун	4.5	0.0	0.0	0.0	3.9	49.8	0.0	15.3	0.1	26.4	100.0	8.4	7 002
Хангай	9.7	0.0	0.0	0.0	4.2	60.3	0.0	11.2	0.1	14.4	100.0	14.0	10 438
Төв	21.1	0.1	0.1	0.0	5.2	57.1	0.1	4.4	0.3	11.5	100.0	26.7	8 617
Зүүн	14.2	0.2	0.0	0.0	3.4	64.5	0.0	5.1	0.5	12.1	100.0	17.8	3 848
Улаанбаатар	37.6	0.5	0.1	0.1	3.8	56.9	0.1	0.6	0.1	0.2	100.0	42.1	21 182
Хот, хөдөө													
Хот	34.1	0.3	0.1	0.0	4.5	59.1	0.1	1.1	0.1	0.5	100.0	39.1	32 452
Хөдөө	3.2	0.1	0.1	0.0	3.4	54.0	0.0	13.8	0.2	25.2	100.0	6.8	18 635
Байршил													
Нийслэл	37.6	0.5	0.1	0.1	3.8	56.9	0.1	0.6	0.1	0.2	100.0	42.1	21 182
Аймгийн төв	27.5	0.1	0.0	0.0	5.8	63.2	0.0	2.1	0.1	1.1	100.0	33.4	11 270
Сумын төв	9.1	0.2	0.2	0.0	6.2	71.1	0.0	7.6	0.4	5.2	100.0	15.7	5 905
Хөдөө	0.5	0.0	0.0	0.0	2.1	46.0	0.0	16.7	0.1	34.4	100.0	2.7	12 730
Өрхийн тэргүүлэгчийн боловсрол*													
Боловсролгүй	3.3	0.0	0.0	0.0	1.4	55.5	0.0	11.7	0.4	27.7	100.0	4.7	4 040
Бага	4.6	0.1	0.0	0.0	2.2	59.9	0.1	11.8	0.2	21.2	100.0	7.0	6 679
Суурь	5.8	0.0	0.0	0.0	3.8	67.8	0.0	7.6	0.2	14.7	100.0	9.7	10 405
Бүрэн дунд	23.5	0.3	0.1	0.1	5.2	63.0	0.0	4.0	0.1	3.7	100.0	29.2	9 789
Техникийн болон тусгай мэргэжлийн дунд	18.1	0.5	0.1	0.1	6.3	65.8	0.1	4.4	0.0	4.7	100.0	25.2	7 213
Дээд	54.2	0.4	0.2	0.0	4.1	38.7	0.1	1.4	0.1	0.7	100.0	59.0	12 892
Өрхийн аж байдлын түвшин													
Доогуур	0.0	0.0	0.0	0.0	0.4	35.0	0.0	18.4	0.2	46.0	100.0	0.7	10 217
Дунджаас доогуур	0.0	0.0	0.1	0.0	3.9	87.8	0.1	6.3	0.3	1.5	100.0	4.6	10 217
Дундаж	0.1	0.0	0.0	0.0	7.1	89.4	0.0	3.1	0.1	0.2	100.0	6.7	10 221
Дунджаас дээгүүр	14.2	1.2	0.3	0.1	9.1	73.8	0.1	1.0	0.1	0.0	100.0	24.7	10 215
Дээгүүр	99.7	0.0	0.0	0.0	0.0	0.2	0.0	0.0	0.0	0.0	100.0	100.0	10 218
Өрхийн тэргүүлэгчийн үндэс угсаа**													
Халх	24.7	0.3	0.1	0.0	4.4	58.4	0.1	3.7	0.2	8.2	100.0	29.5	41 027
Казах	6.6	0.0	0.0	0.0	1.7	36.3	0.0	41.3	0.0	14.1	100.0	8.3	1 991
Бусад	17.2	0.1	0.2	0.2	3.4	56.4	0.0	7.3	0.1	15.0	100.0	21.1	7 953

¹ НҮТС-ны үзүүлэлт CS4.3 - Сайжруулсан ариун цэврийн байгууламжийн хэрэглээ (Монгол Улсад мөрдөгдөж буй аргачлал дагуу тооцсон)

* "Өрхийн тэргүүлэгчийн боловсрол" нь харилцалдаагүй 18 ажиглагч (жигнээгүй)-ыг харуулаагүй.

** "Өрхийн тэргүүлэгчийн үндэс угсаа" нь харилцалдаагүй 33 ажиглагч (жигнээгүй)-ыг харуулаагүй.

^а Монгол Улсад сайжруулсан ариун цэврийн байгууламжийн хэрэглээг тооцохдоо бусад өрхүүдтэй хамт хэрэглээг эсхийг харгалздаагүй бөгөөд энгийн нүхэн жорлонг (WS8 = 22) сайжруулаагүй ариун цэврийн байгууламжид оруулдаг.

Хүснэгт WS.6: Ариун цэврийн байгууламжаа хамтарч хэрэглэж байгаа байдал

Өрхийн хүн амын хувь, ариун цэврийн байгууламжаа хамтарч хэрэглэдэг эсэхээр, сайжруулсан болон сайжруулаагүй ариун цэврийн байгууламжаар, Монгол Улс, 2013 он

	Сайжруулсан ариун цэврийн байгууламж хэрэглэдэг				Сайжруулаагүй ариун цэврийн байгууламж хэрэглэдэг				Хээрийн нөхцөл	Дүн	Өрхийн хүн амын тоо
	Дангаараа хэрэглэдэг ¹	Нийтийн	Хамтарч хэрэглэдэг		Дангаараа хэрэглэдэг	Нийтийн	Хамтарч хэрэглэдэг				
			5 хүртэлх тооны өрх	5 ба түүнээс дээш өрх			5 хүртэлх тооны өрх	5 ба түүнээс дээш өрх			
Бүгд	58.3	1.9	24.2	0.2	4.1	0.1	1.7	0.0	9.5	100.0	51 087
Бүс											
Баруун	36.0	1.0	21.1	0.2	11.4	0.1	3.8	0.0	26.4	100.0	7 002
Хангай	50.6	0.9	22.6	0.2	7.3	0.1	3.8	0.1	14.4	100.0	10 438
Төв	61.7	3.9	17.9	0.2	3.7	0.3	0.8	0.0	11.5	100.0	8 617
Зүүн	54.7	2.5	25.0	0.1	3.3	0.0	2.2	0.0	12.1	100.0	3 848
Улаанбаатар	68.7	1.6	28.5	0.3	0.4	0.0	0.2	0.0	0.2	100.0	21 182
Хот, хөдөө											
Хот	69.1	1.7	27.2	0.2	0.9	0.1	0.3	0.0	0.5	100.0	32 452
Хөдөө	39.4	2.1	19.0	0.2	9.7	0.2	4.0	0.1	25.2	100.0	18 635
Байршил											
Нийслэл	68.7	1.6	28.5	0.3	0.4	0.0	0.2	0.0	0.2	100.0	21 182
Аймгийн төв	69.8	1.9	24.8	0.1	1.7	0.1	0.5	0.0	1.1	100.0	11 270
Сумын төв	61.3	4.7	20.5	0.2	5.9	0.3	1.8	0.0	5.2	100.0	5 905
Хөдөө	29.3	0.9	18.3	0.2	11.5	0.1	5.1	0.1	34.4	100.0	12 730
Өрхийн тэргүүлэгчийн боловсрол*											
Боловсролгүй	33.6	1.6	25.0	0.1	7.9	0.2	4.0	0.1	27.7	100.0	4 040
Бага	36.5	1.3	28.9	0.1	8.1	0.1	3.6	0.1	21.2	100.0	6 679
Суурь	48.0	2.0	27.0	0.4	5.3	0.2	2.3	0.0	14.7	100.0	10 405
Бүрэн дунд	62.8	1.9	27.3	0.2	2.9	0.1	1.1	0.0	3.7	100.0	9 789
Техникийн болон тусгай мэргэжлийн дунд	63.5	1.9	25.4	0.1	3.5	0.0	0.9	0.0	4.7	100.0	7 213
Дээд	79.1	2.0	16.3	0.3	1.1	0.1	0.4	0.0	0.7	100.0	12 892
Өрхийн аж байдлын түвшин											
Доогуур	19.7	0.5	15.0	0.2	12.4	0.2	5.9	0.1	46.0	100.0	10 217
Дунджаас доогуур	46.3	1.2	44.2	0.3	4.9	0.1	1.6	0.0	1.5	100.0	10 217
Дундаж	60.5	2.8	33.0	0.2	2.5	0.1	0.6	0.0	0.2	100.0	10 221
Дунджаас дээгүүр	66.0	4.4	28.0	0.4	0.8	0.1	0.3	0.0	0.0	100.0	10 215
Дээгүүр	98.8	0.3	0.8	0.0	0.0	0.0	0.0	0.0	0.0	100.0	10 218
Өрхийн тэргүүлэгчийн үндэс угсаа**											
Халх	60.4	2.0	25.2	0.2	2.5	0.1	1.2	0.0	8.2	100.0	41 027
Казах	34.8	0.6	9.0	0.2	33.1	0.2	8.0	0.0	14.1	100.0	1 991
Бусад	53.5	1.5	22.4	0.2	5.0	0.0	2.5	0.0	15.0	100.0	7 953

¹ НҮТС-ны үзүүлэлт 4.3; МХЗ-ын үзүүлэлт 7.9 - Сайжруулсан ариун цэврийн байгууламжийн хэрэглээ

* "Өрхийн түргүүлэгчийн боловсрол" нь хариулагдаагүй 18 ажиглалт (жигнээгүй)-ыг харуулаагүй.

** "Өрхийн түргүүлэгчийн үндэс угсаа" нь хариулагдаагүй 33 ажиглалт (жигнээгүй)-ыг харуулаагүй.

Хүснэгт WS.7: Ундны ус болон ариун цэврийн байгууламжийн хэрэглээ

Өрхийн хүн амын хувь, ундны ус болон ариун цэврийн байгууламжийн төрлөөр, Монгол Улс, 2013 он

Өрхийн хүн амын хувь:

	Ундны усны сайжруулсан эх үүсвэр ^{1,а}				Сайжруулаагүй ариун цэврийн байгууламж				Ундны усны сайжруулсан эх үүсвэр болон сайжруулсан ариун цэврийн байгууламж ашигладаг	Өрхийн хүн амын тоо	
	Ус хангамжийн систем (төвлөрсөн болон төвлөрсөн бус системд холбогдсон)	Бусад эх үүсвэр	Ундны усны сайжруулаагүй эх үүсвэр	Дүн	Сайжруулсан ариун цэврийн байгууламж ²	Сайжруулаагүй ариун цэврийн байгууламж	Хэргийн нөхцөл	Дүн			
Бүгд	23.8	44.4	31.9	100.0	58.3	26.3	5.9	9.5	100.0	45.4	51 087
Бүс											
Баруун	5.0	52.3	42.7	100.0	36.0	22.3	15.3	26.4	100.0	27.0	7 002
Хангай	9.8	42.4	47.8	100.0	50.6	23.7	11.3	14.4	100.0	31.8	10 438
Төв	22.5	55.5	22.0	100.0	61.7	22.0	4.7	11.5	100.0	52.6	8 617
Зүүн	14.4	61.6	24.0	100.0	54.7	27.6	5.5	12.1	100.0	44.1	3 848
Улаанбаатар	39.0	35.1	25.9	100.0	68.7	30.4	0.7	0.2	100.0	55.4	21 182
Хот, хөдөө											
Хот	35.4	38.1	26.5	100.0	69.1	29.1	1.2	0.5	100.0	54.8	32 452
Хөдөө	3.4	55.3	41.3	100.0	39.4	21.3	14.1	25.2	100.0	28.9	18 635
Байршил											
Нийслэл	39.0	35.1	25.9	100.0	68.7	30.4	0.7	0.2	100.0	55.4	21 182
Аймгийн төв	28.7	43.8	27.5	100.0	69.8	26.8	2.2	1.1	100.0	53.6	11 270
Сумын төв	9.7	72.5	17.7	100.0	61.3	25.4	8.0	5.2	100.0	52.3	5 905
Хөдөө	0.5	47.2	52.2	100.0	29.3	19.4	16.9	34.4	100.0	18.1	12 730
Өрхийн гэрүүлэгчийн боловсрол*											
Боловсролгүй	3.9	49.6	46.5	100.0	33.6	26.6	12.1	27.7	100.0	22.2	4 040
Бага	5.8	48.7	45.4	100.0	36.5	30.3	11.9	21.2	100.0	24.4	6 679
Суурь	6.6	53.8	39.6	100.0	48.0	29.5	7.8	14.7	100.0	32.8	10 405
Бүрэн дунд	24.7	45.4	29.9	100.0	62.8	29.4	4.1	3.7	100.0	47.6	9 789
Техникийн болон тусгай мэргэжлийн дунд	19.2	48.7	32.1	100.0	63.5	27.4	4.4	4.7	100.0	47.8	7 213
Дээд	55.0	29.8	15.2	100.0	79.1	18.6	1.5	0.7	100.0	70.7	12 892
Өрхийн аж байдалын түвшин											
Доогуур	0.0	41.2	58.8	100.0	19.7	15.7	18.6	46.0	100.0	10.2	10 217
Дунджаас доогуур	0.3	60.4	39.3	100.0	46.3	45.7	6.6	1.5	100.0	28.6	10 217
Дундаж	1.1	64.9	34.1	100.0	60.5	36.1	3.2	0.2	100.0	40.8	10 221
Дунджаас дээгүүр	17.8	55.1	27.1	100.0	66.0	32.8	1.2	0.0	100.0	48.5	10 215
Дээгүүр	99.6	0.2	0.2	100.0	98.8	1.2	0.0	0.0	100.0	98.6	10 218
Өрхийн гэрүүлэгчийн үндэс угсаа**											
Халх	25.7	42.8	31.5	100.0	60.4	27.5	3.9	8.2	100.0	47.0	41 027
Казах	6.9	68.3	24.8	100.0	34.8	9.8	41.3	14.1	100.0	29.2	1 991
Бусад	18.2	46.2	35.6	100.0	53.5	24.1	7.5	15.0	100.0	41.6	7 953

¹ НУТС-ны үзүүлэлт 4.1; МХЗ-ын үзүүлэлт 7.8 - Ундны усны сайжруулсан эх үүсвэрийн хэрэглээ

² НУТС-ны үзүүлэлт 4.3; МХЗ-ын үзүүлэлт 7.9 - Сайжруулсан ариун цэврийн байгууламжийн хэрэглээ

* "Өрхийн гэрүүлэгчийн боловсрол" нь харуулагдаагүй 18 ажиглагч (жигнээгүй)-ыг харуулаагүй.

** "Өрхийн гэрүүлэгчийн үндэс угсаа" нь харуулагдаагүй 33 ажиглагч (жигнээгүй)-ыг харуулаагүй.

^a Ундандаа цэвэршүүлж савласан ус хэрэглэдэг өрхийг ахуйн хэрэглэндээ хэрэглэдэг усны эх үүсвэрээс нь хамааруулж сайжруулсан, сайжруулаагүй гэж ангилж авч үзсэн.

Хүснэгт WS.7A: Ундны ус болон ариун цэврийн байгууламжийн хэрэглээ (Монгол Улсад мөрдөгдөж буй аргачлалын дагуу тооцсон)

Өрхийн хүн амын хувь, ундны ус болон ариун цэврийн байгууламжийн төрлөөр, Монгол Улс, 2013 он

	Ундны усны сайжруулсан эх үүсвэр ^{1,а}				Ариун цэврийн байгууламж			Ундны усны сайжруулсан эх үүсвэр болон сайжруулсан ариун цэврийн байгууламж ашигладаг хүн амын хувь ^{а, б}	Өрхийн хүн амын тоо	
	Ус хангамжийн систем (төвлөрсөн болон төвлөрсөн бус системд холбогдсон)	Бусад эх үүсвэр	Ундны усны сайжруулаагүй эх үүсвэр	Дүн	Сайжруулсан ариун цэврийн байгууламж ^{2, б}	Сайжруулаагүй ариун цэврийн байгууламж	Хээрийн нөхцөл			Дүн
Бүгд	23.8	61.0	15.2	100.0	27.3	63.2	9.5	100.0	27.1	51087
Бүс										
Баруун	5.0	57.2	37.8	100.0	8.4	65.1	26.4	100.0	8.1	7002
Хангай	9.8	59.3	30.8	100.0	14.0	71.6	14.4	100.0	13.8	10438
Төв	22.5	62.2	15.3	100.0	26.7	61.8	11.5	100.0	26.4	8617
Зүүн	14.4	73.2	12.3	100.0	17.8	70.0	12.1	100.0	17.6	3848
Улаанбаатар	39.0	60.4	0.5	100.0	42.1	57.6	0.2	100.0	42.0	21182
Хот, хөдөө										
Хот	35.4	62.6	2.0	100.0	39.1	60.4	0.5	100.0	38.9	32452
Хөдөө	3.4	58.3	38.2	100.0	6.8	68.0	25.2	100.0	6.6	18635
Байршил										
Нийслэл	39.0	60.4	0.5	100.0	42.1	57.6	0.2	100.0	42.0	21182
Аймгийн төв	28.7	66.6	4.7	100.0	33.4	65.5	1.1	100.0	33.1	11270
Сумын төв	9.7	77.7	12.6	100.0	15.7	79.1	5.2	100.0	15.5	5905
Хөдөө	0.5	49.3	50.1	100.0	2.7	62.9	34.4	100.0	2.4	12730
Өрхийн тэргүүлэгчийн боловсрол*										
Боловсролгүй	3.9	59.8	36.3	100.0	4.7	67.6	27.7	100.0	4.6	4040
Бага	5.8	61.5	32.6	100.0	7.0	71.8	21.2	100.0	6.8	6679
Суурь	6.6	71.9	21.5	100.0	9.7	75.7	14.7	100.0	9.6	10405
Бүрэн дунд	24.7	66.5	8.8	100.0	29.2	67.1	3.7	100.0	28.9	9789
Техникийн болон тусгай мэргэжлийн дунд	19.2	71.4	9.4	100.0	25.2	70.1	4.7	100.0	24.9	7213
Дээд	55.0	42.3	2.6	100.0	59.0	40.2	0.7	100.0	58.7	12892
Өрхийн аж байдлын түвшин										
Доогуур	0.0	42.7	57.3	100.0	0.4	53.6	46.0	100.0	0.3	10217
Дунджаас доогуур	0.3	88.1	11.6	100.0	4.1	94.4	1.5	100.0	3.9	10217
Дундаж	1.1	93.8	5.2	100.0	7.2	92.6	0.2	100.0	7.0	10221
Дунджаас дээгүүр	17.8	80.4	1.8	100.0	25.0	75.0	0.0	100.0	24.8	10215
Дээгүүр	99.6	0.2	0.2	100.0	99.8	0.2	0.0	100.0	99.6	10218
Өрхийн тэргүүлэгчийн үндэс угсаа**										
Халх	25.7	61.0	13.3	100.0	29.5	62.3	8.2	100.0	29.3	41027
Казах	6.9	68.4	24.8	100.0	8.3	77.6	14.1	100.0	8.3	1991
Бусад	18.2	59.3	22.6	100.0	21.1	63.9	15.0	100.0	20.9	7953

¹ НҮТС-ны үзүүлэлт CS4.1 - Ундны усны сайжруулсан эх үүсвэрийн хэрэглээ (Монгол Улсад мөрдөгдөж буй аргачлал дагуу тооцсон)

² НҮТС-ны үзүүлэлт CS4.3 - Сайжруулсан ариун цэврийн байгууламжийн хэрэглээ (Монгол Улсад мөрдөгдөж буй аргачлал дагуу тооцсон)

* "Өрхийн түргүүлэгчийн боловсрол" нь хариулагдаагүй 18 ажиглалт (жигнээгүй)-ыг харуулаагүй.

** "Өрхийн түргүүлэгчийн үндэс угсаа" нь хариулагдаагүй 33 ажиглалт (жигнээгүй)-ыг харуулаагүй.

^а Хот суурин газрын зөөврийн машин болон нийтийн ус түгээх байр нь зориулалтын усны цистерн бүхий эрүүл ахуйн шаардлага хангасан машинаар (WS1 = 62, 63) усаа зөөдөг тул Монгол Улсын хувьд ундны усны сайжруулсан эх үүсвэрт тооцдог. Харин хурын усыг (WS1=51) ундны сайжруулсан эх үүсвэрт оруулдаггүй.

^б Монгол Улсад сайжруулсан ариун цэврийн байгууламжийн хэрэглээг тооцохдоо бусад өрхүүдтэй хамтарч хэрэглээг эсхийг харгалздаггүй бөгөөд энгийн нүхэн жорлонг (WS8 = 22) сайжруулаагүй ариун цэврийн байгууламжид оруулдаг.

Хүснэгт WS.7: Хүүхдийн ялгадсыг зайлуулсан байдал

0-2 насны хүүхдийн хувь, хүүхдийн ялгадсыг зайлуулсан газраар, ялгадсыг нь зохистой байдлаар зайлуулсан 0-2 настай хүүхдийн хувь, Монгол Улс, 2013 он

	Хүүхдийн ялгадсыг зайлуулсан газар								Дүн	Ялгадсыг нь зохистой байдлаар зайлуулсан хүүхдийн хувь ¹	0-2 насны хүүхдийн тоо
	Хүүхэд жорлонд бие зассан	Жорлонд хаясан	Суваг, шуудуу, бохирын цооногт хаясан	Хогийн саванд хаясан	Газарт булсан	Задгай орхисон, хаясан	Бусад	Хариу-лаагүй/ мэдэхгүй			
Бүгд	1.9	49.3	4.9	27.1	2.7	9.1	4.8	0.2	100.0	51.3	3 715
Ариун цэврийн байгууламжийн төрөл											
Сайжруулсан	2.3	54.9	4.5	29.6	1.8	2.6	4.2	0.2	100.0	57.2	3 115
Сайжруулаагүй	0.0	44.9	12.6	13.9	6.8	15.9	6.0	0.0	100.0	44.9	196
Задгай	0.3	8.4	4.6	13.7	7.9	55.9	9.0	0.2	100.0	8.7	404
Бүс											
Баруун	1.2	43.3	8.7	10.5	6.6	22.6	7.0	0.2	100.0	44.5	525
Хангай	2.5	46.3	4.5	19.5	5.3	14.0	7.8	0.2	100.0	48.8	736
Төв	1.3	52.9	4.8	24.2	1.8	10.7	4.1	0.1	100.0	54.2	635
Зүүн	0.9	53.3	7.3	24.1	0.1	13.2	1.1	0.0	100.0	54.2	272
Улаанбаатар	2.4	50.7	3.4	38.0	1.0	0.8	3.6	0.2	100.0	53.0	1 547
Хот, хөдөө											
Хот	2.4	53.2	4.0	33.4	1.3	1.3	4.1	0.2	100.0	55.7	2 329
Хөдөө	1.1	42.8	6.4	16.5	5.0	22.1	6.0	0.2	100.0	43.9	1 386
Байршил											
Нийслэл	2.4	50.7	3.4	38.0	1.0	0.8	3.6	0.2	100.0	53.0	1 547
Аймгийн төв	2.5	58.3	5.2	24.3	2.0	2.5	5.2	0.0	100.0	60.8	781
Сумын төв	0.5	57.8	7.6	21.1	2.4	8.1	2.3	0.2	100.0	58.2	422
Хөдөө	1.4	36.2	5.9	14.4	6.2	28.2	7.6	0.2	100.0	37.6	965
Эхийн боловсрол*											
Боловсролгүй	1.2	32.7	6.4	15.5	4.9	27.9	11.3	0.0	100.0	34.0	187
Бага	0.9	35.7	4.6	15.9	8.4	30.6	4.1	0.0	100.0	36.6	246
Суурь	1.9	44.5	5.9	20.1	4.2	16.6	6.7	0.2	100.0	46.3	506
Бүрэн дунд	1.2	47.1	4.9	32.7	2.8	7.8	3.3	0.2	100.0	48.3	959
Техникийн болон тусгай мэргэжлийн дунд	0.5	51.6	6.0	26.2	1.2	7.0	7.7	0.0	100.0	52.0	305
Дээд	3.0	56.2	4.2	29.3	1.2	1.9	3.9	0.2	100.0	59.2	1 511
Өрхийн аж байдлын түвшин											
Доогуур	0.6	29.1	5.4	14.4	7.6	35.1	7.7	0.1	100.0	29.7	779
Дунджаас доогуур	1.4	52.6	6.9	26.1	1.7	5.2	5.9	0.3	100.0	54.0	733
Дундаж	1.1	54.6	6.6	28.3	2.1	2.1	5.0	0.2	100.0	55.7	718
Дунджаас дээгүүр	2.2	49.7	4.8	37.0	1.4	1.6	3.3	0.1	100.0	51.8	686
Дээгүүр	4.3	61.1	1.2	30.7	0.5	0.1	2.0	0.2	100.0	65.3	800
Өрхийн түргүүлэгчийн үндэс угсаа**											
Халх	2.0	51.1	4.4	28.3	2.2	7.3	4.6	0.1	100.0	53.1	2 978
Казах	1.3	38.3	16.7	10.8	4.0	26.4	2.6	0.0	100.0	39.3	141
Бусад	1.7	43.5	4.9	24.9	5.0	13.7	5.9	0.4	100.0	45.2	587

¹ НҮТС-ны үзүүлэлт 4.4 - Хүүхдийн ялгадсыг зохистой байдлаар зайлуулсан байдал

* "Эхийн боловсрол" нь хариулагдаагүй 2 ажиглалт (жигнээгүй)-ыг харуулаагүй.

** "Өрхийн түргүүлэгчийн үндэс угсаа" нь хариулагдаагүй 9 ажиглалт (жигнээгүй)-ыг харуулаагүй.

Хүчлэгт WS-9: Гар угаах ус, савангийн бэлэн байдал

Гар угаах газрыг нь ажигласан өрхийн хувь, гар нүүрийн саван, усны бэлэн байдлаар болон гар угаах газрыг өрхийн хувь, Монгол Улс, 2013 он

	Өрхийн хувь:				Гар угаах газрыг нь ажигласан өрхийн хувь:				Өрхийн тоо	Савантай	Саван болон ариутгах болдс байгаагүй	Савантай	Устай бөгөөд: Саван болон ариутгах болдс байгаагүй	Гар угаах газар сууц, хашаа, эргэн тойронд байгаагүй	Дүн	Гар угаах газарт ус болон саван эсвэл ариутгах болдс байсан өрхийн хувь ¹	Гар угаах газрыг нь ажигласан болон гар угаах газар сууц, хашаа, эргэн тойронд байгаагүй өрхийн тоо
	Гар угаах газар сууц, хашаа, эргэн тойронд байгаагүй		Гар угаах газар сууц, хашаа, эргэн тойронд байгаагүй		Саван болон ариутгах болдс байгаагүй		Саван болон ариутгах болдс байгаагүй										
	Гар угаах газрыг нь ажигласан өрхийн хувь	Гар угаах газар сууц, хашаа, эргэн тойронд байгаагүй	Гар угаах газар сууц, хашаа, эргэн тойронд байгаагүй	Гар угаах газар сууц, хашаа, эргэн тойронд байгаагүй	Саван болон ариутгах болдс байгаагүй	Саван болон ариутгах болдс байгаагүй	Саван болон ариутгах болдс байгаагүй	Саван болон ариутгах болдс байгаагүй									
Бүд	85.3	11.4	14 805	78.9	1.1	6.8	1.4	11.8	100.0	78.9	14 311						
Бүс																	
Баруун	72.2	24.5	1 845	65.3	1.5	5.3	2.7	25.3	100.0	65.3	1 783						
Хангай	80.5	15.1	3 080	69.6	1.7	10.7	2.1	15.8	100.0	69.6	2 945						
Төв	81.1	12.4	2 619	74.4	1.3	8.9	2.2	13.3	100.0	74.4	2 450						
Зүүн	81.6	15.0	1 149	73.8	0.8	8.7	1.2	15.6	100.0	73.8	1 110						
Улаанбаатар	94.2	4.4	6 111	90.2	0.7	4.2	0.4	4.4	100.0	90.2	6 023						
Хот, хөдөө																	
Хот	92.9	5.3	9 427	87.5	0.8	5.5	0.7	5.4	100.0	87.5	9 259						
Хөдөө	72.0	21.9	5 378	63.0	1.7	9.3	2.7	23.4	100.0	63.0	5 052						
Байршил																	
Нийслэл	94.2	4.4	6 111	90.2	0.7	4.2	0.4	4.4	100.0	90.2	6 023						
Аймгийн төв	90.5	7.1	3 316	82.5	1.0	7.9	1.3	7.3	100.0	82.5	3 236						
Сумын төв	82.8	11.9	1 766	75.7	1.8	8.1	1.8	12.6	100.0	75.7	1 673						
Хөдөө	66.7	26.8	3 613	56.8	1.6	9.9	3.1	28.7	100.0	56.8	3 379						
Өрхийн гэрүүлэгчийн боловсрол*																	
Боловсролгүй	70.0	26.1	1 176	56.1	2.1	11.1	3.5	27.2	100.0	56.1	1 131						
Бага	77.1	18.3	2 038	68.0	1.2	9.0	2.6	19.2	100.0	68.0	1 944						
Суурь	79.5	16.3	2 805	70.5	1.6	8.9	1.9	17.1	100.0	70.5	2 688						
Бүрэн дунд	88.4	8.2	2 762	83.2	0.9	6.5	0.9	8.5	100.0	83.2	2 669						
Техникийн болон тусгай мэргэжлийн дунд	88.3	8.8	2 011	82.0	1.0	6.6	1.4	9.1	100.0	82.0	1 953						
Дээд	94.4	3.5	3 996	92.1	0.6	3.5	0.2	3.6	100.0	92.1	3 914						
Өрхийн аж байдалын түвшин																	
Доогуур	58.6	34.4	2 974	45.0	1.7	12.2	4.1	37.0	100.0	45.0	2 765						
Дунджаас доогуур	84.6	12.0	2 951	73.9	1.7	10.2	1.9	12.4	100.0	73.9	2 849						
Дундаж	90.3	6.7	2 949	82.4	1.2	8.5	1.0	6.9	100.0	82.4	2 861						
Дунджаас дээгүүр	94.4	3.3	2 905	92.0	0.8	3.6	0.2	3.4	100.0	92.0	2 838						
Дээгүүр	98.6	0.5	3 026	99.1	0.2	0.2	0.0	0.5	100.0	99.1	2 998						
Өрхийн гэрүүлэгчийн үндэс угсаа**																	
Халх	86.5	10.1	12 088	80.3	1.0	6.9	1.3	10.5	100.0	80.3	11 675						
Казах	80.4	17.2	450	68.5	3.3	8.2	2.4	17.6	100.0	68.5	439						
Бусад	80.1	16.8	2 237	73.3	1.5	6.0	1.8	17.3	100.0	73.3	2 168						

¹ НУТС-ны үзүүлэлт 4.5 - Ус болон саван бүхий гар угаах зориулалтын газартай өрх

* "Өрхийн түргүүлэгчийн боловсрол" нь хариулагддаггүй 14 ажиглагч (житнээгүй)-ыг харуулаагүй.

** "Өрхийн түргүүлэгчийн үндэс угсаа" нь хариулагддаггүй 32 ажиглагч (житнээгүй)-ыг харуулаагүй.

Хүснэгт WS.10: Савангай өрх

Өрхийн хувь, савантай эсэхээр, Монгол Улс, 2013 он

	Гар угаах газрыг ажигласан			Гар угаах газрыг ажиглаагүй			Саван болон ариутгах бодистой өрхийн тоо
	Саван байсан	Гар угаах газарт саван байгаагүй		Саван үзүүлсэн	Саван байгаагүй		
		Саван үзүүлсэн	Саван байгаагүй		Саван үзүүлсэн	Саван байгаагүй	
Бүгд	82.9	1.6	0.6	0.2	10.7	0.7	95.2
Бүс							
Баруун	68.2	2.7	1.2	0.1	22.3	0.8	93.2
Хангай	76.8	2.4	1.0	0.2	15.3	1.0	94.5
Төв	77.9	2.2	0.7	0.4	10.8	1.0	90.9
Зүүн	79.7	1.4	0.2	0.3	13.7	0.3	94.8
Улаанбаатар	93.1	0.7	0.3	0.1	4.2	0.5	98.0
Хот, хөдөө							
Хот	91.4	0.9	0.5	0.2	5.1	0.4	97.3
Хөдөө	67.9	2.9	0.9	0.2	20.5	1.2	91.4
Байршил							
Нийслэл	93.1	0.7	0.3	0.1	4.2	0.5	98.0
Аймгийн төв	88.2	1.3	0.7	0.3	6.6	0.4	96.1
Сумын төв	79.4	2.0	1.1	0.3	10.4	0.9	91.8
Хөдөө	62.3	3.3	0.9	0.2	25.5	1.3	91.2
Өрхийн гэрүүлэгчийн боловсрол*							
Боловсролгүй	64.5	3.6	1.4	0.5	23.8	2.3	91.9
Бага	73.4	2.5	0.9	0.2	18.0	0.9	94.0
Суурь	76.0	2.2	1.0	0.3	15.3	0.9	93.5
Бүрэн дунд	86.7	1.1	0.5	0.1	7.9	0.6	95.7
Техникийн болон тусгай мэргэжлийн дунд	86.0	1.5	0.5	0.3	8.2	0.5	95.7
Дээд	93.6	0.6	0.2	0.0	3.0	0.1	97.2
Өрхийн аж байдлын түвшин							
Доогуур	53.2	3.8	1.4	0.2	32.7	1.9	89.6
Дунджаас доогуур	81.1	2.0	1.1	0.4	10.9	1.0	94.1
Дундаж	88.2	1.3	0.5	0.3	6.7	0.4	96.2
Дунджаас дээгүүр	93.4	0.7	0.2	0.1	2.9	0.1	97.0
Дээгүүр	98.4	0.2	0.0	0.0	0.3	0.0	98.9
Өрхийн гэрүүлэгчийн үндэс угсаа**							
Халх	84.3	1.5	0.5	0.2	9.6	0.7	95.4
Казах	74.8	3.2	2.1	0.3	16.4	0.3	94.4
Бусад	76.9	2.1	0.8	0.3	15.2	1.0	94.2

* НУТС-ны үзүүлэлт 4.6 - Саван болон ариутгах бодистой өрх

** Өрхийн түргүүлэгчийн боловсрол" нь харуулагдаагүй 18 ажиглалт (жигнээгүй)-ыг харуулаагүй.

*** Өрхийн түргүүлэгчийн үндэс угсаа" нь харуулагдаагүй 33 ажиглалт (жигнээгүй)-ыг харуулаагүй.

V БҮЛЭГ

БИЧИГ ҮСГИЙН
ТАЙЛАГДАЛТ БА
БОЛОВСРОЛ



Залуучуудын бичиг үсэг тайлагдалт

Сүүлийн 10 жилийн хугацаанд, залуучуудын бичиг үсэг тайлагдалтын түвшин нь бага боловсролын үр дүнг илэрхийлж байна. Бага боловсролын системийн үр нөлөөг хэмжих талаас нь авч үзвэл уг үзүүлэлт нь нийгмийн хөгжил дэвшил болон эдийн засгийн ололт, амжилтыг төлөөлөх үзүүлэлт болдог. НҮТС-нд бичиг үсэг тайлагдалтын үзүүлэлтийг 15-24 насны залуучуудын хувьд тооцсон. Бичиг үсэг тайлагдалтыг тооцоход богино хэмжээний өгүүлбэр уншиж чадаж байгаа эсэх болон сургуульд хамрагдсан талаарх мэдээллийг ашиглав.

Бичиг үсэг тайлагдалтын хувь нь тухайн насны нийт хүн амд эзлэх бичиг үсэг тайлагдсан хүн амын хувиар илэрхийлэгддэг бөгөөд энэхүү үзүүлэлтийг Хүснэгт ED.1, ED1M-д харуулав. Монгол Улсын 15-24 насны эрэгтэйчүүдийн 95.2 хувь, эмэгтэйчүүдийн 97.5 хувь нь бичиг үсэг тайлагдсан байна. Үүнийг ХХС-2010 (эрэгтэй 95.8 хувь, эмэгтэй 97.9 хувь) харьцуулахад төдийлөн өөрчлөгдөөгүй байна. Бичиг үсэг тайлагдалт хот, хөдөө, бүс болон өрхийн аж байдлын түвшнээс хамаараад ялгаатай байна. Тухайлбал, хотын залуучууд бараг бүгд (эрэгтэй 98.4 хувь, эмэгтэй 99.2 хувь) бичиг үсэг мэддэг бол хөдөөгийн эрэгтэйчүүдийн 88.2 хувь, эмэгтэйчүүдийн 92.9 хувь нь бичиг үсэг мэддэг байна.

15-24 насны боловсролгүй залуучуудын ойролцоогоор гуравны нэг орчим нь (эмэгтэйчүүдийн 28.4 хувь, эрэгтэйчүүдийн 29.3 хувь), харин бага боловсролтой залуу эмэгтэйчүүдийн 62.9 хувь, залуу эрэгтэйчүүдийн 66.7 хувь нь бичиг үсэг мэдэж байна. Бичиг үсэг тайлагдалтыг бүсээр авч үзэхэд Баруун, Хангай, Зүүн бүсийн залуучуудын бичиг үсгийн мэдлэг бусдаасаа доогуур байна. Өрхийн аж байдлын түвшнээр авч үзвэл, дээгүүр аж байдалтай өрхийн 15-24 насны бараг бүх залуу эмэгтэйчүүд (99.7 хувь), эрэгтэйчүүд (100 хувь) бичиг үсгийн мэдлэгтэй байхад доогуур аж байдалтай өрхийн эмэгтэйчүүдийн 87.9 хувь, эрэгтэйчүүдийн 84.4 хувь нь бичиг үсэг мэддэг байв.

Сургуульд бэлтгэгдсэн байдал

Сургуулийн өмнөх боловсрол (СӨБ)-ын хөтөлбөр нь бага насны хүүхдийн хөгжлийг дэмжих, тэдний сургуульд элсэн суралцах бэлтгэлийг хангахад чухал нөлөө үзүүлдэг. Ерөнхий боловсролын сургууль (ЕБС)-ийн 1 дүгээр ангийн сурагчдаас сургуульд орохын өмнөх жилд буюу өнгөрсөн хичээлийн жилд сургуулийн өмнөх боловсролд хамрагдсан хүүхдийн хувийг хүснэгт ED.2-т харуулав.

Хүснэгт ED.2-оос харахад ЕБС-ийн 1 дүгээр ангид элсэн суралцаж байгаа нийт хүүхдийн 78.8 хувь нь өмнөх хичээлийн жилд сургуулийн өмнөх боловсролд хамрагдсан байна. Үүнийг ХХС-2010 үр дүнтэй харьцуулахад 12.2 пунктээр буурчээ. Сургуульд бэлтгэгдсэн байдал охид, хөвгүүдийн хувьд төдийлөн ялгаагүй байна. Харин хот, хөдөө, бүс болон өрхийн аж байдлын түвшнээр ялгаатай байгаа нь ажиглагдлаа. Тухайлбал, хотын 1 дүгээр ангид сурч байгаа хүүхдүүдийн 86.4 хувь нь өмнөх хичээлийн жилд СӨБ-д хамрагдсан байхад уг үзүүлэлт хөдөөд 67.9 хувь байна. Бүсээр авч үзвэл нэлээд ялгаатай байдал ажиглагдсан бөгөөд Улаанбаатар хотод уг үзүүлэлт хамгийн өндөр (86.6 хувь), Баруун бүсэд хамгийн бага (54.3 хувь) байв.

Доогуур түвшний аж байдалтай өрхийн хүүхдүүдийн сургуульд бэлтгэгдсэн байдал (63.0 хувь) дээгүүр түвшний аж байдалтай өрхийн хүүхдүүдийнхээс (93.5 хувь) 1.5 дахин доогуур байна. Хүүхдийн сургуульд бэлтгэгдсэн байдал эхийн боловсролын түвшнээс шууд хамаарч байгаа юм. Тодруулбал, боловсролгүй эхийн хүүхдийн 61.4 хувь нь сургуульд орохоосоо өмнө СӨБ-д хамрагдсан байхад уг үзүүлэлт дээд боловсролтой эхийн хүүхдүүдийн хувьд нэмэгдээд 90.0 хувьтай байлаа. Казах өрхийн тэргүүлэгчтэй өрхийн хүүхдийн сургуулийн өмнөх боловсролд хамрагдалт улсын дунджаас 37.8 пунктээр доогуур байна.

Бага, дунд, ахлах анги, дээд боловсролд хамрагдалт

Бүх нийтийн боловсролын хүртээмж, хүүхдэд суурь боловсрол олгох нь Мянганы хөгжлийн зорилт болон “Хүүхдэд ээлтэй дэлхий ертөнц” тунхаглалын нэн чухал зорилтын нэг юм. Боловсрол нь ядуурлыг бууруулах, эмэгтэйчүүдийн тэгш эрхийг хангах, хүүхдийг хөдөлмөр, түүний аюултай, тэвчишгүй хүнд хэлбэр болон хүчирхийллээс хамгаалах, хүний эрх, ардчиллыг хөгжүүлэх, хүн амын өсөлтийг хангах, байгаль орчноо хамгаалах зэрэг олон зүйлийн чухал нөхцөл болж өгдөг.

Судалгаанаас гарч байгаа бага, суурь боловсролд хамрагдалтыг дараах үзүүлэлтүүдээр хэмжиж болно. Үүнд:

- Элсэлтийн цэвэр жин (1 дүгээр анги)
- Бага ангийн хамран сургалтын цэвэр жин (тодотгосон)
- Дунд ангийн хамран сургалтын цэвэр жин (тодотгосон)
- Бага, бүрэн дунд боловсролд сурч буй охид, хөвгүүдийн хүйсийн харьцаа (хүйсийн тэгш байдлын индекс)

Сурах үйл явцыг дараах үзүүлэлтүүдээр хэмжиж болно. Үүнд:

- 1 дүгээр ангид элсэн ороод 5 дугаар анги хүртлээ тасралтгүй суралцсан хүүхдийн хувь
- Бага боловсрол эзэмшилтийн бохир жин
- Бага ангиас дунд ангид шилжин суралцсан хүүхдийн хувь

Манай улсын хувьд боловсролын тогтолцоонд шинэчлэл хийгдэж байгаагай холбоотойгоор дараах үзүүлэлтийг нэмж тооцов. Үүнд:

- Суурь боловсролын хамран сургалтын цэвэр жин (тодотгосон)
- Ахлах ангийн хамран сургалтын цэвэр жин (тодотгосон)
- Дээд боловсролд (их, дээд сургууль/ коллежид) хамран сургалтын цэвэр жин (тодотгосон)
- Ахлах анги, техникийн болон мэргэжлийн сургууль, дээд боловсролд (их, дээд сургууль/ коллежид) сурч буй охид, хөвгүүдийн хүйсийн харьцаа (хүйсийн тэгш байдлын индекс).

Монгол Улсын “Боловсролын тухай” хуульд 2012 онд өөрчлөлт орж бага ангид хамрагдах нас 6-10, дунд ангид хамрагдах нас 11-14, ахлах ангид хамрагдах нас 15-17 болсон. Өөрөөр хэлбэл, бага ангид орох нас 6 (2008 оноос хойш), дунд ангид орох нас 11 юм. Түүнчлэн бага анги 5 жил буюу 1-5 дугаар анги, дунд анги 4 жил 6-9 дүгээр анги байдаг. Манай улсын хувьд хичээлийн жил 9 сараас 6 сар хүртэл үргэлжилдэг билээ.

Манай улсын 1 дүгээр ангид элсэн орох насны нийт хүүхдийн 94.5 хувь нь ЕБС-ийн 1 дүгээр ангид суралцаж байна (Хүснэгт ED.3). Энэ нь 2010 оны Хүүхэд хөгжил судалгаатай харьцуулахад 13.5 хувь өссөн үр дүн юм. Сургуульд элсэлт хүйс, хот, хөдөө болон байршлаар төдийлөн ялгаагүй байгаа хэдий ч бүсээр ялгаатай дүр зураг ажиглагдлаа. Нэгдүгээр ангид элсэн орсон хүүхдийн хувь Баруун (90.0 хувь) болон Хангайн бүсэд (92.9 хувь) бусад бүсээс ялимгүй доогуур (Төвийн бүс 95.8 хувь, Зүүн бүс 96.4 хувь, Улаанбаатар хотод 96.3 хувь) байна. Доогуур аж байдалтай өрхийн хүүхдийн 89.1 хувь нь 1 дүгээр ангид элссэн нь бусад түвшний аж байдалтай өрхүүдээс 5.7-9.4 пунктээр бага байна. Эхийн боловсролын түвшнээр авч үзвэл, боловсролгүй эхчүүдийн 6 настай хүүхдүүдийн 88.7 хувь нь 1 дүгээр ангид суралцаж байгаа нь улсын түвшнээс 6 пунктээр доогуур байгаа юм. Казах тэргүүлэгчтэй өрхийн хүүхдүүдийн (78.9 хувь) дунд уг үзүүлэлт доогуур түвшинтэй байлаа.

Хүснэгт ED.4-т бага ангид сурах насны (6-10 нас) хүүхдүүдээс бага ангид сурч байгаа хүүхдийн хувь¹, СӨБ-д хамрагдаж байгаа хүүхдийн хувь болон сургуулийн гадна байгаа буюу сургуульд хамрагдаагүй хүүхдийн хувийг харуулсан. Судалгаагаар 6-10 насны нийт хүүхдийн 98.1 хувь нь бага боловсролд хамрагдаж, харин 1.8 хувь нь сургуулийн гадна байна. Сургуулийн гадна байгаа хүүхдүүдээс 0.6 хувь нь СӨБ-д хамрагдаж байгаа бол 1.2 хувь нь ЕБС болон СӨБ-ын аль алинд хамрагдаагүй дүн гарчээ. Бага боловсролд хамрагдалт охид, хөвгүүдийн хувьд бараг ялгаагүй (охид 97.7 хувь, хөвгүүд 98.5 хувь) байна. Мөн уг үзүүлэлт хот, хөдөөд ялгаагүй ижил буюу харгалзан 98.5 болон 97.5 хувь байв. Бага боловсролд хамрагдалтын түвшин нийгэм, эдийн засгийн шинж байдлаар ялгаа бага байгаа нь үндэсний

¹Энэ үзүүлэлтийг “тодотгосон” гэж тодотгож байгаа нь уг үзүүлэлтийн хуваарьт бага боловсролд сурч байгаа хүүхдүүдээс гадна бүрэн дунд боловсролд сурч байгаа хүүхдүүдийг оруулсантай холбоотой.

хэмжээнд боловсролд хамрагдалтын түвшин харьцангуй өндөр байгаатай холбоотой юм.

Дунд ангийн хамран сургалтын хувийг Хүснэгт ED.5-д харуулав. Судалгааны дүнгээс үзэхэд дунд ангид суралцах насны буюу 11-16 насны хүүхдүүдийн 92.9 хувь нь зохих шатны боловсролд, 3.0 хувь нь бага боловсролд хамрагдаж байгаа бол 4.0 хувь нь боловсролд хамрагдаагүй сургуулийн гадна байна. Хүснэгтээс харахад дунд ангийн хамран сургалтын цэвэр (тодотгосон) жин охид (95.0 хувь) хөвгүүдийн (90.2 хувь) хувьд багагүй ялгаатай байв. Ялангуяа, сургуулийн гадна байгаа хөвгүүдийн хувь (5.9 хувь) охидынхоос (2.0 хувь) харьцангуй өндөр байна. Дунд ангийн хамран сургалтын цэвэр жинг хичээлийн жил эхлэх үеийн насаар ангилж үзвэл 14 насанд 96.9 хувь байхад 11 насанд хамгийн бага буюу 85.3 хувь байлаа. Бага боловсролын хамран сургалтын цэвэр (тодотгосон) жинтэй адилаар дунд ангийн хамран сургалтын цэвэр (тодотгосон) жин эхийн боловсролын түвшин болон өрхийн аж байдлын түвшинтэй хамааралтай байгаа юм.

Суурь боловсролд хамрагдалтын цэвэр жин (тодотгосон)-г суурь боловсролд хамрагдах буюу 6-14 насны бага, дунд, ахлах ангид сурч байгаа хүүхдүүдийн хувиар тодорхойлж, Хүснэгт ED.5A-д үр дүнг харуулав.

Харин ахлах ангид хамрагдалтын цэвэр жин (тодотгосон)-г 15-17 насны ахлах анги түүнээс дээш түвшинд сурч байгаа хүүхдүүдийн хувиар, дээд боловсрол буюу их, дээд сургууль/ коллежид хамрагдалтын цэвэр жин (тодотгосон)-г 18-24 насны их дээд сургуульд сурч байгаа болон суралцаж төгссөн залуучуудын хувиар тодорхойлон хүснэгт ED5B, ED5C харуулав. 15-17 насны нийт хүүхдийн 84.8 хувь нь ЕБС-ийн ахлах ангид сурч байгаа бол 4.9 хувь нь дунд ангид сурч байна (Хүснэгт ED.5B). Харин 18-24 насны залуучуудын дээд боловсролд хамрагдалт 50.9 хувь байгаа боловч тухайн насныхны 13.0 хувь нь ЕБС-ийн ахлах анги болон МСҮТ-д суралцаж байгааг хүснэгт ED.5C-ээс харж болно.

Зураг ED.1-д сургуульд хамрагдалтын цэвэр жинг боловсролын шатлалаар харууллаа. Бага болон суурь боловсролд хамрагдалт 98.1 хувь, бүрэн дунд боловсролд хамрагдалт бага зэрэг бага буюу 93.5 хувь байсан бол дээд боловсролд хамрагдалт 50.9 хувь гарчээ.

Зураг ED.1A. Сургуульд хамран сургалтын цэвэр жин (хувь), боловсролын шатлалаар, Монгол Улс, 2013 он

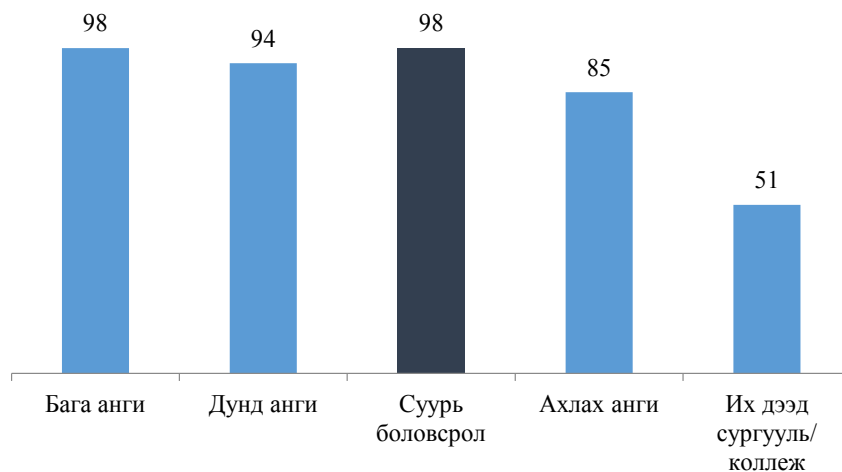

1 дүгээр ангид элсэн ороод 5 дугаар анги хүртэл тасралтгүй анги дэвшин суралцсан хүүхдийн хувийг анги бүрээр Хүснэгт ED.6-д харуулав. Судалгааны дүнгээр 1 дүгээр ангид элсэн орсон хүүхдүүдийн дийлэнх (98.1 хувь) нь 5 дугаар анги хүртэл дэвшин суралцаж байгаа бөгөөд энэ нь хотод 98.7 хувь, хөдөөд 97.6 хувьтай байна.

НҮТС-гаар нэг үе буюу үелрэл хүн амын сургуульд хамрагдаж буй байдлыг 5 жилийн хугацаанд даган судлах боломжгүй тул судалгааны үеийн болон өмнөх хичээлийн жилд сургуульд хамрагдсан эсэх асуултыг асуусан. Иймээс уг үзүүлэлтийг бага ангийн 1 дүгээр ангид орсон хүүхдүүдийг 5 дугаар анги хүрэх бодит үелрэлийг ашиглан тооцохын оронд бага ангийн 1 дүгээр ангиас сүүлийн анги хүртэл дэвшин суралцах өсөн нэмэгдэх магадлалыг ашиглан тооцож гаргадаг. Улиран сурагчдыг тооцоонд оруулаагүй, учир нь тэднийг төгсөх эсэхийг мэдэх боломжгүй. Жишээлбэл, 1 дүгээр ангиас 2 ангид

дэвшин суралцах магадлалыг 1 дүгээр ангиас 2 ангид дэвшин суралцсан (судалгаанд хамрагдсан дараалсан 2 жилийн хугацаанд) хүүхдийг 1 дүгээр ангиас 2 ангид дэвшин суралцсан болон өмнөх хичээлийн жилд 1 дүгээр ангид суралцаж байсан боловч сургуулиас завсардсан хүүхдийн тоонд харьцуулж тооцдог. Үзүүлэлтийн хүртвэр, хуваарийн аль алинд судалгааны тооцож буй 2 жилийн хугацаанд улиран суралцсан хүүхдийг оруулаагүй. Хүснэгтээс харахад уг үзүүлэлт хүйс, бүс болон өрхийн аж байдлын түвшнээр төдийлөн ялгаагүй байна.

Бага боловсрол эзэмшилтийн хувь болон дунд ангид дэвшин суралцсан хүүхдийн хувийг хүснэгт ED.7-д харуулав. Бага боловсрол эзэмшилтийн хувийг нас харгалзахгүйгээр бага боловсрол эзэмшин төгссөн хүүхдийн тоог бага сургууль төгсөх насны нийт хүүхдийн тоонд харьцуулж тооцдог.

Судалгааны дүнгээр бага боловсрол эзэмшилтийн бохир жин 109.7 хувьтай байна (Хүснэгт ED.7). Уг үзүүлэлт 100-аас нэлээд зөрүүтэй гарч байгаа нь 2008/2009 оны хичээлийн жилд 6, 7 настай хүүхдийг сургуульд элсүүлсэнтэй холбоотой юм. Энэ үзүүлэлт хүйсээр (эрэгтэй 108.8 хувь, эмэгтэй 110.7 хувь) төдийлөн ялгаагүй байна. Харин хотын (117.1 хувь) хүүхдүүдийн бага боловсрол эзэмшилт хөдөөгийн (99.0 хувь) хүүхдүүдийнхээс 18.0 пунктээр илүү байв. Бага боловсрол төгсөлтийн хувь нь бүс болон өрхийн аж байдлын түвшнээр ялгаатай байгааг хүснэгтээс харж болно.

Хүснэгт ED.7-оос харахад судалгаанаас өмнөх жилд бага боловсролын төгсөх анги буюу 5 дугаар ангид суралцаж байсан хүүхдүүдийн 98.4 хувь нь судалгааны үед дунд ангид дэвшин суралцсан байв. Хүснэгтэд бага ангийн сүүлийн ангид улиран суралцагчдыг оруулсан "үр дүнтэй" шилжилтийн хувийг мөн харуулсан. Уг үзүүлэлт нь бага ангийн сүүлийн ангид улиран суралцсан ч эцэст нь дунд ангид дэвшин суралцсан хүүхдүүдийг харуулсан. Энгийн шилжилтийн түвшин нь улиран суралцагчид нь дунд ангид хэзээ ч дэвшин сурахгүй гэж төсөөлдгөөрөө дунд ангид дэвшин суралцахыг дутуу тооцох хандлагатай байдаг. Бага ангийн сүүлийн ангид суралцаж байгаа хүүхдүүдийн 99.7 хувь нь дунд ангид дэвшин суралцахаар байгааг хүснэгтээс харж болно. Анги дэвшин суралцах нь хүүхдийн хүн ам зүй болон нийгэм эдийн засгийн шинж байдлаар төдийлөн ялгаагүй байгаа юм. Харин бүсээр авч үзэхэд Баруун бүсэд дунд ангид дэвшин суралцсан хүүхдийн хувь бусад бүстэй харьцуулахад доогуур буюу 95.6 хувь байна.

Бага, дунд ангид суралцагчдын хүйсийн харьцааг хүснэгт ED.8-д үзүүлэв. Монгол Улсын хувьд суурь боловсролын хувьд дээрх үзүүлэлтийг нэмж тооцож хүснэгтэд харуулсан бөгөөд суурь боловсрол гэдэгт бага болон дунд ангийг оруулсан. Энэхүү харьцааг хүйсийн тэгш байдлын индекс гэж нэрлэдэг. Суралцагчдын хүйсийн тэгш байдлын индексийг хамрагдалтын цэвэр жингээс тооцдог. Учир нь хамрагдалтын бохир жингээс хүйсийн тэгш байдлын индексийг тооцоход алдаа гарах магадлалтай. Тухайлбал, бага боловсролд хамрагдаж буй бага боловсролын нас хэтэрсэн хүүхдүүдийн дийлэнх нь хөвгүүд байдагтай холбоотой юм.

Хүйсийн тэгш байдлын индекс бага ангид 1.01, суурь боловсролд 1.01 байгаа бөгөөд хүйсээр ялгаагүй байгааг хүснэгтээс харж болно. Харин дунд ангид суралцагчдын хувьд дээрх үзүүлэлт 1.02 байгаа бөгөөд энэ нь дунд ангид хамрагдаж байгаа 100 хөвгүүдэд 102 охид ногдож байна гэсэн үг юм. Боловсролын шатлал нэмэгдэх тутам охидын сургуульд хамрагдалт нэмэгдэж байна.

Бага, суурь боловсролоор тооцсон жендэрийн тэгш байдлын индекс хот, хөдөө, байршил, эхийн боловсрол, өрхийн аж байдлаар төдийлөн ялгаагүй байлаа. Харин бүрэн дунд боловсролын хувьд төв суурингаас хөдөө рүү алслагдахад (1.01-1.03) индексийн утга нэмэгдэж, харин эхийн боловсролын түвшин (1.05-1.01), өрхийн аж байдал сайжрахад (1.04-1.00) буурч байлаа.

Хүснэгт ED.8A-аас харахад хүйсийн тэгш байдлын индекс ахлах ангийн хувьд 1.14, дээд боловсролын хувьд 1.40 байв. Өөрөөр хэлбэл, ахлах анги эсвэл дээд сургуульд суралцаж буй 100 эрэгтэй тутамд харгалзан 114 болон 140 эмэгтэй ногдож байна. Боловсролын түвшин ахих тутам охидын хамран сургалт нэмэгдэж байлаа. Харин техникийн болон мэргэжлийн сургуульд суралцагчдын хувьд ялгаатай дүр зураг ажиглагдсан бөгөөд 100 эрэгтэйд 73 эмэгтэй ногдож байв. Энэ нь МСҮТ-д ихэвчлэн эрэгтэйчүүд суралцаж байгааг харуулж байна. Ахлах анги, мэргэжлийн болон дээд боловсролд хамрагдаж байгаа залуучуудын дунд ч гэсэн жендэрийн тэгш байдлын индекс өрхийн аж байдлын түвшинтэй урвуу хамааралтай ажиглагдлаа.

Ахлах ангийн хувьд уг үзүүлэлт Төвийн бүсэд (1.28) нэлээд өндөр, эхийн боловсролын түвшин буурах тусам нэмэгдэж байгаа нь анхаарал татаж байна. Баруун бүсэд (1.06) техникийн болон мэргэжлийн сургуульд суралцагчдын дунд эмэгтэйчүүд илүү байгаа нь бусад бүс, улсын дунджаас эрс ялгаатай

гарчээ. Харин Хангайн бүсэд (2.21) их, дээд сургууль/ коллежид хамрагдаж байгаа, дээд боловсрол эзэмшсэн эмэгтэйчүүд эрэгтэйчүүдээс 2.2 дахин илүү байна. Улаанбаатар хотод уг үзүүлэлт (1.21) хамгийн бага байна.

Бага болон дунд ангид хамрагдах насны сургуулийн гадна байгаа буюу сургуульд хамрагдаагүй хүүхдийн дунд охидын эзлэх хувийг Хүснэгт ED.9-д харууллаа. Бага ангид суралцах насны сургуулийн гадна байгаа хүүхдүүдийн 38.4 хувь нь охид бөгөөд хот хөдөөд ижил байна. Харин дунд ангид суралцах насны сургуулийн гадна байгаа хүүхдүүдийн 29.0 хувь нь охид бөгөөд энэ үзүүлэлт хөдөөд 23.1 хувь, хотод 40.9 хувь байна. Үүнээс харахад сургууль завсардаж байгаа хүүхдүүдийн дийлэнх нь хөвгүүд ажээ.

Зураг ED.1-д энэ бүлэгт орсон боловсролын үзүүлэлтүүдийг нэгтгэн хүйсээр харууллаа. Бага насны хүүхдийн хөгжил (8 дугаар) бүлгийн Хүснэгт CD.1-т орсон сургуулийн өмнөх боловсролын хамралтын хувийг мөн үзүүлсэн.

Зураг ED.1: Боловсролын үзүүлэлтүүд хүйсээр, Монгол Улс, 2013 он

Сургуульд бэлтгэгдсэн байдал									
78	80								
1-р ангид элсэлтийн түвшин		Бага боловсрол эзэмшилтийн		Дунд ангид дэвшин суралцсан					
94	95	109	111	98	99				
Сургуулийн өмнөх боловсролд		Бага ангийн хамран сургалтын хувь				Дунд ангийн хамран сургалтын хувь			
68	68	98 99				93 95			
		1-р ангид элсээд 5-р анги хүртлээ тасралтгүй анги дэвшин суралцах магадлал							
		97 99							
						Хөвгүүд Охид			

Тэмдэглэл: Бүх үзүүлэлт хувиар илэрхийлэгдсэн.

Боловсролын түвшин, суралцсан хугацаа

Боловсрол бол хувь хүний хөгжлийн болон улс үндэстний хөгжлийг хөдөлгөгч чухал хүчин зүйлсийн нэг юм. Монгол Улсын Мянганы хөгжлийн зорилтод суурилсан Үндэсний хөгжлийн цогц бодлогын баримт бичигт: "Бүх нийтийн боловсролыг нийгмийн үйл хэрэг болгон хөгжүүлж, үндэсний боловсролын тогтолцоог олон улсын түвшинд ойртуулан төгөлдөржүүлж, оюунжсан, бүтээлч, чадамжтай хүний нөөцийг байнга нэмэгдүүлнэ" гэж заасан бол Боловсролын салбарыг 2021 он хүртэл хэрэгжүүлэх "БОЛОВСРОЛ" үндэсний хөтөлбөрт боловсролын шинэчлэлийн онцлогийг: "бүх шатны боловсролын тогтолцоог нийгмийн шинэ шаардлагад нийцүүлэн тасралтгүй хөгжлийг нь хангах, боловсролын үйлчилгээний хүртээмжид баримжаалсан бодлогоос чанар, үр өгөөжийг нь дээшлүүлж, үндэсний боловсролын тогтолцоог олон улсын түвшинд ойртуулан төгөлдөржүүлэх бодлогод шилжих" гэж тодорхойлсон байна.

Судалгаанд өрхөд бүртгэгдсэн 5 ба түүнээс дээш насны хүн амын боловсролын түвшинг тодорхойлох асуултуудыг оруулсан. Монгол Улсын "Боловсролын тухай" хуулиар ерөнхий боловсролын сургуульд 6 настай хүүхдийг элсүүлэн сургадаг учраас Хүснэгт ED.10-д зургаа ба түүнээс дээш настай хүн амын боловсролын түвшин, суралцсан голч хугацааг тооцож харуулав. Хүн амын суралцсан голч хугацааг анх удаа тооцож байгаа бөгөөд уг үзүүлэлтийг тооцоходоо нэг түвшний боловсрол давтан суусан хугацааг оруулаагүй (улиран суралцсан эсвэл давхар мэргэжил эзэмшихээр их, дээд сургуульд суралцсан хугацааг тооцоогүй) бөгөөд хамгийн дээд түвшний боловсролыг хэдэн жил сурч эзэмшсэнийг харгалзан өмнөх түвшний боловсролын хугацааг мөрдөж байсан боловсролын тогтолцооны дагуу нэмж тооцов.

Монгол Улсын 6 ба түүнээс дээш насны хүн амын 2.9 хувь нь боловсрол эзэмшээгүй буюу аль ч шатны боловсролын үйлчилгээнд хамрагдаагүй завсардсан бол 27.2 хувь нь бага, 18.7 хувь нь суурь, 18.8 хувь нь бүрэн дунд, 9.7 хувь нь техникийн болон тусгай мэргэжлийн дунд, 22.6 хувь нь дээд

боловсролтой байна. Боловсролгүй, бага боловсролтой хүн амын хувь Баруун бүсэд харгалзан 4.8 хувь, 38.6 хувьтай байгаа нь бусад бүстэй харьцуулахад өндөр, харин Улаанбаатар хотод дээд боловсролтой хүн амын хувь (32.5 хувь) өндөр байна. Хотын хүн амын боловсролын түвшин хөдөөгийнхөөс өндөр юм. Тухайлбал, бүрэн дундаас дээш боловсролтой хүн амын хувь хотод 62.5 хувь байхад хөдөөд 30.9 хувь байна (Хүснэгт ED.10).

Хүн амын боловсролыг насны бүлгээр авч үзвэл ихээхэн ялгаа ажиглагдаж байна (Хүснэгт ED.10). Тухайлбал, боловсролгүй хүн амын хувь 65 ба түүнээс дээш насныхны дунд (15.1 хувь) хамгийн өндөр байна. Бага боловсролтой хүн амын хувь 65, түүнээс дээш насанд 41.1 хувь буюу хамгийн өндөр үзүүлэлттэй бөгөөд нас залуужих тусам буурч 40-44 насанд 3.6 хувь байсан бол 25-39 насанд эргээд өсчээ (12.4-20.2 хувь). Эдгээр насныхан нийгэм, эдийн засгийн тогтолцоо өөрчлөгдсөн шилжилтийн үед сургууль завсардсан хүмүүс юм.

Ерөнхийдөө 25-40 хүртэлх насны хүн амын дотор техникийн болон мэргэжлийн боловсролтой хүний эзлэх хувь бага байна (Хүснэгт ED.10). Харин 20-24 насанд техникийн болон мэргэжлийн боловсролтой хүний эзлэх хувь 11.2 хувь болж өссөн нь сүүлийн жилүүдэд уул уурхай, барилгын чиглэлийн боловсон хүчний эрэлт нэмэгдсэнтэй холбоотой энэ чиглэлээр хэрэгжүүлсэн бодлогын үр дүн байж болох юм.

Дээд боловсролтой эмэгтэйчүүдийн хувь (26.8 хувь) эрэгтэйчүүдийнхээс (18.1 хувь) өндөр байна (Хүснэгт ED.10). Хүн амын аж байдлын түвшин нэмэгдэх тусам боловсролын түвшин нэмэгдсэн дүр зураг ажиглагдаж байгаа нь зүй ёсны хэрэг юм. Казах тэргүүлэгчтэй өрхийн хүн амын дунд боловсрол эзэмших байдал бага байна. Тухайлбал, казах тэргүүлэгчтэй өрхийн хүн амын дунд дээд боловсролтой хүн амын хувь 16.1 хувь, техникийн болон мэргэжлийн дунд боловсролтой хүн амын хувь 7.4 хувь, бүрэн дунд боловсролтой хүн амын хувь 12.0 хувь байгааг улсын дундажтай харьцуулахад харгалзан 6.5, 2.3, 6.8 пунктээр бага ажээ.

Монгол Улсын 6 ба түүнээс дээш насны нэг хүн дунджаар 9.1 жил боловсролын аль нэг шатлалын сургуульд хамрагдаж, боловсрол эзэмшиж байна (Хүснэгт ED.10). Улаанбаатар хотын хүн ам дунджаар 10.3 жил сурч байгаа нь бусад бүсээс өндөр гарчээ. Энэ үзүүлэлт хотод 10.0 жил, хөдөөд 6.7 жил байна. 20 ба түүнээс дээш насныхны дунд нас ахих тусам суралцсан жил буурах хандлагатай боловч 30-39 насныхны хувьд арай онцлог юм. Эмэгтэйчүүдийн суралцсан голч жил 9.5, эрэгтэйчүүдийнх 8 жил гарчээ. Дээд боловсрол эзэмшиж байгаа хүн дунджаар 14.1 жил суралцаж байна. Өрхийн аж байдлын түвшин хүн амын суралцсан голч хугацаа эерэг хамааралтай гарчээ. Тухайлбал, доогуур аж байдалтай өрхөд амьдардаг хүн амын суралцсан голч хугацаа (6 жилээр) дээгүүр аж байдалтай өрхөд амьдардаг хүн амынхаас (12.7 жил) 2 дахин бага байна.

БИЧИГ ҮСГИЙН ТАЙЛАГДАЛТ БА БОЛОВСРОЛ

Хүснэгт ED.1: Бичиг үсэг тайлагдалт (залуу эмэгтэйчүүд)

Бичиг үсэг тайлагдсан 15-24 насны эмэгтэйчүүдийн хувь, Монгол Улс, 2013 он

	Бичиг үсэг тайлагдсан эмэгтэйчүүдийн хувь ¹	Бичиг үсэг тайлагдаагүй эмэгтэйчүүдийн хувь	15-24 насны эмэгтэйчүүдийн тоо
Бүгд	97.5	0.0	3359
Бүс			
Баруун	94.2	0.0	382
Хангай	95.1	0.0	576
Төв	96.2	0.0	447
Зүүн	95.9	0.0	194
Улаанбаатар	99.5	0.0	1760
Хот, хөдөө			
Хот	99.2	0.0	2452
Хөдөө	92.9	0.0	907
Байршил			
Нийслэл	99.5	0.0	1760
Аймгийн төв	98.4	0.0	692
Сумын төв	98.7	0.0	284
Хөдөө	90.2	0.0	623
Боловсрол*			
Боловсролгүй	28.4	0.0	90
Бага	62.9	0.0	55
Суурь	100.0	0.0	1018
Бүрэн дунд	100.0	0.0	1247
Техникийн болон тусгай мэргэжлийн дунд	100.0	0.0	222
Дээд	100.0	0.0	726
Насны бүлэг			
15-19	98.3	0.0	1595
20-24	96.7	0.0	1765
Өрхийн аж байдлын түвшин			
Доогуур	87.9	0.0	520
Дунджаас доогуур	98.3	0.0	656
Дундаж	98.9	0.0	683
Дунджаас дээгүүр	99.8	0.0	779
Дээгүүр	99.7	0.0	721
Өрхийн тэргүүлэгчийн үндэс угсаа**			
Халх	97.9	0.0	2715
Казах	94.0	0.0	130
Бусад	96.1	0.0	508

¹ НҮТС-ны үзүүлэлт 7.1; МХЗ-ын үзүүлэлт 2.3 - Залуу эмэгтэйчүүдийн бичиг үсэг тайлагдалтын хувь

* "Боловсрол" нь хариулагдаагүй 1 ажиглалт (жигнээгүй)-ыг харуулаагүй.

** "Өрхийн тэргүүлэгчийн үндэс угсаа" нь хариулагдаагүй 8 ажиглалт (жигнээгүй)-ыг харуулаагүй.

Хүснэгт ED.1M: Бичиг үсэг тайлагдалт (залуу эрэгтэйчүүд)

Бичиг үсэг тайлагдсан 15-24 насны эрэгтэйчүүдийн хувь, Монгол Улс, 2013 он

	Бичиг үсэг тайлагдсан эрэгтэйчүүдийн хувь ¹	Бичиг үсэг тайлагдаагүй эрэгтэйчүүдийн хувь	15-24 насны эрэгтэйчүүдийн тоо
Бүгд	95.2	0.1	1615
Бүс			
Баруун	90.7	0.6	200
Хангай	90.9	0.2	294
Төв	93.2	0.0	228
Зүүн	91.7	0.0	97
Улаанбаатар	98.8	0.0	796
Хот, хөдөө			
Хот	98.4	0.0	1098
Хөдөө	88.2	0.4	517
Байршил			
Нийслэл	98.8	0.0	796
Аймгийн төв	97.3	0.0	302
Сумын төв	95.6	0.0	146
Хөдөө	85.3	0.5	371
Боловсрол*			
Боловсролгүй	29.3	0.9	79
Бага	66.7	1.7	67
Суурь	100.0	0.0	521
Бүрэн дунд	100.0	0.0	601
Техникийн болон тусгай мэргэжлийн дунд	100.0	0.0	142
Дээд	100.0	0.0	203
Насны бүлэг			
15-19	96.6	0.0	828
20-24	93.6	0.2	788
Өрхийн аж байдлын түвшин			
Доогуур	84.4	0.2	316
Дунджаас доогуур	92.9	0.3	342
Дундаж	98.5	0.0	300
Дунджаас дээгүүр	100.0	0.0	343
Дээгүүр	100.0	0.0	313
Өрхийн тэргүүлэгчийн үндэс угсаа**			
Халх	96.1	0.1	1268
Казак	93.5	0.0	67
Бусад	91.1	0.4	277

¹ НҮТС-ны үзүүлэлт 7.1; МХЗ-ын үзүүлэлт 2.3 - Залуу эрэгтэйчүүдийн бичиг үсэг тайлагдалтын хувь^[M]

* "Боловсрол" нь хариулагдаагүй 2 ажиглалт (жигнээгүй)-ыг харуулаагүй.

** "Өрхийн тэргүүлэгчийн үндэс угсаа" нь хариулагдаагүй 4 ажиглалт (жигнээгүй)-ыг харуулаагүй.

Хүснэгт ED.2: Сургуульд бэлтгэгдсэн байдал

ЕБС-ийн 1-р ангид сурч байгаа, өмнөх хичээлийн жилд СӨБ-д хамрагдсан хүүхдийн хувь, Монгол Улс, 2013 он

	ЕБС-ийн 1-р ангид сурч байгаа, өмнөх хичээлийн жилд СӨБ-д хамрагдсан хүүхдийн хувь ¹	ЕБС-ийн 1-р ангид сурч байгаа хүүхдийн тоо
Бүгд	78.8	1075
Хүйс		
Эрэгтэй	77.9	546
Эмэгтэй	79.8	529
Бүс		
Баруун	54.3	169
Хангай	78.7	233
Төв	82.4	176
Зүүн	83.0	94
Улаанбаатар	86.6	403
Хот, хөдөө		
Хот	86.4	633
Хөдөө	67.9	441
Байршил		
Нийслэл	86.6	403
Аймгийн төв	86.1	231
Сумын төв	77.8	120
Хөдөө	64.2	321
Эхийн боловсрол*		
Боловсролгүй	61.4	65
Бага	62.7	114
Суурь	70.6	196
Бүрэн дунд	80.7	239
Техникийн болон тусгай мэргэжлийн дунд	79.2	96
Дээд	90.0	365
Өрхийн аж байдлын түвшин		
Доогуур	63.0	235
Дунджаас доогуур	69.8	227
Дундаж	84.6	211
Дунджаас дээгүүр	86.4	195
Дээгүүр	93.5	207
Өрхийн тэргүүлэгчийн үндэс угсаа**		
Халх	82.8	854
Казак	41.0	56
Бусад	71.7	157

¹ НҮТС-ны үзүүлэлт 7.2 - Сургуульд бэлтгэгдсэн байдал

* Эхийн боловсрол гэдэгт ЕБС-ийн 1-р ангид сурч байгаа хүүхдийн эх/асрамжлагчийн боловсролын түвшинг ойлгоно.

** "Өрхийн тэргүүлэгчийн үндэс угсаа" нь хариулагдаагүй 8 ажиглалт (жигнээгүй)-ыг харуулаагүй.

Хүснэгт ED.3: Ерөнхий боловсролын сургуульд элсэлт

ЕБС-д элсэх насны хүүхдүүдээс 1-р ангид элсэн орсон хүүхдийн хувь (элсэлтийн цэвэр жин), Монгол Улс, 2013 он

	ЕБС-д элсэх насны хүүхдүүдээс 1-р ангид элсэн орсон хүүхдийн хувь ¹	ЕБС-д элсэх насны хүүхдийн тоо
Бүгд	94.5	1007
Хүйс		
Эрэгтэй	94.2	512
Эмэгтэй	94.7	495
Бүс		
Баруун	90.0	166
Хангай	92.9	214
Төв	95.8	172
Зүүн	96.4	87
Улаанбаатар	96.3	368
Хот, хөдөө		
Хот	95.6	585
Хөдөө	92.9	422
Байршил		
Нийслэл	96.3	368
Аймгийн төв	94.5	217
Сумын төв	98.4	118
Хөдөө	90.7	304
Эхийн боловсрол*		
Боловсролгүй	88.7	55
Бага	92.2	105
Суурь	92.3	176
Бүрэн дунд	94.7	245
Техникийн болон тусгай мэргэжлийн дунд	94.6	91
Дээд	97.0	335
Өрхийн аж байдлын түвшин		
Доогуур	89.1	217
Дунджаас доогуур	94.8	223
Дундаж	95.7	176
Дунджаас дээгүүр	98.5	189
Дээгүүр	95.0	202
Өрхийн тэргүүлэгчийн үндэс угсаа**		
Халх	95.2	794
Казах	78.9	54
Бусад	96.1	157

¹ НҮТС-ны үзүүлэлт 7.3 - 1-р ангид элсэлтийн цэвэр жин

* Эхийн боловсрол гэдэгт ЕБС-д элсэх насны хүүхдийн эх/ асрамжлагчийн боловсролын түвшинг ойлгоно.

** "Өрхийн тэргүүлэгчийн үндэс угсаа" нь хариулагдаагүй 3 ажиглалт (жигнээгүй)-ыг харуулаагүй.

Хүснэгт ED-4: Бага боловсролд хамрагдалт ба сургуулийн гадна байгаа хүүхэд

Бага боловсрол эзэмших насны хүүхдүүдэд бага болон дунд боловсрол эзэмшиж байгаа хүүхдийн хувь (засварласан хамран сургалтын цэвэр жил), СӨБ-д хамрагдаж буй хүүхдийн хувь, сургуулийн гадна байгаа хүүхдийн хувь, Монгол Улс, 2013 он

	Эргэж				Эмэгтэй				Бүгд				
	Хүүхдийн хувь:		Хүүхдийн хувь:		Хүүхдийн хувь:		Хүүхдийн хувь:		Хүүхдийн хувь:		Хүүхдийн хувь:		
	Хамран сургалтын цэвэр жил (тологтосон) ¹	СӨБ-д хамрагдаж байгаа	Сургуулийн гадна байгаа ^a	Хүүхдийн тоо	Хамран сургалтын цэвэр жил (тологтосон) ¹	СӨБ-д хамрагдаж байгаа	Сургуулийн гадна байгаа ^a	Хүүхдийн тоо	Хамран сургалтын цэвэр жил (тологтосон) ¹	СӨБ-д хамрагдаж байгаа	Сургуулийн гадна байгаа ^a	Хүүхдийн тоо	
Бүгд	97.7	1.6	0.5	2.2	2355	0.8	0.7	1.5	2188	1.2	0.6	1.8	4543
Бүс													
Баруун	95.2	3.4	1.4	4.8	378	1.3	0.2	1.5	377	2.3	0.8	3.1	755
Хангай	97.4	1.9	0.5	2.4	525	0.9	0.9	1.8	446	1.4	0.7	2.1	971
Төв	98.0	1.3	0.5	1.8	403	0.9	1.2	2.1	386	1.1	0.9	2.0	789
Зүүн	99.4	0.6	0.0	0.6	199	0.7	1.2	1.9	176	0.6	0.6	1.2	375
Улаанбаатар	98.4	1.1	0.3	1.4	850	0.5	0.3	0.8	803	0.8	0.3	1.1	1653
Хот, хөдөө													
Хот	98.1	1.2	0.5	1.7	1363	0.6	0.5	1.1	1316	0.9	0.5	1.4	2679
Хөдөө	97.1	2.3	0.6	2.8	992	1.1	0.9	2.0	872	1.7	0.7	2.4	1865
Байршил													
Нийслэл	98.4	1.1	0.3	1.4	850	0.5	0.3	0.8	803	0.8	0.3	1.1	1653
Аймагтйн төв	97.7	1.3	0.9	2.2	513	0.7	0.9	1.5	513	1.0	0.9	1.8	1026
Сумын төв	99.6	0.4	0.0	0.4	283	0.3	1.0	1.4	260	0.3	0.5	0.8	543
Хөдөө	96.1	3.0	0.8	3.8	709	1.5	0.8	2.3	612	2.3	0.8	3.1	1321
Хөгжлийн жил эхлэх үеийн нас													
6	94.4	3.2	2.4	5.6	512	1.6	2.6	4.2	495	2.4	2.5	4.9	1007
7	97.7	2.0	0.2	2.2	462	1.3	0.3	1.6	453	1.7	0.2	1.9	914
8	98.4	1.3	0.0	1.3	445	0.2	0.8	1.0	411	0.8	0.0	0.8	855
9	98.7	1.3	0.0	1.3	476	0.0	0.0	0.0	421	0.7	0.0	0.7	897
10	99.6	0.2	0.0	0.2	461	0.7	0.0	0.7	409	0.4	0.0	0.4	870
Эхийн боловсрол*													
Боловсролгүй	94.9	3.9	1.2	5.1	136	0.3	1.7	2.0	126	2.2	1.5	3.6	262
Бага	96.8	2.7	0.5	3.2	237	0.4	0.0	2.6	217	2.7	0.3	2.9	455
Суурь	96.7	2.7	0.4	3.0	466	1.1	0.4	1.6	420	1.9	0.4	2.3	886
Бүрэн дунд	97.9	1.4	0.6	2.0	560	0.4	0.9	1.3	510	0.9	0.7	1.7	1070
Техникийн болон тусгай мэргэжлийн дунд	97.6	1.6	0.6	2.2	240	1.6	1.0	2.6	241	1.6	0.8	2.4	481
Дээд	99.1	0.4	0.5	0.9	716	0.1	0.5	0.6	673	0.2	0.5	0.8	1389
Өрхийн аж байдалын түвшин													
Доогуур	95.6	3.6	0.5	4.2	517	2.1	1.0	3.1	465	2.9	0.8	3.7	982
Дунджаас доогуур	97.1	2.3	0.6	2.9	531	0.8	1.0	1.7	481	1.7	0.6	2.3	1012
Дундаж	98.1	1.0	0.6	1.6	473	0.3	0.5	0.8	440	0.7	0.5	1.2	913
Дунджаас дээгүүр	99.0	0.6	0.2	0.9	423	0.0	0.5	0.5	401	0.3	0.4	0.7	824
Дээгүүр	99.2	0.0	0.8	0.8	412	0.4	0.7	1.1	400	0.2	0.7	0.9	813
Өрхийн тэргүүлэгчийн үлдэц угсаа													
Халх	98.0	1.2	0.6	1.9	1850	0.7	0.8	1.5	1700	1.0	0.7	1.7	3550
Казах	92.3	6.8	0.9	7.7	124	0.0	0.8	0.8	103	3.7	0.9	4.6	227
Бусад	97.8	2.0	0.0	2.0	375	1.4	0.0	1.4	378	1.7	0.0	1.7	753

* Эхийн боловсрол гэдэгт бага боловсрол эзэмших насны хүүхдийн аж/асрамжагачийн боловсролын түвшинг ойлгоно. "Эхийн боловсрол" нь харуулагдаагүй 0, 1, 1 ажиглагч (жигнээгүй)-ыг харуулаагүй.

** "Өрхийн тэргүүлэгчийн үлдэц угсаа" нь харуулагдаагүй 8, 8, 16 ажиглагч (жигнээгүй)-ыг харуулаагүй.

^a Бага боловсролд хамрагдах насны сургуулийн гадна байгаа хүүхэд гэдэгт тухайн нас (6-10 нас)-ны сургуульд хамрагдаагүй болон СӨБ-д хамрагдсан хүүхдийг оруулна.

НУТС-ны үзүүлэлт 7.4: МХЗ-ны үзүүлэлт 2.1 - Бага боловсролд хамран сургалтын цэвэр жил (тологтосон)

Хүснэгт 6.5: Дунд ангид хамрагдаж буй сургуулийн гадна байгаа хүүхэд

Дунд ангид суралцах насны хүүхдүүдээс дунд болон түүнээс дээш ангид суралцаж байгаа хүүхдийн хувь (асварласан хамран сургалтын цэвэр жин), бага боловсрол эзэмшиж байгаа хүүхдийн хувь, сургуулийн гадна байгаа хүүхдийн хувь, Монгол Улс, 2013 он

	Эрэгтэй				Эмэгтэй				Бүгд			
	Хамран сургалтын цэвэр жин (годогтосон) ¹		Хүүхдийн тоо		Хамран сургалтын цэвэр жин (годогтосон) ¹		Хүүхдийн тоо		Хамран сургалтын цэвэр жин (годогтосон)		Хүүхдийн тоо	
	Бага боловсролд хамрагдаж байгаа	Сургуулийн гадна байгаа ²	Хүүхдийн тоо	Хүүхдийн тоо	Бага боловсролд хамрагдаж байгаа	Сургуулийн гадна байгаа ²	Хүүхдийн тоо	Хүүхдийн тоо	Бага боловсролд хамрагдаж байгаа	Сургуулийн гадна байгаа ²	Хүүхдийн тоо	Хүүхдийн тоо
Бүгд	90.8	3.1	5.9	2781	95.0	3.0	2.0	2748	92.9	3.0	4.0	5529
Бүс												
Баруун	88.4	4.9	6.3	456	92.4	4.9	2.5	452	90.4	4.9	4.4	908
Хангай	90.3	2.4	6.9	639	94.9	2.4	2.6	619	92.6	2.4	4.8	1259
Төв	89.9	2.9	7.1	470	97.6	1.0	1.4	457	93.7	2.0	4.3	927
Зүүн	88.6	2.9	8.5	225	95.8	2.0	2.3	214	92.1	2.4	5.5	440
Улаанбаатар	93.0	2.9	4.0	990	94.9	3.6	1.5	1006	94.0	3.2	2.7	1996
Хот, хөдөө												
Хот	93.4	2.7	3.7	1656	95.2	3.1	1.7	1679	94.3	2.9	2.7	3335
Хөдөө	86.8	3.8	9.1	1126	94.7	2.8	2.4	1069	90.7	3.3	5.8	2195
Байршил												
Нийслэл	93.0	2.9	4.0	990	94.9	3.6	1.5	1006	94.0	3.2	2.7	1996
Аймгийн төв	94.0	2.3	3.4	666	95.6	2.4	2.0	673	94.8	2.4	2.7	1339
Сумын төв	93.9	2.6	3.5	330	98.7	0.3	1.0	367	96.4	1.4	2.2	697
Хөдөө	83.9	4.3	11.5	796	92.6	4.2	3.1	702	88.0	4.2	7.5	1498
Хичээлийн жил эхлэх үеийн нас												
11	84.9	13.8	1.4	416	85.6	14.0	0.3	453	85.3	13.9	0.8	868
12	93.6	4.5	1.9	458	95.6	2.6	1.9	480	94.6	3.5	1.9	938
13	94.3	1.4	3.7	533	98.1	0.7	1.0	489	96.1	1.1	2.4	1022
14	95.6	0.0	4.3	494	98.2	0.4	1.4	486	96.9	0.2	2.8	979
15	89.6	0.3	9.7	447	97.3	0.2	2.5	436	93.4	0.2	6.2	883
16	84.7	0.0	15.2	434	94.7	0.0	5.3	404	89.5	0.0	10.4	838
Эхийн боловсрол*												
Боловсролгүй	78.7	9.5	10.7	100	86.2	9.9	3.9	104	82.5	9.7	7.2	203
Бага	77.7	9.9	12.2	197	92.8	3.2	3.3	179	84.9	6.7	7.9	376
Суурь	89.1	3.1	7.5	597	93.8	4.2	2.0	567	91.4	3.7	4.8	1164
Бүрэн дунд	93.3	2.8	3.7	706	95.9	2.3	1.7	677	94.6	2.6	2.8	1383
Техникийн болон тусгай мэргэжлийн дунд	89.8	3.0	7.1	395	93.3	4.0	2.6	385	91.5	3.5	4.9	780
Дээд	96.6	1.1	2.1	676	97.2	1.6	1.2	713	96.9	1.3	1.7	1389
Эх нь хамт амьлардаггүй	84.4	0.0	15.6	110	98.2	0.0	1.8	123	91.7	0.0	8.3	233
Өрхийн аж байдлын түвшин												
Доогуур	80.2	4.5	14.6	604	91.0	4.4	4.4	551	85.4	4.5	9.7	1154
Дунджаас доогуур	88.9	5.3	5.5	629	92.6	5.6	1.8	585	90.7	5.4	3.7	1214
Дундаж	92.7	3.2	4.1	556	97.6	1.2	1.3	598	95.2	2.1	2.6	1154
Дунджаас дээгүүр	96.6	0.6	2.8	532	96.1	2.2	1.8	529	96.3	1.4	2.3	1061
Дээгүүр	98.0	1.2	0.8	461	98.0	1.3	0.7	485	98.0	1.3	0.7	946
Өрхийн тэргүүлэгчийн үндэс угсаа**												
Халх	91.4	2.7	5.7	2192	95.6	2.4	2.0	2153	93.5	2.5	3.8	4345
Казак	84.9	8.4	6.7	132	85.2	11.4	3.4	142	85.0	10.0	5.0	274
Бусад	89.1	3.6	7.0	450	95.2	3.0	1.5	447	92.1	3.3	4.3	897

¹ НҮТС-ны үзүүлэлт 7.5 - Дунд ангид хамран сургалтын цэвэр жин (годогтосон)

* Эхийн боловсрол гэдэгт дунд ангид суралцах насны хүүхдийн эх/асрамжлагчийн боловсролын түвшинг ойлгоно. "Эхийн боловсрол" нь харуулагдаагүй 1, 2 ажиглагч (жигнээгүй)-ыг харуулаагүй.

** Өрхийн тэргүүлэгчийн үндэс угсаа" нь харуулагдаагүй 4, 3, 7 ажиглагч (жигнээгүй)-ыг харуулаагүй.

² Дунд боловсролд хамрагдах насны сургуулийн гадна байгаа хүүхэд гэдэгт тухайн нас (11-14 нас)-ны бага, дунд анги болон түүнээс дээш түвшний боловсролд хамрагдаагүй хүүхдийг оруулна.

Хүснэгт БД.5А: Суурь боловсролд хамрагдалт ба сургуулийн гална байгаа хүүхэд
 Суурь боловсрол эзэмших насны хүүхдүүдээ суурь болон түүнээс дээш боловсрол эзэмшиж байгаа хүүхдийн хувь (засварласан хамран сургалтын цэвэр жин), СӨБ-д хамрагдаж буй хүүхдийн хувь, сургуулийн гална байгаа хүүхдийн хувь, Монгол Улс, 2013 он

	Эмэгтэй				Эмэгтэй				Бүгд						
	Хамран сургалтын цэвэр жин (тологосон)	СӨБ-д хамрагдаж байгаа ^a	Хүүхдийн тоо	Хүүхдийн хувь: СӨБ болон ЕБС-д хамрагдаж байгаа	Хамран сургалтын цэвэр жин (тологосон)	СӨБ болон ЕБС-д хамрагдаж байгаа ^a	Хүүхдийн тоо	Хүүхдийн хувь: СӨБ болон ЕБС-д хамрагдаж байгаа	Хамран сургалтын цэвэр жин (тологосон)	СӨБ болон ЕБС-д хамрагдаж байгаа ^a	Хүүхдийн тоо	Хүүхдийн хувь: СӨБ-д хамрагдаж байгаа			
Бүгд	97.6	1.4	0.3	1.7	4256	98.7	0.4	0.3	0.7	4095	98.1	0.9	0.3	1.2	8351
Бүс															
Баруун	95.7	1.7	0.8	2.5	683	98.2	0.5	0.1	0.6	695	97.0	1.1	0.4	1.6	1379
Хангай	96.9	1.9	0.3	2.2	943	98.4	0.3	0.5	0.8	882	97.6	1.1	0.4	1.5	1826
Төв	97.2	2.0	0.3	2.3	748	98.4	0.2	0.7	1.3	717	97.8	1.1	0.5	1.6	1466
Зүүн	98.7	1.0	0.0	1.0	357	98.1	0.7	1.3	0.8	328	98.4	0.8	0.3	1.1	686
Улаанбаатар	98.8	0.6	0.2	0.8	1523	99.4	0.3	0.2	0.5	1472	99.1	0.2	0.2	0.7	2996
Хот, хөдөө															
Хот	98.5	0.9	0.3	1.2	2484	99.0	0.3	0.3	0.6	2443	98.7	0.6	0.3	0.9	4927
Хөдөө	96.3	2.1	0.3	2.4	1772	98.2	0.5	0.4	0.9	1652	97.2	1.3	0.4	1.7	3424
Байршил															
Нийслэл	98.8	0.6	0.2	0.8	1523	99.4	0.3	0.2	0.5	1472	99.1	0.5	0.2	0.7	2996
Аймгийн төв	98.0	1.2	0.5	1.7	960	98.5	0.2	0.5	0.7	971	98.2	0.7	0.5	1.2	1931
Сумын төв	99.6	0.1	0.0	0.1	513	98.8	0.5	0.5	1.0	516	99.2	0.3	0.3	0.6	1029
Хөдөө	95.0	2.9	0.4	3.3	1260	97.9	0.5	0.4	0.9	1136	96.4	1.7	0.4	2.2	2395
Хөгжлийн жил эхлэх үеийн нас															
6	94.4	0.9	2.4	3.3	512	95.8	0.2	2.6	2.8	495	95.1	0.6	2.5	3.1	1007
7	97.8	1.1	0.2	1.3	462	98.4	0.3	0.8	0.6	453	98.1	0.2	0.8	1.0	914
8	98.4	0.6	0.0	0.6	445	99.8	0.0	0.0	0.0	411	99.1	0.0	0.0	0.3	855
9	98.7	0.3	0.0	0.3	476	100.0	0.0	0.0	0.0	421	99.3	0.2	0.0	0.2	897
10	99.6	0.2	0.0	0.2	461	99.3	0.0	0.0	0.0	409	99.3	0.0	0.0	0.1	870
11	98.6	1.1	0.0	1.1	416	99.7	0.2	0.2	0.2	453	99.2	0.6	0.0	0.6	868
12	98.1	1.1	0.0	1.1	458	98.1	0.7	0.0	0.7	480	98.1	0.9	0.0	0.9	938
13	95.7	2.9	0.0	2.9	533	98.8	0.6	0.0	0.6	533	97.2	1.8	0.0	1.8	1022
14	97.4	3.7	0.0	3.7	494	99.0	1.0	0.0	1.0	486	98.2	2.3	0.0	2.3	979
Эхний боловсрол*															
Боловсролгүй	92.7	3.1	0.8	3.8	213	97.4	0.6	1.0	1.6	212	95.1	1.8	0.9	2.7	425
Бага	95.3	3.0	0.3	3.3	389	97.7	0.6	0.0	0.6	361	96.5	1.9	0.2	2.0	750
Суурь	96.9	1.8	0.2	2.0	885	98.6	0.6	0.2	0.8	840	97.7	1.2	0.2	1.4	1725
Бүрэн дунд	98.1	0.9	0.3	1.2	1075	98.9	0.2	0.5	0.7	979	98.5	0.6	0.4	1.0	2054
Техникийн болон тусгай мэргэжлийн дунд	97.4	1.9	0.3	2.2	489	98.3	0.5	0.4	1.0	513	97.8	1.2	0.4	1.5	1002
Дээд	99.3	0.3	0.3	0.6	1193	99.4	0.1	0.3	0.4	1180	99.3	0.2	0.3	0.5	2373
Эх нь хамт амьдардаггүй	92.9	16.8	0.0	16.8	10	100.0	0.0	0.0	0.0	9	96.1	9.1	0.0	9.1	19
Өрхийн аж байдалын түвшин															
Доогуур	93.6	3.7	0.3	4.0	924	97.1	0.9	0.5	1.4	870	95.3	2.3	0.4	2.7	1794
Дунджаас доогуур	96.9	1.5	0.3	1.8	957	98.8	0.3	0.3	0.5	922	97.8	0.9	0.3	1.2	1879
Дундаж	98.6	0.6	0.3	1.0	854	99.2	0.1	0.3	0.4	849	98.9	0.4	0.3	0.7	1703
Дунджаас дээгүүр	99.2	0.4	0.1	0.6	782	99.0	0.4	0.3	0.7	732	99.1	0.4	0.2	0.6	1514
Дээгүүр	99.2	0.2	0.4	0.6	738	99.4	0.0	0.4	0.4	723	99.3	0.1	0.4	0.5	1461
Өрхийн тэргүүлэгчийн үндэс угсаа															
Халх	97.8	1.3	0.4	1.7	3354	98.7	0.3	0.4	0.8	3200	98.3	0.8	0.4	1.2	6555
Казах	93.5	2.0	0.5	2.5	213	99.0	0.6	0.4	1.0	207	96.2	1.3	0.5	1.8	420
Бусад	97.5	1.4	0.0	1.4	679	98.6	0.4	0.0	0.4	676	98.1	0.9	0.0	0.9	1355

¹ НУТС-ны үзүүлэлт **CS5.2 - Суурь боловсролд хамран сургалтын цэвэр жин (тологосон)**
 * Эхний боловсрол гэдэгт суурь боловсрол эзэмших насны хүүхдийн эх/ асрамжлагчийн боловсролын түвшинг ойлгоно. Мөн "Эхний боловсрол" нь харуулагдаагүй 1, 2, 3 ажиглалт (жингээгүй)-ыг харуулаагүй.
 ** "Өрхийн тэргүүлэгчийн үндэс угсаа" нь харуулагдаагүй 12, 11, 23 ажиглалт (жингээгүй)-ыг харуулаагүй.
^a Суурь боловсролд хамрагдах насны сургуулийн гална байгаа хүүхэд гэдэгт тухайн нас (6-14 нас)-ны бага, дунд анги болон түүнээс дээш түвшний боловсролд хамрагдаагүй болон СӨБ-д хамрагдсан хүүхдийг оруулна.

Хүснэгт БД.5В: Ахлах ангид хамрагдагт ба сургуулийн гадна байгаа хүүхэд

Ахлах ангид суралцах насны хүүхдүүдээ ахлах болон түүнээ дээш боловсрол эзэмшиж байгаа хүүхдийн хувь (засварласан хамран сургалтын цэвэр жин), дунд ангид суралцаж байгаа хүүхдийн хувь, сургуулийн гадна байгаа хүүхдийн хувь, Монгол Улс, 2013 он

	Эргэлтэй				Эсгэлтэй				Бүгд					
	Хамран сургалтын цэвэр жин (тодотгосон) ^а		Хүүхдийн тоо		Хамран сургалтын цэвэр жин (тодотгосон) ^а		Хүүхдийн тоо		Хамран сургалтын цэвэр жин (тодотгосон) ^а		Хүүхдийн тоо		Хүүхдийн гадна байгаа ^б	
	Дунд ангид суралцаж байгаа	Сургуулийн гадна байгаа ^а	Хүүхдийн тоо	Хүүхдийн гадна байгаа ^а	Дунд ангид суралцаж байгаа	Сургуулийн гадна байгаа ^а	Хүүхдийн тоо	Хүүхдийн гадна байгаа ^а	Дунд ангид суралцаж байгаа	Сургуулийн гадна байгаа ^а	Хүүхдийн тоо	Хүүхдийн гадна байгаа ^а	Дунд ангид суралцаж байгаа	Сургуулийн гадна байгаа ^а
Бүгд	79.7	5.3	14.2	1254	90.4	4.4	5.1	1149	84.8	4.9	9.9	2403		
Бүс														
Баруун	75.5	8.8	13.7	211	87.6	7.8	3.3	181	81.1	8.3	8.9	393		
Хангай	78.9	5.0	14.9	291	89.4	3.2	6.8	239	83.7	4.2	11.2	530		
Төв	71.0	8.2	18.2	175	90.9	4.2	5.6	156	80.4	6.3	12.3	332		
Зүүн	73.0	3.3	24.5	95	89.3	2.9	8.0	80	80.4	3.1	17.0	175		
Улаанбаатар	86.4	3.1	10.6	482	92.0	4.1	4.3	492	89.2	3.6	7.4	974		
Хот, хөдөө														
Хот	86.8	3.9	8.9	769	92.0	3.8	4.6	766	89.4	3.9	6.7	1535		
Хөдөө	68.4	7.4	22.6	485	87.3	5.6	6.2	383	76.8	6.6	15.4	868		
Байршил														
Нийслэл	86.4	3.1	10.6	482	92.0	4.1	4.3	492	89.2	3.6	7.4	974		
Аймгийн төв	87.3	5.2	6.1	287	91.9	3.4	5.0	274	89.6	4.3	5.6	561		
Сумын төв	81.0	5.4	14.1	140	91.9	6.5	5.5	135	86.4	5.9	9.9	275		
Хөдөө	63.3	8.2	26.0	346	84.9	5.1	6.7	248	72.3	6.9	17.9	594		
Хичээлийн жил эхлэх үеийн нас														
15	80.0	9.5	8.2	447	87.8	9.5	1.4	436	83.9	9.5	4.9	883		
16	80.3	4.2	13.9	434	93.3	1.4	4.5	404	86.5	2.9	9.4	838		
17	78.5	1.3	21.7	374	90.4	1.2	11.1	309	83.9	1.3	16.9	682		
Эхийн боловсрол*														
Боловсролгүй	43.8	25.5	24.0	32	82.1	10.6	16.4	25	60.5	19.0	20.7	57		
Бага	63.6	8.4	23.4	55	84.1	3.8	7.3	47	73.1	6.3	15.9	102		
Суурь	70.2	7.4	21.1	234	87.8	5.8	4.6	197	78.2	6.7	13.6	432		
Бүрэн дунд	82.2	7.5	11.2	259	90.4	6.0	3.9	261	86.3	6.7	7.5	520		
Техникийн болон тусгай мэргэжлийн дунд	82.8	3.7	14.0	193	87.0	6.2	7.0	157	84.7	4.8	10.8	351		
Дээд	93.8	1.2	4.7	265	95.2	2.3	2.2	258	94.5	1.7	3.5	522		
Эх нь хамт амьдардаггүй	76.4	3.3	17.3	163	95.1	2.3	4.8	158	85.6	2.8	11.1	321		
Тодорхойлох боломжгүй ^б	76.0	1.6	22.1	53	82.2	0.0	17.4	46	78.9	0.9	19.9	99		
Өрхийн аж байдалын түвшин														
Доогуур	59.3	7.6	29.4	288	82.2	4.8	9.3	204	68.8	6.5	21.1	493		
Дунджаас доогуур	75.7	8.7	14.9	283	87.9	5.5	7.9	236	81.2	7.2	11.7	519		
Дундаж	81.3	5.2	14.0	238	91.4	3.7	23.6	236	86.3	5.5	8.9	474		
Дунджаас дээгүүр	91.9	2.2	6.3	242	93.9	3.5	2.4	252	92.9	2.8	4.3	493		
Дээгүүр	97.6	0.9	1.3	204	95.7	2.5	2.9	221	96.6	1.7	2.1	425		
Өрхийн гэрүүлэгчийн үндэс үгсээ**														
Халх	80.6	4.5	14.4	979	91.9	3.0	5.2	893	86.0	3.8	10.0	1872		
Казах	67.1	18.5	14.3	59	72.5	18.3	7.0	53	69.7	18.4	10.9	111		
Бусад	78.4	5.3	13.8	212	88.4	7.2	4.3	201	83.3	6.2	9.2	413		

* НУТС-ны үзүүлэлт СС5.3 - Ахлах ангид хамран сургалтын цэвэр жин (тодотгосон)

* Эхийн боловсрол гэдэгт ахлах ангид суралцах насны хүүхдийн эх/асрамжагчгийн боловсролын түвшинг ойлгоно.

** Өрхийн гэрүүлэгчийн үндэс үгсээ* нь харуулагдаагүй 4, 2, 6 ажиглагч (жингээгүй)-ыг харуулаагүй.

^а Ахлах ангид хамрагдах насны сургуулийн гадна байгаа хүүхэд гэдэгт тухайн нас (15-17 нас)-ны аль ч шатны боловсрол хамрагдаагүй хүүхдийг оруулна.

^б 15 ба түүнээс дээш насны хүүхдийн эх/асран хамгаалагчийн боловсролын мэдээллийг цуглуулаагүй.

Хүснэгт ED.5С: Их, дээд сургууль/ коллежид хамрагдаг ба сургуулийн гадна байгаа залуучууд

Их дээд сургууль/ коллежид суралцах насныхнаас их, дээд сургууль/ коллежид суралцаж буй, суралцаж төгссөн залуучуудын хувь (засварласан хамран сургалтын цэвэр жин), ахлах ангид суралцаж байгаа залуучуудын хувь, сургуулийн гадна байгаа залуучуудын хувь, Монгол Улс, 2013 он

	Эрэгтэй				Эмэгтэй				Бүгд						
	Хамран сургалтын цэвэр жин (тодотгосон) ¹		Хүүхдийн хувь:		Хамран сургалтын цэвэр жин (тодотгосон) ¹		Хүүхдийн хувь:		Хамран сургалтын цэвэр жин (тодотгосон) ¹		Хүүхдийн хувь:				
	Ахлах ангид суралцаж байгаа	МСУТ-д суралцаж гадна байгаа*	Залуучуудын тоо	Ахлах ангид суралцаж байгаа	Ахлах ангид суралцаж байгаа	МСУТ-д суралцаж гадна байгаа*	Залуучуудын тоо	Ахлах ангид суралцаж байгаа	Ахлах ангид суралцаж байгаа	МСУТ-д суралцаж гадна байгаа*	Залуучуудын тоо				
Бүгд	42.6	0.9	13.8	65.9	2551	59.6	0.6	10.7	63.2	2424	50.9	0.7	12.3	64.6	4974
Бүс															
Баруун	24.2	4.0	13.3	74.4	281	39.2	1.7	17.2	75.1	220	30.7	3.0	15.0	74.7	501
Хангай	16.1	0.9	19.6	79.6	430	35.5	1.1	15.3	79.9	384	25.3	1.0	17.6	79.7	814
Төв	23.1	0.8	21.5	81.2	363	40.2	0.2	19.0	75.9	332	31.3	0.6	20.3	78.7	695
Зүүн	19.5	0.6	24.7	79.5	152	37.6	1.7	20.9	82.8	128	27.8	1.1	23.0	81.0	280
Улаанбаатар	63.0	0.4	8.7	53.9	1325	76.5	0.2	5.4	51.6	1359	69.8	0.3	7.0	52.7	2684
Хот, хотоо															
Хот	55.0	0.7	13.1	59.1	1755	70.7	0.4	8.9	56.4	1814	63.0	0.6	10.9	57.7	3569
Хөдөө	15.1	1.4	15.4	80.9	796	26.5	0.9	16.2	83.5	609	20.0	1.2	15.7	82.0	1405
Байршил															
Нийслэл	63.0	0.4	8.7	53.9	1325	76.5	0.2	5.4	51.6	1359	69.8	0.3	7.0	52.7	2684
Аймгийн төв	30.3	1.7	26.7	75.0	429	53.4	1.2	19.3	70.8	455	42.2	1.5	22.9	72.8	885
Сумын төв	27.2	0.4	20.3	79.9	223	41.4	0.6	19.8	83.6	181	33.6	0.5	20.1	81.5	405
Хөдөө	10.4	1.8	13.5	81.4	573	20.2	1.0	14.6	83.4	428	14.6	1.5	14.0	82.2	1001
Хичээлийн жил эхлэх үеийн нас															
18	44.9	6.0	16.2	39.2	335	65.8	4.4	12.7	23.4	256	54.0	5.3	14.7	32.4	592
19	47.2	0.0	16.9	49.6	320	59.0	0.4	15.0	35.8	260	52.5	0.2	16.0	43.4	580
20	49.3	0.4	15.5	54.7	303	58.4	0.0	16.5	43.3	262	53.5	0.2	16.0	49.4	565
21	42.0	0.0	16.0	65.9	359	61.3	0.3	11.7	63.5	337	51.3	0.2	13.9	64.7	696
22	37.9	0.2	12.7	80.5	402	59.9	0.0	10.9	75.0	388	48.7	0.1	11.8	77.8	790
23	41.9	0.3	12.3	85.2	401	60.5	0.0	7.7	85.5	460	51.8	0.1	9.9	85.4	861
24	38.0	0.0	9.0	75.2	430	54.6	0.0	6.0	79.7	461	46.6	0.0	7.4	77.5	891
Өрхийн аж байдалын түвшин															
Доогуур	6.4	1.5	14.0	81.3	499	14.6	1.0	14.8	85.0	361	9.8	1.3	14.3	82.8	861
Дунджаас доогуур	22.5	1.4	19.0	76.0	507	40.2	0.5	18.4	70.1	476	31.1	1.0	18.7	73.1	982
Дундаж	36.1	1.1	20.5	74.3	518	55.4	0.7	16.6	69.4	474	45.3	0.9	18.6	72.0	991
Дунджаас дээгүүр	62.7	0.7	10.7	51.6	537	77.1	0.7	5.7	51.8	569	70.1	0.7	8.1	51.7	1106
Дээгүүр	81.7	0.0	4.5	46.7	489	89.7	0.0	1.4	49.1	545	85.9	0.0	2.9	47.9	1034
Өрхийн гэрүүлэгчийн үндэс угсаа*															
Халх	45.0	0.4	13.8	66.1	2016	60.9	0.5	10.9	63.0	1996	52.9	0.4	12.4	64.6	4012
Казах	30.4	3.3	14.5	72.1	98	45.8	1.0	16.4	73.7	84	37.5	2.2	15.4	72.8	182
Бусад	34.5	2.8	13.7	63.3	433	55.7	1.0	8.0	61.2	339	43.9	2.0	11.2	62.4	772

¹ НУТС-ны үзүүлэлт CS5.4 - Их, дээд сургууль/ коллежид хамран сургалтын цэвэр жин (тодотгосон)

* "Өрхийн гэрүүлэгчийн үндэс угсаа" нь харуулагдаагүй 4, 7, 11 ажиглагч (жингээгүй)-ыг харуулаагүй.

^a Их, дээд сургууль/ коллежид суралцах насны сургуулийн гадна байгаа залуучууд гэдэгт тухайн нас (18-24 нас)-ны аль ч шатны сургуульд суралцаагүй залуучуудыг оруулна.

Хүснэгт ED.6: Бага боловсролын сүүлийн ангид сурч байгаа хүүхэд

1-р ангид элсэн ороод 5-р анги хүртлээ тасралтгүй дэвшин сурч байгаа хүүхдийн хувь (бага боловсролын сүүлийн анги хүртэл суралцах магадлал), Монгол Улс, 2013 он

	Өмнөх хичээлийн жилд 1-р ангид сурч байсан хүүхдүүдээс энэ хичээлийн жилд 2-р ангид сурч байгаа хүүхдийн хувь	Өмнөх хичээлийн жилд 2-р ангид сурч байсан хүүхдүүдээс энэ хичээлийн жилд 3-р ангид сурч байгаа хүүхдийн хувь	Өмнөх хичээлийн жилд 3-р ангид сурч байсан хүүхдүүдээс энэ хичээлийн жилд 4-р ангид сурч байгаа хүүхдийн хувь	Өмнөх хичээлийн жилд 4-р ангид сурч байсан хүүхдүүдээс энэ хичээлийн жилд 5-р ангид сурч байгаа хүүхдийн хувь	1-р ангид элсэн ороод 5-р анги хүртлээ тасралтгүй дэвшин сурч хүүхдийн хувь ¹
Бүгд	99.5	99.7	99.4	99.4	98.1
Хүйс					
Эрэгтэй	99.3	99.7	98.9	99.2	97.1
Эмэгтэй	99.8	99.7	100.0	99.7	99.3
Бүс					
Баруун	100.0	99.2	98.5	98.6	96.3
Хангай	99.0	99.3	98.9	100.0	97.2
Төв	100.0	100.0	99.5	100.0	99.5
Зүүн	98.9	100.0	100.0	100.0	98.9
Улаанбаатар	99.6	100.0	100.0	99.1	98.7
Хот, хөдөө					
Хот	99.6	100.0	99.7	99.3	98.6
Хөдөө	99.5	99.3	99.1	99.7	97.6
Байршил					
Нийслэл	99.6	100.0	100.0	99.1	98.7
Аймгийн төв	99.5	100.0	99.1	99.6	98.3
Сумын төв	99.3	100.0	100.0	100.0	99.3
Хөдөө	99.6	99.0	98.7	99.5	96.9
Эхийн боловсрол*					
Боловсролгүй	100.0	100.0	100.0	97.4	97.4
Бага	98.7	100.0	98.7	99.1	96.5
Суурь	99.4	99.2	99.4	100.0	98.0
Бүрэн дунд	100.0	100.0	100.0	100.0	100.0
Техникийн болон тусгай мэргэжлийн дунд	99.2	100.0	98.0	100.0	97.2
Дээд	100.0	100.0	100.0	100.0	100.0
Өрхийн аж байдлын түвшин					
Доогуур	99.1	99.1	98.2	99.4	95.8
Дунджаас доогуур	98.8	99.7	99.2	99.7	97.3
Дундаж	100.0	100.0	100.0	99.4	99.4
Дунджаас дээгүүр	100.0	100.0	100.0	99.2	99.2
Дээгүүр	100.0	100.0	100.0	99.5	99.5
Өрхийн тэргүүлэгчийн үндэс угсаа					
Халх	99.4	99.8	99.8	99.3	98.3
Казах	100.0	97.7	97.5	100.0	95.3
Бусад	100.0	100.0	98.6	100.0	98.6

¹ НҮТС-ны үзүүлэлт 7.6; МХЗ-ын үзүүлэлт 2.2 - 1-р ангид элсээд 5-р анги хүртлээ тасралтгүй анги дэвшин суралцсан хүүхэд

* Эхийн боловсрол гэдэгт бага боловсрол эзэмших насны хүүхдийн эх/асрамжлагчийн боловсролын түвшинг ойлгоно.

БИЧИГ ҮСГИЙН ТАЙЛАГДАЛТ БА БОЛОВСРОЛ

Хүснэгт ED.7: Бага боловсрол эзэмшилт болон дунд боловсролд дэвшин суралцаж буй байдал

Бага боловсрол эзэмшиж байгаа болон дунд боловсролд дэвшин сурч байгаа хувь, Монгол Улс, 2013 он

	Бага боловсрол эзэмшилтийн бохир жин ¹	Бага боловсролын төгсөх ангид суралцах насны хүүхдийн тоо	Дунд ангид дэвшин суралцаж буй хүүхдийн хувь ²	Өмнөх хичээлийн жилд бага боловсролын төгсөх ангид суралцаж байсан хүүхдийн тоо	Дунд ангид амжилттай дэвшин суралцаж буй хүүхдийн хувь	Өмнөх хичээлийн жилд бага боловсролын төгсөх ангид суралцаж байсан бөгөөд улиран суралцаагүй хүүхдийн тоо
Бүгд	109.7	870	98.4	890	99.7	878
Хүйс						
Эрэгтэй	108.8	461	97.9	431	99.5	424
Эмэгтэй	110.7	409	98.8	458	99.9	454
Бүс						
Баруун	89.5	156	95.6	136	99.5	131
Хангай	107.9	181	98.7	192	99.5	190
Төв	104.0	165	97.4	174	99.4	170
Зүүн	118.8	68	99.3	79	100.0	79
Улаанбаатар	122.5	300	99.8	309	100.0	308
Хот, хөдөө						
Хот	117.1	516	99.2	518	100.0	514
Хөдөө	99.0	354	97.2	372	99.3	364
Байршил						
Нийслэл	122.5	300	99.8	309	100.0	308
Аймгийн төв	109.5	215	98.4	209	100.0	206
Сумын төв	100.0	94	98.5	111	100.0	109
Хөдөө	98.7	260	96.7	261	99.0	255
Эхийн боловсрол*						
Боловсролгүй	95.4	45	100.0	45	100.0	45
Бага	108.3	85	96.5	75	98.8	73
Суурь	109.6	170	97.8	207	99.7	203
Бүрэн дунд	115.3	199	98.1	220	100.0	216
Техникийн болон тусгай мэргэжлийн дунд	114.8	118	98.0	92	98.8	91
Дээд	106.1	252	99.5	249	100.0	247
Өрхийн аж байдлын түвшин						
Доогуур	99.1	189	95.4	187	98.6	181
Дунджаас доогуур	134.0	179	99.2	207	100.0	205
Дундаж	101.5	189	98.7	180	100.0	177
Дунджаас дээгүүр	107.8	157	98.9	152	100.0	151
Дээгүүр	106.7	157	100.0	164	100.0	164
Өрхийн тэргүүлэгчийн үндэс угсаа**						
Халх	113.2	679	98.8	727	99.6	721
Казах	86.4	47	97.4	40	100.0	39
Бусад	100.8	143	96.0	121	100.0	116

¹ НҮТС-ны үзүүлэлт 7.7 - Бага боловсрол эзэмшилтийн хувь

² НҮТС-ны үзүүлэлт 7.8 - Дунд ангид дэвшин суралцсан хүүхэд

* Эхийн боловсрол гэдэгт бага болон дунд боловсрол эзэмших насны хүүхдийн эх/ асрамжлагчийн боловсролын түвшинг ойлгоно.

** "Өрхийн тэргүүлэгчийн үндэс угсаа" нь хариулагдаагүй 1, 2, 2 ажиглалт (жигнээгүй)-ыг харуулаагүй.

Хүснэгт ED.8: Боловсрол дахь хүйсийн тэгш байдал

Бага, дунд анги болон суурь боловсрол эзэмшиж буй охид, хөвгүүдийн хамран сургалтын цэвэр жингийн (засварласан) харьцаа, Монгол Улс, 2013 он

	Бага боловсрол		Дунд анги		Суурь боловсрол		Суурь боловсролын хамран сургалтын дахь жендерийн тэгш байдлын индекс ³	
	Бага боловсролд хамран сургалтын цэвэр жин (тодотгосон), охид	Бага боловсролд хамран сургалтын цэвэр жин (тодотгосон), хөвгүүд	Дунд ангийн хамран сургалтын цэвэр жин (тодотгосон), охид	Дунд ангийн хамран сургалтын цэвэр жин (тодотгосон), хөвгүүд	Суурь боловсролд хамран сургалтын цэвэр жин (тодотгосон), охид	Суурь боловсролд хамран сургалтын цэвэр жин (тодотгосон), хөвгүүд		
Бүгд	98.5	97.7	1.01	94.5	92.5	1.02	97.4	1.01
Бүс								
Баруун	98.5	95.2	1.03	90.8	88.9	1.02	98.2	1.03
Хангай	98.2	97.4	1.01	95.2	91.9	1.04	98.4	1.02
Төв	97.9	98.0	1.00	97.5	92.4	1.06	98.4	1.01
Зүүн	98.1	99.4	0.99	94.9	92.5	1.03	97.9	1.00
Улаанбаатар	99.2	98.4	1.01	94.3	94.6	1.00	99.3	1.01
Хот, хөлөө								
Хот	98.9	98.1	1.01	94.6	94.6	1.00	99.0	1.01
Хөлөө	98.0	97.1	1.01	94.5	89.6	1.05	98.2	1.02
Байршил								
Нийслэл	99.2	98.4	1.01	94.3	94.6	1.00	99.3	1.01
Аймгийн төв	98.5	97.7	1.01	95.0	94.6	1.00	98.5	1.01
Сумын төв	98.6	99.6	0.99	98.3	95.6	1.03	98.7	0.99
Хөлөө	97.7	96.1	1.02	92.6	87.1	1.06	97.9	1.03
Эхийн боловсрол*								
Боловсролгүй	98.0	94.9	1.03	84.6	78.3	1.08	97.4	1.05
Бага	97.4	96.8	1.01	93.9	79.4	1.18	97.5	1.03
Суурь	98.4	96.7	1.02	93.1	92.5	1.01	98.6	1.02
Бүрэн дунд	98.7	97.9	1.01	95.4	94.1	1.01	98.7	1.01
Техникийн болон тусгай мэргэжлийн дунд	97.4	97.6	1.00	93.6	91.9	1.02	98.3	1.01
Дээд	99.4	99.1	1.00	97.2	97.7	0.99	99.4	1.00
Эх нь хамт амьдардаггүй				100.0	83.2	1.20	100.0	1.20
Өрхийн аж байдалын түвшин								
Доогуур	96.9	95.6	1.01	91.4	84.6	1.08	97.1	1.04
Дунджаас доогуур	98.4	97.1	1.01	91.7	89.3	1.03	98.8	1.02
Дундаж	99.2	98.1	1.01	97.7	94.7	1.03	99.2	1.01
Дунджаас дээгүүр	99.5	99.0	1.01	94.8	98.4	0.96	99.0	1.00
Дээгүүр	98.9	99.2	1.00	98.0	97.6	1.00	99.4	1.00
Өрхийн гэрүүлэгчийн үндэс угсаа								
Халх	98.5	98.0	1.00	95.5	93.2	1.02	98.6	1.01
Казах	99.2	92.3	1.07	83.3	82.7	1.01	99.0	1.06
Бусад	98.6	97.8	1.01	94.1	92.0	1.02	98.6	1.01

¹ НҮТС-ны үзүүлэлт 7.9; МХЗ-ын үзүүлэлт 3.1 - Хүйсийн тэгш байдлын индекс (Бага боловсрол)

² НҮТС-ны үзүүлэлт 7.10; МХЗ-ын үзүүлэлт 3.1 - Хүйсийн тэгш байдлын индекс (Дунд анги)

³ НҮТС-ны үзүүлэлт CS5.5 - Хүйсийн тэгш байдлын индекс (Суурь боловсрол)

* Эхийн боловсрол гэдэгт бага, дунд болон суурь боловсрол эзэмших насны хүүхдийн эх асрамжлагчийн боловсролын түвшинг ойлгоно.

на. Утга тооцогдохгүй

Хүснэгт ED.8a: Боловсрол дахь хүйсийн тэгш байдал

Ахлах анги, техникийн болон мэргэжлийн сургууль болон их, дээд сургуурь, коллежид суралцаж буй охид, хөвгүүдийн хамран сургалтын цэвэр жингийн (тодотгосон) харьцаа, Монгол Улс, 2013 он

	Ахлах анги		Техникийн болон мэргэжлийн сургууль		Их, дээд сургууль, коллеж		
	Ахлах ангийн хамран сургалтын цэвэр жин (тодотгосон), охид хөвгүүд	Ахлах ангийн хамран сургалт дахь жендэрийн тэгш байдлын индекс ¹	Техникийн болон мэргэжлийн сургуульд хамран сургалтын цэвэр жин (тодотгосон), охид	Техникийн болон мэргэжлийн сургуульд хамран сургалтын цэвэр жин (тодотгосон), хөвгүүд	Их, дээд сургууль, коллежид хамран сургалтын цэвэр жин (тодотгосон), эрэгтэйчүүд	Их, дээд сургууль, коллежид хамран сургалтын цэвэр жин (тодотгосон), эрэгтэйчүүд	
Бүгд	90.4	1.14	8.8	12.1	59.6	42.6	1.40
Бүс							
Баруун	87.6	1.16	11.4	10.8	39.2	24.2	1.62
Хангай	89.4	1.13	11.8	15.2	35.5	16.1	2.21
Төв	90.9	1.28	15.7	17.7	40.2	23.1	1.74
Зүүн	89.3	1.22	16.2	19.7	37.6	19.5	1.93
Улаанбаатар	92.0	1.06	4.6	8.6	76.5	63.0	1.21
Хот, хөдөө							
Хот	92.0	1.06	7.8	12.2	70.7	55.0	1.28
Хөдөө	87.3	1.28	11.5	12.1	26.5	15.1	1.75
Байршил							
Нийслэл	92.0	1.06	4.6	8.6	76.5	63.0	1.21
Аймгийн төв	91.9	1.05	15.9	21.2	53.4	30.3	1.76
Сумын төв	91.9	1.13	12.9	16.5	41.4	27.2	1.52
Хөдөө	84.9	1.34	10.8	10.3	20.2	10.4	1.94
Эхийн боловсрол*							
Боловсролгүй	82.1	1.87	0.0	5.4	na	na	na
Бага	84.1	1.32	6.6	5.7	na	na	na
Суурь	87.8	1.25	8.9	12.3	na	na	na
Бүрэн дунд	90.4	1.10	2.0	8.3	na	na	na
Техникийн болон тусгай мэргэжлийн дунд	87.0	1.05	4.4	7.7	na	na	na
Дээд	95.2	1.01	0.0	5.8	na	na	na
Эх нь хамт амьдардаггүй	95.1	1.24	12.7	11.7	na	na	na
Тодорхойлох боломжгүй ^a	82.2	1.08	10.6	13.7	59.6	42.6	1.40
Өрхийн аж байдалын түвшин							
Доогуур	82.2	1.39	11.5	11.5	14.8	7.0	2.11
Дунджаас доогуур	87.9	1.16	14.9	16.5	41.3	22.9	1.80
Дундаж	91.4	1.12	13.3	17.7	55.7	37.0	1.51
Дунджаас дээгүүр	93.9	1.02	4.8	10.1	77.3	63.5	1.22
Дээгүүр	95.7	0.98	1.3	4.0	90.0	82.1	1.10
Өрхийн гэрүүлэгчийн үнлэс угсаа							
Халх	91.9	1.14	9.1	12.4	60.9	45.0	1.35
Казак	72.5	1.08	11.8	11.9	45.8	30.4	1.50
Бусад	88.4	1.13	6.5	10.9	55.7	34.5	1.61

¹ НҮТС-ны үзүүлэлт CS5.6 - Хүйсийн тэгш байдлын индекс (Ахлах анги)

² НҮТС-ны үзүүлэлт CS5.7 - Хүйсийн тэгш байдлын индекс (Техникийн болон мэргэжлийн сургууль)

³ НҮТС-ны үзүүлэлт CS5.8 - Хүйсийн тэгш байдлын индекс (Их, дээд сургууль, коллеж)

* Эхийн боловсрол гэдэгт бага, дунд болон суурь боловсрол эзэмших насны хүүхдийн эх/ асрамжлагчийн боловсролын түвшинг ойлгоно.

^a 15 ба түүнээс дээш насны хүүхдийн эх/ асрах хамгаалагчийн боловсролын мэдээллийг цуглуулаагүй.

на: Утга тооцогдохгүй

Хүчөгт ED.9: Сургуулийн гадна байгаа хүүхдүүдийн хүйсийн тэгш байдал

Бага боловсрол болон дунд ангид суралцах насны сургуулийн гадна байгаа хүүхдүүдийн дунд охидын эзлэх хувь, Монгол Улс, 2013 он

	Бага боловсрол				Дунд анги				Суурь боловсрол			
	Сургуулийн гадна байгаа хүүхдийн хувь	Бага боловсрол эзэмших насны сургуулийн гадна байгаа хүүхдүүдийн дунд охидын эзлэх хувь	Бага боловсрол эзэмших насны сургуулийн гадна байгаа хүүхдийн тоо	Сургуулийн гадна байгаа хүүхдийн хувь	Дунд ангид суралцах насны сургуулийн гадна байгаа хүүхдийн тоо	Дунд ангид суралцах насны сургуулийн гадна байгаа хүүхдийн хувь	Дунд ангид суралцах насны сургуулийн гадна байгаа хүүхдийн тоо	Сургуулийн гадна байгаа хүүхдийн хувь	Суурь боловсрол эзэмших насны сургуулийн гадна байгаа хүүхдийн тоо	Суурь боловсрол эзэмших насны сургуулийн гадна байгаа хүүхдийн хувь	Суурь боловсрол эзэмших насны сургуулийн гадна байгаа хүүхдийн тоо	Сурь боловсрол эзэмших насны сургуулийн гадна байгаа хүүхдийн тоо
Бүгд	1.8	38.4	4543	5.6	6211	27.6	348	4.1	10754	29.2	438	
Хот, хөдөө												
Хот	1.4	38.4	2679	3.9	3783	35.3	148	2.9	6462	36.0	186	
Хөдөө	2.4	38.4	1865	8.2	2428	21.8	200	5.9	4293	24.2	252	

БИЧИГ ҮСГИЙН ТАЙЛАГДАЛТ БА БОЛОВСРОЛ

Table ED.10: Өрхийн гишүүд боловсролын түвшин

Өрхөд бүртгэгдсэн хүн амын хувийн жин, нас, хүйс болон боловсролын түвшин, суралцсан дундаж хугацаагаар, Монгол Улс, 2013 он

	Боловсролын түвшин							Дүн	Өрхөд бүртгэгдсэн 6 ба түүнээс дээш насны хүн амын тоо	Суралцсан дундаж хугацаа ^{1,а}
	Боловсролгүй	Бага	Суурь	Бүрэн дунд	Техникийн болон тусгай мэргэжлийн дунд	Дээд	Хариулаагүй			
Бүгд	2.9	27.2	18.7	18.8	9.7	22.6	0.1	100.0	43795	9.1
Бүс										
Баруун	4.8	38.6	22.6	12.5	7.1	14.5	0.0	100.0	5907	6.9
Хангай	3.9	34.3	23.4	14.9	9.5	13.9	0.1	100.0	8916	7.3
Төв	2.8	29.8	20.8	16.4	11.8	18.4	0.1	100.0	7353	8.0
Зүүн	3.6	32.3	23.4	14.8	10.4	15.3	0.1	100.0	3289	7.5
Улаанбаатар	1.6	18.2	13.5	24.5	9.6	32.5	0.1	100.0	18330	10.3
Хот, хөдөө										
Хот	1.8	20.4	15.2	22.2	10.6	29.8	0.1	100.0	28026	10.0
Хөдөө	4.7	39.4	25.0	12.9	8.0	9.9	0.1	100.0	15769	6.7
Байршил										
Нийслэл	1.6	18.2	13.5	24.5	9.6	32.5	0.1	100.0	18330	10.3
Аймгийн төв	2.3	24.5	18.3	17.7	12.4	24.6	0.1	100.0	9697	9.4
Сумын төв	2.5	27.9	22.1	15.9	11.8	19.7	0.1	100.0	5031	8.4
Хөдөө	5.7	44.8	26.4	11.6	6.3	5.3	0.1	100.0	10738	6.2
Насны бүлэг										
6-9	1.9	97.8	0.0	0.2	na	na	0.0	100.0	3714	0.5
10-14	0.6	73.5	25.3	0.6	na	na	na	100.0	4669	5.3
15-19	2.2	4.3	52.1	36.9	3.5	0.9	0.1	100.0	3631	9.1
20-24	2.4	7.5	9.3	37.4	11.2	32.1	0.0	100.0	3757	11.7
25-29	3.7	15.1	11.0	22.8	5.9	41.4	0.1	100.0	4263	10.8
30-34	3.1	20.2	17.9	20.8	4.5	33.4	0.1	100.0	4080	9.8
35-39	1.8	12.4	26.9	24.3	7.6	27.0	0.0	100.0	4016	9.6
40-44	1.3	3.6	20.2	26.4	21.7	26.7	0.1	100.0	3663	10.2
45-49	1.7	5.9	18.7	21.3	23.7	28.5	0.0	100.0	3279	10.2
50-54	2.2	11.9	17.0	17.7	20.8	30.2	0.2	100.0	2891	10.1
55-59	2.5	20.4	16.5	10.4	20.3	29.7	0.1	100.0	2092	9.7
60-64	2.5	27.9	10.7	11.0	15.2	32.4	0.3	100.0	1285	9.8
65+	15.1	41.1	6.6	5.6	6.0	25.4	0.3	100.0	2453	5.5
Хүйс										
Эрэгтэй	2.7	29.9	20.9	18.7	9.6	18.1	0.1	100.0	21117	8.0
Эмэгтэй	3.0	24.8	16.7	19.0	9.7	26.8	0.1	100.0	22678	9.5
Боловсрол*										
Боловсролгүй	100.0	na	na	na	na	na	na	100.0	1248	0.1
Бага	na	100.0	na	na	na	na	na	100.0	11930	2.8
Суурь	na	na	100.0	na	na	na	na	100.0	8193	7.3
Бүрэн дунд	na	na	na	100.0	na	na	na	100.0	8253	10.2
Техникийн болон тусгай мэргэжлийн дунд	na	na	na	na	100.0	na	na	100.0	4231	10.3
Дээд	na	na	na	na	na	100.0	na	100.0	9903	14.1
Өрхийн аж байдлын түвшин										
Доогуур	6.7	45.9	27.3	10.7	6.4	2.9	0.1	100.0	8607	6.0
Дунджаас доогуур	4.0	33.0	23.6	19.0	10.6	9.8	0.0	100.0	8743	7.3
Дундаж	2.0	24.4	19.3	21.7	12.8	19.6	0.2	100.0	8807	9.3
Дунджаас дээгүүр	1.0	17.8	15.2	24.0	11.7	30.2	0.1	100.0	8918	10.2
Дээгүүр	0.6	15.6	8.2	18.5	6.7	50.3	0.0	100.0	8720	12.7
Өрхийн тэргүүлэгчийн үндэс угсаа**										
Халх	2.6	25.8	18.5	19.6	9.9	23.5	0.1	100.0	35221	9.3
Казах	5.1	40.3	19.1	12.0	7.4	16.1	na	100.0	1680	6.8
Бусад	3.5	31.3	19.5	16.8	8.9	20.0	0.0	100.0	6799	8.0

¹НҮТС-ны үзүүлэлт CS5.1 - Суралцсан дундаж хугацаа

* "Боловсрол" нь хариулагдаагүй 1 ажиглалт (жигнээгүй)-ыг харуулаагүй.

** "Өрхийн тэргүүлэгчийн үндэс угсаа" нь хариулагдаагүй 8 ажиглалт (жигнээгүй)-ыг харуулаагүй.

^a Суралцсан дундаж хугацааг тооцоходоо нэг түвшиний боловсрол давтан суусан хугацааг оруулаагүй. Тухайлбал, улиран суралцсан эсвэл давхар мэргэжил эзэмшихээр их, дээд сургуульд суралцсан хугацааг тооцоогүй.

VI БҮЛЭГ

ХҮҮХДИЙН ЭРҮҮЛ МЭНД

VI

Энэхүү бүлэгт хүүхдийн дархлаажуулалтад хамрагдалт, судалгааны өмнөх 14 хоногийн хугацаанд суулгалт, амьсгалын замын цочмог халдварт өвчнөөр өвчилсөн байдал, энэ тохиолдолд мэргэжлийн эмчид хандан зөвлөгөө авах, тусгайлан эмчилгээ хийлгэсэн эсэхийг хот, хөдөө, бүс нутаг, хүүхдийн нас, эхийн боловсролын түвшин болон өрхийн аж байдлын түвшинээр харуулав.

Дархлаажуулалт

Мянганы хөгжлийн зорилт (МХЗ) 4-т 1990-2015 оны хооронд хүүхдийн эндэгдлийг гуравны хоёроор бууруулах гэж тусгасан. Үүнээс гадна 2012 оны 5 сард болсон Дэлхийн Эрүүл Мэндийн Ассамблейн хурлаас 194 гишүүд хамтран 10 жилийн “Бүх нийтийн дархлаажуулалтын үйл ажиллагааны хөтөлбөр”-ийг баталсан. Дархлаажуулалтын өргөжүүлсэн хөтөлбөрийг (ДӨХ) 1994- оноос хойш улс орнууд хэрэгжүүлжсэнээр өнгөрсөн хугацаанд олон сая хүүхдийн амийг аварсан. Гэсэн ч дэлхий дээр жил бүр 2 сая гаруй хүүхэд урьдчилан сэргийлэх дархлаажуулалтад хамрагдаагүйгээс нас барсаар байна.

Одоогийн байдлаар ДӨХ нь хүн амын тодорхой бүлгийг бүхэлд нь хамарсан вакцинжуулалт хийх, өвчлөлийг бууруулах зорилтуудыг хэрэгжүүлэх, шинэ вакцины судалгаа, өвчний тархалтын судалгаа, лабораторийн шинжилгээ, хүрэхэд бэрхшээлтэй орон нутаг, хүн амын бүлэгт хүрч үйлчлэх болон урьдчилан сэргийлэх ухуулга сурталчилгааны үйл ажиллагаа гэсэн 5 зүйлд түлхүү чиглэгдэж байна.

Монгол Улсад ДЭМБ/НҮБХС-гийн удирдамжийн дагуу хүүхэд 12 сар хүртлээ сүрьеэгийн эсрэг (БЦЖ) вакцин, сахуу, татран, хөхүүл ханиадны эсрэг (гуравт/тавт) вакцины 3 тун, саагийн эсрэг вакцины 4 тун, гепатит Б-гийн эсрэг вакцины төрөх үеийн болон улаан бурхан, улаанууд, гахайн хавдрын эсрэг вакцины 2 тунг хийлгэсэн байх ёстой. 5 хүртэлх насны хүүхдийн эх/ асрамжлагчаас дархлаажуулалтын дэвтрийг авч ярилцлага авагч дархлаажуулалтын талаарх мэдээллийг асуулгын хуудсанд хуулж тэмдэглэсэн.

Манай Улсад 2005 оноос өмнө хүүхдийг сүрьеэ, сахуу, хөхүүл ханиад, татрангийн гуравт, улаан бурхан, гепатит Б-гийн болон улаан бурханы вакцинаар дархлаажуулж байсан. Харин 2005 оноос хойш сахуу, хөхүүл ханиад, татран, Б вируст гепатит, Хиб-ийн таван вакциныг нэгтгэсэн нэг вакциныг үе шаттайгаар нэвтрүүлж, 2009 оноос улаанбурхан, гахайн хавдар, улаануудын эсрэг нийлсэн нэг вакциныг “Заавал хийх дархлаажуулалтын үндэсний товлол”-д шинээр оруулсан.

Дархлаажуулалтад хамрагдсан хүүхдийн хувийг дархлаажуулалт болон эх хүүхдийн эрүүл мэндийн дэвтрээс, эдгээр дэвтэр байхгүй тохиолдолд дархлаажуулалт тус бүрд хамрагдсан эсэх, гуравт/ тавт болон халдварт саагийн эсрэг вакцины хувьд хэдэн удаа хамрагдсан талаар хүүхдийн эх/ асрамжлагчаас тусгайлан асууснаар тооцож үзүүлсэн. Бүх дархлаажуулалтад хамрагдсан гэдэгт сүрьеэ, халдварт саагийн эсрэг төрөх үеийн болон 1-3-р тун, гуравт/тавт вакцины 1-3-р тун, гепатит Б болон улаанбурхан, улаанууд гахайн хавдрын эсрэг вакцинд хамрагдсаныг оруулсан.

Судалгаанд хамрагдсан 12-35 сартай нийт хүүхдүүдийн 1 нас хүрэхээсээ өмнө дархлаажуулалтад хамрагдсан байдлыг 12-23 болон 24-35 сартайгаар ялган хүснэгт СН.1 болон зураг СН.1-д улсын дүнгээр үзүүлэв. Ингэхдээ судалгаанаас өмнөх аль ч хугацаанд 1 нас хүрэхээсээ өмнө дархлаажуулалтад хамрагдсанаар тооцсон. Хүснэгтийн хувьд хуваарьт нь 12-23 сартай болон 24-35 сартай дархлаажуулалтад хамрагдсан хүүхдүүдийн хувьд тооцож харуулав. Эхний 3 багана тус бүрт хуваарьт нь судалгаанаас өмнөх аль ч үед дархлаажуулалт болон эрүүл мэндийн дэвтрээс тэмдэглэсэн эсвэл эх/ асрамжлагч хариулсаны дагуу дархлаажуулалтад хамрагдсан 12-23 сартай бүх хүүхдийн хувьд тооцож харуулсан. Харин сүүлийн 3 баганын хувьд зөвхөн нэг нас хүрэхээсээ өмнө дархлаажуулалт хамрагдсан хүүхдийг дээр дурдсантай адилаар тооцсон. Дархлаажуулалтын дэвтэргүй хүүхдийн хувьд нэг нас хүрэхээсээ өмнө дархлаажуулалтад хамрагдсан хувийг дархлаажуулалтын дэвтэртэй хүүхэдтэй адил төсөөлсөн.

Хүснэгт СН.1 болон Зураг СН.1-ээс харахад 12-23 сартай хүүхдүүдийн 93.0 хувь нь бүх дархлаажуулалт

хамрагдсанаас 78.1 хувь нь 1 нас хүрэхээсээ өмнө хамрагдсан байна. Эдгээр хүүхдүүдийн 93.3 хувь нь сүрьеэгийн эсрэг, 94.5 хувь нь тавт вакцины 1-р тунгийн дархлаажуулалтад хамрагдажээ. Харин тавт вакцины 2-оос 3-р тунгийн хамрагдалт буурчээ. Саагийн эсрэг вакцины 1-р тунд хамрагдалт 94.4 хувь байсан бол 3-р тунд хамрагдалт 92.3 хувь болж мөн адил буурлаа. Улаанбурхан, гахайн хавдар, улаануудын эсрэг дархлаажуулалтад хамрагдалтын хувь 86.1, гепатит В-ийн эсрэг дархлаажуулалт 93.1 хувьтай байна.

Харин 24-25 сартай настай хүүхдүүдийн хувьд 1 нас хүрэхээсээ өмнө бүх дархлаажуулалтад харагдсан хувь 1-2 хүртэлх настай хүүхдүүдтэй харьцуулахад бага гарчээ.

Зураг СН.1: 1 нас хүрэхээсээ өмнө шаардлагатай дархлаажуулалтад хамрагдсан 12-23 сартай хүүхдийн хувь, Монгол Улс, 2013 он

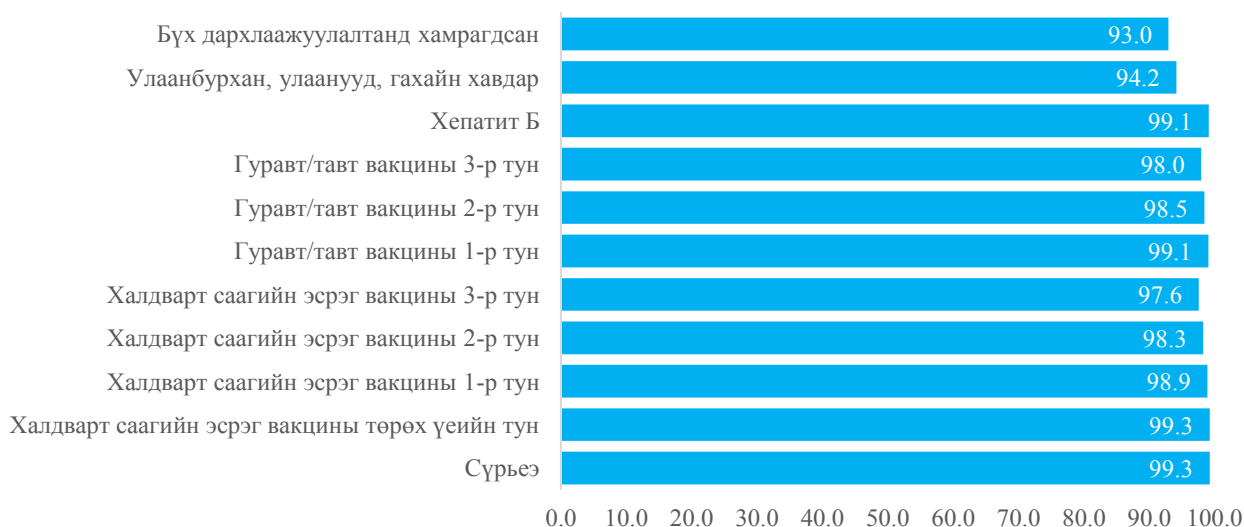

Хүснэгт СН.2-д 12-23 сартай хүүхдийн дархлаажуулалтад хамрагдсан байдлыг хүйс, бүс нутаг, байршил, эх/ асрамжлагчийн боловсролын түвшин, өрхийн аж байдлын түвшингээр үзүүлэв. Энд дархлаажуулалтын болон эрүүл мэндийн дэвтэрт үндэслэн судалгаанаас өмнөх аль ч үед дархлаажуулалтад хамрагдсан байдлыг харуулав (эдгээр 2 дэвтрийг үзсэн хувь 99.6).

Бүх дархлаажуулалтад хамрагдсан хувийг шинж байдлаар нь авч үзвэл хүйс, байршил, хот, хөдөө, эхийн боловсролын түвшнээр төдийлөн ялгаагүй багатай ч баруун бүсийн хүүхдүүдийн дархлаажуулалтад хамрагдалт (86.3) бусад бүсийн хүүхдүүдийнхээс харьцангуй доогуур гарчээ.

Дархлаажуулалтыг тус бүрээр авч үзэхэд ч энэ хандлага ажиглагдаж байна.

Харин огт дархлаажуулалтад хамрагдаагүй 12-23 сартай хүүхдийн хувь өрхийн аж байдлын түвшин доогуур, эхийн боловсролын түвшин бага хүүхдүүдийн хувьд бусдаас бага байна.

Өвчний асаргаа, эмчилгээ

МХЗ 4-ийг хэрэгжүүлэх гол стратеги нь 5 хүртэлх насны хүүхдийн нас баралтын шалтгааны тэргүүлэх өвчинтэй тэмцэх бөгөөд үүнд суулгалт болон уушигны хатгалгаа өвчин нь нас баралтын тэргүүлэх шалтгаан юм.

Бүх нийтийн суулгалт, уушигны хатгалгаанаас сэргийлэх, хянах үйл ажиллагааны хөтөлбөрт 2025 онд гэхэд суулгалт, уушигны хатгалгаанаас урьдчилан сэргийлэх, эдгээрээс шалтгаалсан нас баралтыг бууруулах, тухайлбал 1000 амьд төрөлтөд ногдох уушигны хатгалгаар нас барсан хүүхдийн тоог 3, суулгалтаар нас барсан хүүхдийн тоог 1 хүргэх зорилт тавьсан.

Хүснэгт СН.4-д судалгааны өмнөх 2 долоо хоногийн хугацаанд суулгасан, амьсгалын замын цочмог халдварын шинж тэмдэг илэрсэн болон халуурсан 0-59 сартай хүүхдийн хувийг харуулав.

Эдгээр үр дүн хугацааны хувьд зөвхөн сүүлийн 2 долоо хоногт илэрсэн байдлаар асуусан учраас өвчлөлийн нийт тархалтыг харуулж чадахгүй гэдгийг анхаараарай. Мөн судалгааны хувьд суулгалт болон халуурах тохиолдлыг заасан хугацаанд тодорхой шинж тэмдэг илэрсэн эсэхийг эх/асрамжлагчаас асууж, хариулсанаар тодорхойлов.

Хэрвээ эх/асрамжлагч хүүхдэд заасан хугацаанд амьсгал олширох эсвэл амьсгалахад саадтай байх шинж тэмдэг илэрсэн эсэх, энэ нь цээж хонхолзох эсвэл хамар битүүрсэнээс шалтгаалсан гэж хариулсан бол амьсгалын замын цочмог халдварын шинж тэмдэг илэрсэн гэж үзсэн.

Энэ арга нь НҮТС-ны арга бөгөөд үндсэн ойлголтыг нь үр дүнг боловсруулах, тайлан бичихэд анхаарах нь зүйтэй.

Судалгаа явагдах хугацаа болон судалгааны багийн байршлаас шалтгаалан үр дүнд нөлөөлөх боломжтой учраас тайлбарлахдаа нэлээд анхааралтай байх хэрэгтэй. Эдгээр шалтгааны хувьд 2 долоо хоногийн цонх хугацааны тархалтыг харуулж байгаа хэдийч эдгээр мэдээлэл нь өвчний тархавар судлал, тархацыг үнэлэхгүй, харин эрүүл мэндийн үйлчилгээ, эмчилгээтэй холбоотой үзүүлэлтийг олж авах юм.

Хүснэгт СН.4-д халдварт өвчнөөр өвчилсөн хүүхдийн хувийг өвчнөөр харуулсан бөгөөд судалгаанаас өмнөх 14 хоногийн хугацаанд тав хүртэлх насны хүүхдийн 8.2 хувь нь суулгалт, 4.1 хувь нь АЗЦХ өвчнөөр өвдсөнөөс гадна 11.4 хувь нь халуурсан байна.

Суулгалт өвчний тархалт, эмчилгээ

Дэлхий нийтэд 5 хүртэлх насны хүүхдийн нас баралтын тэргүүлэх шалтгаануудын хоёрт суулгалт өвчин ордог. Суулгалт өвчнөөр нас барж байгаа гол шалтгаан нь шингэн болон эрдсийг их хэмжээгээр алдах явдал юм. Суулгалт өвчний үед шингэн сэлбэх давсны уусмал болон гэрийн нөхцөлд бэлдсэн шингэнүүдийг их хэмжээгээр уулгах нь хүүхдийг эндэхээс сэргийлэх гол арга хэмжээ болдог. Шингэн алдалт, усгүйжилтээс сэргийлж шингэн сэлбэх, тураалаас сэргийлж үргэлжлүүлэн хооллох зэрэг аргууд нь суулгалт өвчний эмчилгээний чухал арга хэмжээнд тооцогддог. Мөн суулгалт нь 5 хүртэлх насны хүүхдийн тураалын нэг шалтгаан болдог байна.

“Хүүхдэд ээлтэй дэлхий ертөнц” тунхаглалд “Тав хүртэлх насны хүүхдийн суулгалт өвчний улмаас эндэх эндэгдлийг 2010 он гэхэд 2000 оныхоос тал хувиар бууруулна”, Мянганы хөгжлийн зорилгод “2015 он гэхэд тав хүртэлх насны хүүхдийн эндэгдлийг 1990 оны түвшнээс гуравны хоёроор бууруулна” гэж зорилго дэвшүүлсэн. Түүнчлэн, “Хүүхдэд ээлтэй дэлхий ертөнц” нь суулгалт өвчний тохиолдлыг 25 хувиар бууруулахыг уриалсан билээ.

Гол үзүүлэлтүүд:

- Суулгалтын тархалт
- Шингэн сэлбэх эмчилгээ
- Суулгалтын үед гэрийн нөхцөлд эмчлэх
- Шингэн сэлбэх эмчилгээний зэрэгцээ хоолыг үргэлжлүүлэн өгсөн байдал

НҮТС-ны асуулгад эх/асрамжлагчаас тухайн хүүхэд судалгаанаас өмнөх 14 хоногийн хугацаанд суулгалтаар өвдсөн эсэхийг асуусан. Хэрэв тийм бол суулгалт өвчний үед тухайн хүүхдэд шингэн зүйл уулгасан эсэх, хоолыг үргэлжлүүлэн өгсөн эсэх болон хүүхдийн идсэн, уусан хэмжээ ердийн үеийнхээс их эсвэл бага эсэхийг тодруулж нарийвчлан асуусан.

Манай улс “Суулгалт өвчний хяналт”, “Хүүхдийн өвчний цогц менежмент” (ХӨЦМ) хөтөлбөрүүдийг амжилттай хэрэгжүүлсний үр дүнд суулгалт өвчний улмаас хүүхэд эндэх нь маш эрчимтэй буурсан гэдгийг тэмдэглэх хэрэгтэй.

Суулгалтаар өвдсөн хүүхдийн хувь төв, суурингаас хөдөөд илүү өндөр, бүсээр авч үзвэл Улаанбаатар хотод хамгийн бага, Хангайн бүсэд хамгийн өндөр, харин хүүхдийн нас болон өрхийн аж байдлын түвшин ахих тусам буурч байгаа нь ажиглагдлаа.

Тухайлбал, суулгалт хүүхдийг эхийн сүүгээр хооллохоо болих болон нэмэгдэл хоолонд оруулах үед буюу 0-23 сартай хүүхдүүдэд илүү тохиолддог нь харагдаж байна.

Хүснэгт СН.5-д судалгааны өмнөх 2 долоо хоногийн хугацаанд суулгасан, суулгах үед нь эрүүл

мэндийн байгууллага эсвэл эмчид хандсан 5 хүртэлх насны хүүхдийн хувийг хандсан газраар нь харууллаа. Суулгалтаар өвдсөн хүүхдийн тал хувь нь эрүүл мэндийн байгууллагад хандан мэргэжлийн эмчийн зөвлөгөө авсанаас 41.7 хувь нь улсын эмнэлэгт ханджээ. Харин суулгалтаар өвдсөн 1 хүртэлх насны хүүхдийн 59.1 хувь нь эрүүл мэндийн байгууллагад хандсан байна.

Хүснэгт СН.6-д суулгалтын үед шингэн зүйл уух болон хооллолтын байдлыг харуулав. Тав хүртэлх насны суулгалтаар өвдсөн хүүхдүүдийн 86.8 хувь нь ердийнхтэй ижил, түүнээс илүү хэмжээнд шингэн зүйл уусан бол 12.2 хувь нь ердийнхөөс бага, үүний дотор 1.0 хувь нь огт шингэн зүйл уугаагүй байна. Суулгалтын үед шингэн зүйл огт уугаагүй хүүхдийн хувь 1 хүртэлх насны хүүхдүүд болон огт боловсролгүй эхчүүдийн хувьд илүү харагдаж байна. Харин суулгалтаар өвдсөн үедээ 63.8 хувь нь ердийн болон түүнээс их хэмжээгээр (хоолыг үргэлжлүүлэн идэх) хооллосон байхад 2.9 орчим хувь нь огт хооллоогүй байна.

Хүснэгт СН.7-д судалгааны өмнөх 2 долоо хоногийн хугацаанд суулгаж, шингэн сэлбэх эмчилгээ хийлгэж, цайрын бэлдмэл хэрэглэсэн 0-59 сартай хүүхдийн хувийг харуулав. Хүүхдэд хэд хэдэн арга хэмжээг авч хэрэгжүүлэх боломжтой тул үзүүлэлтийн дүн 100 хувьд барихгүй. Суулгалт өвчнөөр өвдсөн хүүхдүүдийн 41.8 хувь нь үйлдвэрийн аргаар бэлтгэсэн шингэн сэлбэх давсны уусмал, 13.3 хувь нь гэрийн нөхцөлд бэлтгэсэн шингэн сэлбэх уусмал, 9.2 хувь нь шахмал болон сироп хэлбэрээр цайрын бэлдмэл уусан байна. Харин суулгалтаар өвдсөн хүүхдүүдийн 84.5 хувь нь шингэн сэлбэх нэг ба түүнээс олон төрлийн эмчилгээ (үйлдвэрийн аргаар бэлтгэж савласан ШСУ эсвэл гэрийн нөхцөлд бэлтгэсэн ШСУ, буцалсан ус, будааны шүүс уулгах)-г хийлгэснээс гадна 7.1 хувь нь давхар цайрын бэлдмэл хэрэглэжээ. Суулгалтаар өвдсөн хүүхдүүдийн дунд дан үйлдвэрийн аргаар болон гэрийн нөхцөлд бэлтгэсэн шингэн сэлбэх давсны уусмалаас хэрэглэхээс илүүтэйгээр буцалсан ус, шингэн усан шөл, будааны шүүс хэрэглэжээ. Харин суулгалт өвчний үед цайрын бэлдмэлийг боловсролгүй эх/асрамжлагч нар хүүхдүүдээ огт өгөөгүй байна. Суулгалт өвчний үед шингэн сэлбэх эмчилгээ хийлгэсэн 5 хүртэлх насны хүүхдийн хувийг шинж байдлаар Зураг СН.2-г харууллаа.

Зураг СН.2. Шингэн сэлбэх эмчилгээ хийлгэсэн 5 хүртэлх насны хүүхдийн хувь, Монгол Улс, 2013 он

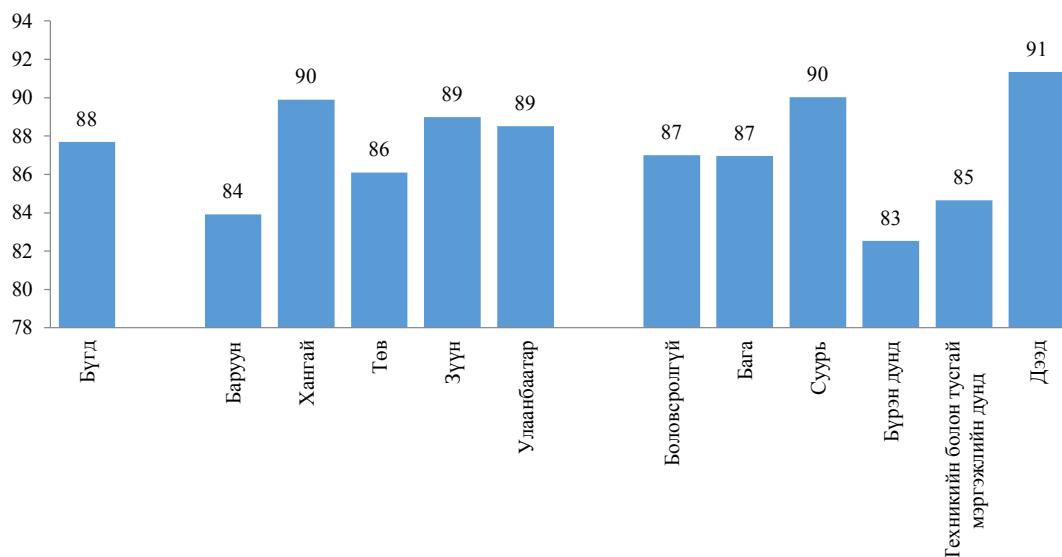

Хүснэгт СН.8-д судалгааны өмнөх 2 долоо хоногийн хугацаанд суулгасан бөгөөд шингэн сэлбэх эмчилгээ хийлгэхийн зэрэгцээ хоолоо үргэлжлүүлэн идсэн 0-59 сартай хүүхдийн хувийг харуулав. Суулгалттай хүүхдүүдийн 82.5 хувь нь шингэн сэлбэх эмчилгээ хийлгэхийн зэрэгцээ ХӨЦМ-ийн зөвлөмжийн дагуу үргэлжлүүлэн хооллож байжээ. Суулгалт өвчний үед зохих эмчилгээг хийлгэсэн хүүхдүүд хүйс (эрэгтэй 84.9 хувь, эмэгтэй 80.1 хувь) болон хот, хөдөөгөөр (83.0 болон 82.0 хувь) төдийлөн ялгаагүй байна. Хангай, Төв болон Зүүн бүсийн эх асрамжлагчийн 80 гаруй хувь (83.9-85.9 хувь) нь хүүхдээ суулгалт өвчнөөр өвдсөн үед зохих эмчилгээг хийлгэжээ (Зураг СН.3). Суулгалт өвчний

үеийн эмчилгээ, асаргааг өрхийн аж байдлын түвшнээр авч үзэхэд ялгаатай дүр зураг ажиглагдаж байгаа бөгөөд аж байдлын түвшин ахих тусам өрхийн хүүхдүүд суулгалт өвчнөөр өвдсөн үед тэдний эх/асрамжлагчид зөв, зохистой арга хэмжээг илүү авч байна.

Зураг СН.3. Шингэн сэлбэх эмчилгээний зэрэгцээ хоолоо үргэлжлүүлэн идсэн 5 хүртэлх насны хүүхдийн хувь, Монгол Улс, 2013 он

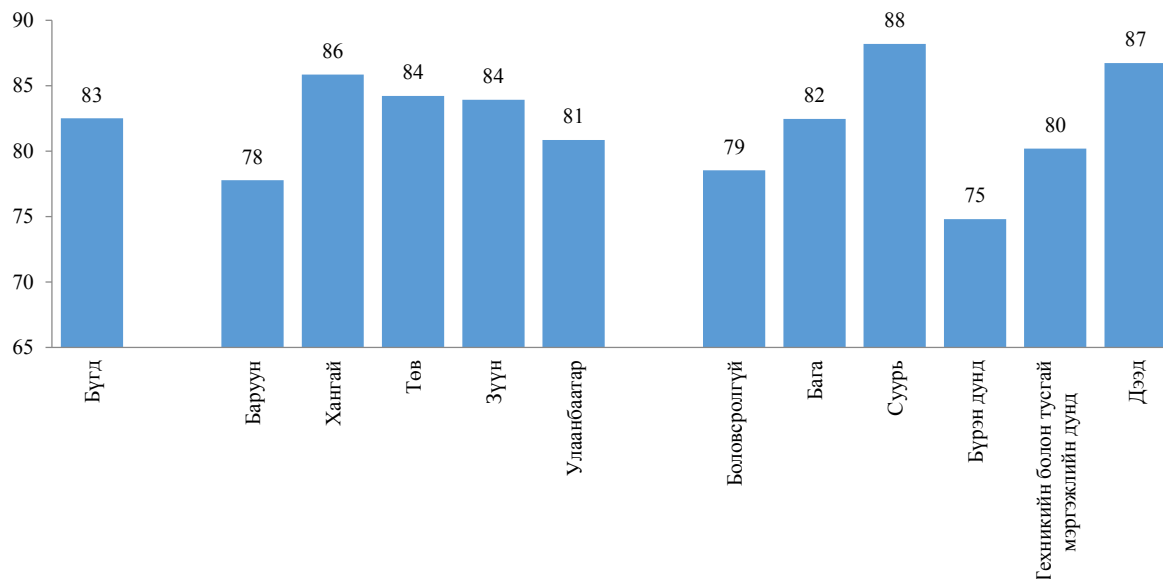

Шингэн сэлбэх эмчилгээ хийлгэсэн хүүхдүүдийн хувийг үйлдвэрийн аргаар бэлтгэсэн шингэн сэлбэх давсны уусмал болон цайрын бэлдмэл олж авсан эх үүсвэрээр хүснэгт СН.9-д харуулав. Эмчилгээ хийлгэсэн хүүхдүүдийн 96.2 хувь нь үйлдвэрийн аргаар бэлтгэсэн шингэн сэлбэх давсны уусмлыг эрүүл мэндийн байгууллагаас (улсын болон хувийн), үүнээс 87.1 хувь нь хувийн, 9.1 хувь нь улсын байгууллагаас авсан байна. Улсын эрүүл мэндийн байгууллагаас хөдөөгийн болон амьдралын түвшин доогуур өрхийн хүүхдүүд бусдаас илүү авч хэрэглэдэг байхад хотын хүүхдүүд зөвхөн хувийн байгууллагаас авч хэрэглэдэг нь харагдлаа. Харин цайрын бэлдмэлийг шингэн сэлбэх эмчилгээ хийлгэсэн хүүхдүүдийн талаас илүү хувь хувийн байгууллагаас авч хэрэглэжээ.

Амьсгалын замын цочмог халдварын тархалт, эмчилгээ болон мэдлэг

Амьсгалын замын цочмог халдвар (АЗЦХ) нь хүүхдийн эндэгдлийн зонхилох шалтгааны нэг бөгөөд уушгины хатгалгаагаар өвдсөн үед антибиотик хэрэглэх нь гол эмчилгээний арга юм. “Хүүхдэд ээлтэй дэлхий ертөнц” тунхаглалын бас нэг зорилго нь амьсгалын цочмог халдварын улмаас эндэх эндэгдлийг гуравны нэгээр бууруулах асуудал юм.

Амьсгалын замын цочмог халдвар нь хамар битүүрэх, цээж хэржигнэх шинж биш харин амьсгалын тоо олшрох, амьсгал саадтай болох гэсэн хавсарсан шинжээр илэрдэг.

АЗЦХ-ыг дараах үзүүлэлтүүдээр хэмжив. Үүнд:

- АЗЦХ-ын шинж тэмдэг илэрсэн хүүхдийн хувь
- АЗЦХ-ын шинж тэмдэг илэрсэн үед мэргэжлийн эмчид хандсан байдал
- АЗЦХ-ын шинж тэмдэг илэрсэн үед антибиотик хэрэглэсэн байдал
- АЗЦХ-ын аюултай 2 шинж тэмдгийн талаарх эх/асран халамжлагчийн мэдлэг (аюултай 2 шинж тэмдэгт амьсгал олшрох, амьсгал саадтай болохыг хамруулна)

Амьсгалын замын цочмог халдварын шинж тэмдэг илэрсэн хүүхдийн хувь тооцох аргачлал нь “Хүүхэд хөгжил-2010” судалгааны уушгины хатгалгаа өвчнөөр өвчилж болзошгүй хүүхдийн хувь

тооцох аргачлалтай ижил учраас шууд харьцуулах боломжтой юм.

Дээр дурдсанаар судалгаанд хамрагдсан 5 хүртэлх насны хүүхдүүдийн 4.1 хувьд судалгааны өмнөх 2 долоо хоногийн хугацаанд амьсгалын замын цочмог халдвар илэрсэн бол 11.4 хувьд халуурсан шинж тэмдэг илэрчээ (Хүснэгт СН.4). Хүн амын төвлөрөл ихтэй газар өөрөөр хэлбэл Улаанбаатар хотод хүүхдүүдийн дунд АЗЦХ-ын шинж илрэх тохиолдол илүү байна.

Хүснэгт СН.10-т судалгааны өмнөх 2 долоо хоногийн хугацаанд АЗЦХ-ын шинж тэмдэг илэрч, зөвлөгөө авч, эмчилгээ хийлгэсэн болон антибиотик хэрэглэсэн 0-59 сартай хүүхдийн хувь, эмчилгээ хийлгэхээр хандсан газраар нь харуулав. АЗЦХ-ын шинж тэмдэг илэрсэн хүүхдүүдийн 74.0 хувь нь зохих эмнэлэгт хандан, эмнэлгийн мэргэжилтний зөвлөгөө, тусламж авч, 63.4 хувь нь антибиотик эмчилгээ хийлгэжээ. Давхардсан байдлаар эмнэлгийн мэргэжилтний зөвлөгөө, тусламж авахаар 64.6 хувь нь улсын эмнэлэгт, 11.0 хувь нь хувийн эмнэлэгт хандажээ.

Мөн хүснэгт СН.10-т АЗЦХ-ын шинж тэмдэг илрэн антибиотик эмчилгээ хийлгэсэн 5 хүртэлх насны хүүхдүүдийг хүйс, нас, бүс нутаг, нийгмийн үзүүлэлтээр харуулав. Судалгааны үед АЗЦХ илэрсэн 5 хүртэлх насны хүүхдүүдийн 63.4 хувь нь антибиотик эмчилгээ хийлгэжээ. Энэ хувь хотод хөдөөгөөс харьцангуй өндөр байна. Мөн хүснэгтээс АЗЦХ-ын шинж тэмдэг илрэн, антибиотик эмчилгээ хийлгэсэн хүүхдийн хувь дунджаас доогуур аж байдлын түвшинтэй өрх болон суурь, түүнээс доогуур боловсролтой эх/асрамжлагчтай хүүхдүүдийн хувьд бусдаас бага нь байгаа нь харагдаж байна.

Хүснэгт СН.10-т АЗЦХ-ын шинж тэмдэг илрэн антибиотик эмчилгээ хийлгэсэн 5 хүртэлх насны хүүхдүүдийг антибиотик авсан эх үүсвэрээр харуулсан. АЗЦХ-ын шинж тэмдэг илрэн, антибиотик эмчилгээ хийлгэсэн бүх хүүхдүүдийн эрүүл мэндийн байгууллага, тэр дундаа дийлэнх (89.1 хувь) нь хувийн эрүүл мэндийн байгууллагад хандан антибиотик авчээ.

Амьсгалын замын цочмог халдварын аюултай шинж тэмдгийн талаарх эх/асрамжлагчийн мэдлэг нь уг шинж тэмдэг илэрсэн үед тохирох тусламж хайх суурь хүчин зүйл юм. НҮТС-нд эх/асрамжлагчаас АЗЦХ-ын шинж тэмдэг илэрсэн үед нэн даруй эмнэлэгт хандан, эрүүл мэндийн байгууллагын тусламж үйлчилгээ авч байгаа эсэхийг асуусан. Үүнтэй холбоотой мэдээллийг хүснэгт СН.11-д харуулав.

Судалгаанд хамрагдсан нийт эх/асрамжлагчийн ердөө 10.2 хувь нь хатгалгааны үеийн аюултай 2 шинж болох амьсгал олшрох, амьсгал саадтай болохыг мэдэж байлаа. Хотод эх/асрамжлагчийн мэдлэгийн хувь хөдөөгийнхөөс 2 дахин өндөр, мөн аж байдлын түвшин ахих тусам мэдлэгийн хувь ихсэж байгаа нь ажиглагдлаа (хүснэгт СН.11). Харин Зүүн, Баруун бүс, боловсролгүй эх/асрамжлагчийн мэдлэг бусдаас бага байна. Үүнээс гадна казах тэргүүлэгчтэй өрхийн хувьд мэдлэгийн түвшин (1.4 хувь) хомс байгаа нь анхаарал татаж байна.

Хүүхдийг эмнэлэгт яаралтай үзүүлдэг хамгийн түгээмэл шинж нь халууралт (77.3 хувь), үүний дараагаар ханиалгах (42.6 хувь), суулгах (30.4 хувь) байгааг хүснэгтээс харж болно. Харин эх/асрамжлагчдийн 7 хувь нь амьсгал олширвол, 5 хувь нь амьсгал саадтай болбол яаралтай эмнэлэгт хандана гэжээ.

Хатуу түлшний хэрэглээ

Хатуу түлшийг халаалт болон хоол хүнс болгохдоо хэрэглэснээр гэр доторх агаарын бохирдол үүсч, бусад зүйлтэй холилдон эрүүл мэндэд хор хөнөөл учруулдаг. Хатуу түлш хэрэглэснээр дутуу шатсан нүүрстөрөгч ба устөрөгчийн холимог нэгдэл үүсдэгт гол асуудал нь оршдог. Хатуу түлш хэрэглэх нь амьсгалын замын цочмог өвчнүүд, хатгалгаа, уушгины архаг өвчнүүд, хавдар, сүрьеэ, хүүхэд бага жинтэй төрөх, нүдний болрын цайлт, багтраа өвчнүүдээр өвчлөх эрсдэлийг нэмэгдүүлдэг. Анхдагч шалгуур үзүүлэлт нь хоол ундаа хийхдээ ихэнхдээ хатуу түлш хэрэглэдэг хүн амын нийт хүн амд эзлэх хувь юм. Энэ үзүүлэлтийг хүснэгт СН.12-д харуулав.

Монголын айл өрхүүдийн 55.5 хувь нь хоол, ундаа болгохдоо хатуу түлш хэрэглэж байна. Хатуу түлшний хэрэглээ хөдөөд (88.3 хувь) хотоос (36.6 хувь) харьцангуй өндөр байна.

Хатуу түлшний хэрэглээ өрхийн аж байдлын түвшин болон өрхийн тэргүүлэгчийн боловсролын түвшинээр ялгаатай байна. Дээгүүр аж байдалтай өрхүүд хоол ундаа болгохдоо хатуу түлшийг бараг хэрэглэдэггүй (0.5 хувь), харин доогуур аж байдалтай өрхийн хувьд маш түгээмэл буюу бараг бүгд (99.3 хувь) хатуу түлш хэрэглэж байна. Хүснэгтээс харахад хоол, ундаа болгохдоо мод болон нүүрс хэрэглэх

нь их байгаагаас хатуу түлшний хэрэглээ ерөнхийдөө өндөр байна.

Харилцан адилгүй зууханд ижил түлш хэрэглэхэд бохирдуулагч бодисын хэмжээ харилцан адилгүй байдаг бөгөөд хатуу түлш дагнан хэрэглэх нь гэрийн дотоод орчны агаарын бохирдлын гол шалтгаан болдог. Битүү бөгөөд яндантай зуух нь гэрийн дотоод агаарын бохирдол бага үүсгэдэг байхад задгай зуух нь хатуу түлшнээс үүсэх хортой бодисын нөлөөнөөс хамгаалах боломжгүй. Хүснэгт СН.13-т хатуу түлшний хэрэглээг хоолоо хийдэг газраар нь үзүүлсэн. Хоол, хүнсээ болгохдоо хатуу түлш хэрэглэдэг өрхүүдийн 28.4 хувь нь гал тогооны тусдаа өрөөтэй байхад 71.4 хувь нь гал тогооны тусдаа өрөөгүй байна. Энэ нь гэр доторх агаарын бохирдолд өртөх магадлал манай улсад их байгааг харуулж байгаа юм. Мөн уг үзүүлэлт өрхийн шинж байдлаар эрс ялгаатай байгааг хүснэгтээс харж болно.

Хүснэгт СН.1: Нэг нас хүрэхээс өмнөх дархлаажуулалт

Нэг нас хүрэхээсээ өмнө хүүхдийн өвчлөлийн эсрэг вакцинуудад хамрагдсан 12-35 сартай хүүхдийн хувь, Монгол Улс, 2013 он

	12-23 сартай хүүхдүүд:				24-35 сартай хүүхдүүд:			
	Дархлаажуулалтын талаарх мэдээллийн эх үүсвэр			1 нас хүрэхээсээ өмнө вакцинуудад хамрагдсан ^a	Дархлаажуулалтын талаарх мэдээллийн эх үүсвэр			1 нас хүрэхээсээ өмнө вакцинуудад хамрагдсан
	Дархлаажуулалтын болон эх, хүүхдийн эрүүл мэндийн дэвтэр	Эхийн өгсөн мэдээлэл	Аль нэг нь		Дархлаажуулалтын болон эх, хүүхдийн эрүүл мэндийн дэвтэр	Эхийн өгсөн мэдээлэл	Аль нэг нь	
Дархлаажуулалт								
Сүрьеэ ¹	97.7	1.5	99.3	93.3	94.4	3.2	97.6	86.5
Саа								
Төрөх үеийн	97.7	1.5	99.3	93.3	94.4	3.1	97.5	86.1
1	98.2	0.7	98.9	94.4	95.1	2.4	97.6	86.0
2	97.5	0.7	98.3	93.2	94.4	2.2	96.6	84.9
3 ²	96.7	0.9	97.6	92.3	93.4	2.6	95.9	83.9
Тавт								
1	98.2	0.9	99.1	94.5	95.2	2.8	97.9	86.1
2	97.5	0.9	98.5	93.4	94.5	2.4	96.9	85.2
3 ³	96.7	1.2	98.0	92.5	93.4	2.8	96.2	84.2
Хепатит Б⁴								
Төрөх үеийн	97.6	1.5	99.1	93.1	94.4	3.1	97.4	86.0
Улаанбурхан, гахайн хавдар, улаанууд (УГУ1)⁵								
	90.4	3.8	94.2	86.1	89.2	5.3	94.5	79.1
Бүх вакцинд хамрагдсан ^{6, b}	92.9	0.1	93.0	78.1	91.3	0.5	91.8	67.5
Вакцинд хамрагдаагүй	0.2	0.2	0.4	1.4	0.1	1.1	1.1	4.4
Хүүхдийн тоо	1180	1180	1180	1180	1236	1236	1236	1236

¹ НҮТС-ны үзүүлэлт 3.1 - Сүрьеэгийн эсрэг вакцинд хамрагдалт

² НҮТС-ны үзүүлэлт 3.2 - Халдварт саагийн эсрэг вакцинд хамрагдалт

³ НҮТС-ны үзүүлэлт 3.3 - Тавт вакцинд хамрагдалт

⁴ НҮТС-ны үзүүлэлт 3.5 - Хепатит Б-ийн эсрэг вакцинд хамрагдалт

⁵ НҮТС-ны үзүүлэлт 3.4; МХЗ-ын үзүүлэлт 4.3 - Улаанбурхан, гахайн хавдар, улаануудын эсрэг вакцинд хамрагдалт

⁶ НҮТС-ны үзүүлэлт 3.8 - Бүх вакцинд бүрэн хамрагдалт

^a НҮТС-ны бүх үзүүлэлтүүд тус баганад тооцогдсон болно.

^b Дархлаажуулалтын хөтөлбөрт заасны дагуу сүрьеэ, саа3, тавт3, хепатит Б3, ХиБ3 болон улаанбурхан, гахайн хавдар, улаанууд (УГУ1)-ын эсрэг вакцинуудыг хамруулав.

Хүснэгт СЦ.2: Дархлаажуулалт, сонгосон үзүүлэлтээр

Хүүхдийн өвчлөлийн эсрэг вакцинуудад хамрагдсан 12-23 сартай хүүхдийн эзлэх хувь, Монгол Улс, 2013 он

Вакцинд хамрагдсан хүүхдийн хувь:

Сурьсэ ¹	Сая			Тавг			Хөнгөт Б ⁴ (УГУ) ⁵	Улаанбурхан, гахайн хавдар, улаанууд (УГУ) ⁶	Бүх вакцинд хамрагдсан ^{6а}	Вакцинд хамраг- даагүй	Дархлаажуу-лалтын болон эх хүүхдийн эрүүд мэндийн дэвргийг үзсэн хувь	12-23 сартай хүүхдийн тоо		
	Төрөх уеийн	1	2	3 ²	1	2							3 ³	Төрөх үеийн
Бүгд	99.3	99.3	98.9	98.3	97.6	99.1	98.5	98.0	99.1	94.2	93.0	0.4	99.6	1180
Хүйс														
Эрэгтэй	99.1	99.1	99.4	98.6	98.0	99.4	98.7	98.4	99.0	94.9	93.9	0.4	99.4	621
Эмэгтэй	99.4	99.4	98.4	98.0	97.1	98.7	98.3	97.5	99.2	93.4	91.9	0.4	99.8	559
Бүс														
Баруун	98.2	98.2	96.9	94.1	92.3	96.9	94.1	92.3	98.2	87.0	86.3	1.1	98.2	175
Хангай	98.5	98.5	98.4	98.4	98.0	98.4	98.4	98.4	98.5	95.6	94.2	1.1	99.4	246
Төв	99.6	99.6	99.5	98.7	98.8	99.1	99.1	99.2	99.6	96.8	95.4	0.0	100.0	201
Зүүн	99.5	99.5	98.5	97.0	95.0	99.5	98.8	98.6	98.6	96.2	90.5	0.0	100.0	76
Улаанбаатар	99.9	99.9	99.8	99.8	99.2	100.0	99.8	99.2	99.6	94.8	94.2	0.0	100.0	483
Хот, хөдөө														
Хот	99.7	99.7	99.6	99.0	98.8	99.7	99.1	98.9	99.5	95.0	94.4	0.1	99.9	715
Хөдөө	98.6	98.6	98.0	97.2	95.8	98.1	97.5	96.6	98.5	92.9	90.9	0.8	99.2	465
Байршил														
Нийслэл	99.9	99.9	99.8	99.8	99.2	100.0	99.8	99.2	99.6	94.8	94.2	0.0	100.0	483
Аймгийн төв	99.2	99.2	99.1	97.3	97.8	99.1	97.7	98.1	99.2	95.5	94.7	0.4	99.6	232
Сумын төв	99.0	99.0	99.2	99.2	98.1	99.7	99.7	98.7	99.0	94.7	92.4	0.3	99.7	142
Хөдөө	98.5	98.5	97.4	96.4	94.8	97.4	96.6	95.7	98.3	92.2	90.2	1.0	99.0	323
Эхний боловсрол														
Боловсролгүй	100.0	100.0	96.3	96.3	96.3	96.3	96.3	96.3	100.0	92.8	89.0	0.0	100.0	63
Бага	96.5	96.5	96.5	95.3	92.4	96.5	95.3	93.1	96.5	86.2	85.5	2.4	98.9	97
Суурь	99.3	99.3	98.1	96.4	96.0	98.6	97.3	97.3	98.9	93.2	91.8	0.7	99.3	151
Бүрэн дунд	99.5	99.5	99.3	98.6	98.2	99.7	98.9	98.9	99.1	97.2	95.7	0.1	99.4	273
Техникийн болон тусгай мэргэжлийн дунд	98.0	98.0	100.0	99.5	99.1	100.0	99.5	99.1	98.0	98.0	95.4	0.0	100.0	93
Дэд	99.8	99.8	99.6	99.3	98.6	99.6	99.3	98.6	99.8	93.9	93.3	0.2	99.8	503
Өрхийн аж байдлын түвшин														
Доогуур	97.8	97.8	96.9	96.0	95.6	96.9	96.3	96.0	97.5	90.6	88.5	1.2	99.2	266
Дунджаас доогуур	100.0	100.0	100.0	98.2	96.3	100.0	98.6	97.6	100.0	96.5	95.3	0.0	99.5	209
Дундаж	99.2	99.2	98.5	98.1	98.2	99.4	98.5	98.6	98.7	95.7	93.7	0.2	99.8	219
Дунджаас дээгүүр	100.0	100.0	100.0	99.6	99.6	100.0	99.6	99.6	100.0	94.3	94.3	0.0	100.0	222
Дээгүүр	99.6	99.6	99.6	99.6	98.4	99.6	99.6	98.4	99.6	94.6	93.9	0.4	99.6	263
Өрхийн гэрүүлэгчийн үндэс угсаа*														
Халх	99.6	99.6	99.4	99.0	98.7	99.6	99.2	99.1	99.4	96.0	94.8	0.1	99.9	957
Казах	(94.7)	(94.7)	(92.1)	(85.0)	(76.9)	(92.1)	(85.0)	(76.9)	(94.7)	(64.5)	(64.5)	(2.3)	(94.9)	40
Бусад	98.7	98.7	98.1	97.4	96.2	98.1	97.4	96.8	98.7	91.2	89.3	1.3	99.4	180

¹ НУТС-ны үзүүлэлт 3.1 - Сурьсгийн эсрэг вакцинд хамрагдалт

² НУТС-ны үзүүлэлт 3.2 - Халдварт саагийн эсрэг вакцинд хамрагдалт

³ НУТС-ны үзүүлэлт 3.3 - Тавг вакцинд хамрагдалт

⁴ НУТС-ны үзүүлэлт 3.5 - Хөнгөт Б-ийн эсрэг вакцинд хамрагдалт

⁵ НУТС-ны үзүүлэлт 3.4; МХЗ-ын үзүүлэлт 4.3 - Улаанбурхан, гахайн хавдар, улаануудын эсрэг вакцинд бүрэн хамрагдалт

⁶ НУТС-ны үзүүлэлт 3.8 - Бүх вакцинд бүрэн хамрагдалт

* Дархлаажуулалтын хөнгөлбөрт заасны дагуу сурьсэ, сааз, тавгз, хөнгөт БЗ, ХибЗ болон улаанбурхан, улаанууд, гахайн хавдар (УГУ1)-ын эсрэг вакцинуудыг хамруулав.

** "Өрхийн гэрүүлэгчийн үндэс угсаа" нь харуулагдаагүй 3 ажиглалт (жигнээгүй)-ыг харуулаагүй.

() 25-49 ажиглалт (жигнээгүй) дээр үндэслэн тооцсон

Хүснэгт СН.4: Хүүхдийн өвчлөл

Судалгааны өмнөх 2 долоо хоногийн хугацаанд суулгасан, амьсгалын замын цочмог халдварын шинж тэмдэг илэрсэн болон халуурсан 0-59 сартай хүүхдийн хувь, Монгол Улс 2013 он

	Сүүлийн 2 долоо хоногт өвдсөн хүүхдийн хувь:			0-59 сартай хүүхдийн тоо
	Суулгалт ¹	АЗЦХ-ын шинж тэмдэг илэрсэн ²	Халуурсан	
Бүгд	8.2	4.1	11.4	6054
Хүйс				
Эрэгтэй	8.1	4.0	11.4	3103
Эмэгтэй	8.2	4.1	11.4	2951
Бүс				
Баруун	9.7	3.1	11.0	904
Хангай	11.4	3.6	12.5	1234
Төв	8.3	3.5	11.6	1061
Зүүн	6.6	4.0	10.1	453
Улаанбаатар	6.2	4.9	11.2	2402
Хот, хөдөө				
Хот	6.7	4.6	12.2	3693
Хөдөө	10.4	3.2	10.1	2361
Байршил				
Нийслэл	6.2	4.9	11.2	2402
Аймгийн төв	7.8	4.1	14.2	1291
Сумын төв	9.0	3.9	11.3	727
Хөдөө	11.0	2.9	9.6	1634
Насны бүлэг				
0-11 сартай	12.3	4.5	13.5	1300
12-23 сартай	12.5	5.0	14.2	1180
24-35 сартай	7.2	5.3	12.6	1236
36-47 сартай	4.4	2.9	9.8	1180
48-59 сартай	4.0	2.4	6.5	1157
Эхийн боловсрол*				
Боловсролгүй	8.2	3.0	12.2	334
Бага	10.6	2.4	9.6	423
Суурь	8.8	3.4	10.6	894
Бүрэн дунд	8.5	5.0	10.4	1509
Техникийн болон тусгай мэргэжлийн дунд	7.8	3.6	12.1	494
Дээд	7.4	4.2	12.4	2398
Өрхийн аж байдлын түвшин				
Доогуур	10.2	3.2	9.6	1326
Дунджаас доогуур	9.1	4.4	11.5	1227
Дундаж	7.7	3.8	10.7	1159
Дунджаас дээгүүр	7.5	4.1	12.8	1088
Дээгүүр	6.1	4.8	12.7	1253
Өрхийн тэргүүлэгчийн үндэс угсаа**				
Халх	8.1	4.0	11.2	4828
Казах	4.4	2.0	12.0	256
Бусад	9.5	4.8	12.2	953

¹ НҮТС-ны үзүүлэлт CS6.1 - Суулгалт өвчнөөр өвдсөн хүүхдийн хувь

² НҮТС-ны үзүүлэлт CS6.2 - Амьсгалын замын цочмог халдварын шинж илэрсэн хүүхдийн хувь

* "Эхийн боловсрол" нь хариулагдаагүй 2 ажиглалт (жигнээгүй)-ыг харуулаагүй.

** "Өрхийн тэргүүлэгчийн үндэс угсаа" нь хариулагдаагүй 19 ажиглалт (жигнээгүй)-ыг харуулаагүй.

Хүснэгт СН.5: Суулгалт өвчний үед мэргэжлийн эмчид хандсан байдал

Судалгааны өмнөх 2 долоо хоногийн хугацаанд суулгасан, суулгах үед нь эрүүл мэндийн байгууллага эсвэл эмчид хандсан 5 хүртэлх насны хүүхдийн хувь, хандсан газраар, Монгол Улс, 2013

	Суулгасан хүүхдийн хувь:					Судалгааны өмнөх 2 долоо хоногийн хугацаанд суулгасан 5 хүртэлх насны хүүхдийн тоо
	Зөвлөгөө авсан/эмчилгээ хийлгэхээр хандсан:				Зөвлөгөө аваагүй/эмчилгээ хийлгээгүй	
	Эмнэлэг		Бусад	Улсын болон хувийн ^{1, b}		
Улсын	Хувийн					
Бүгд	41.7	8.3	4.0	46.8	50.7	494
Хүйс						
Эрэгтэй	43.6	7.6	4.3	49.2	48.2	252
Эмэгтэй	39.7	9.1	3.6	44.3	53.2	243
Бүс						
Баруун	44.1	3.9	2.3	48.0	49.6	87
Хангай	42.7	4.6	4.1	46.1	52.7	141
Төв	37.5	7.0	5.3	38.6	56.9	88
Зүүн	49.3	5.3	12.7	51.2	39.6	30
Улаанбаатар	40.2	15.9	2.3	50.6	47.9	148
Хот, хөдөө						
Хот	45.9	11.4	4.3	52.7	45.0	249
Хөдөө	37.4	5.2	3.6	40.8	56.5	246
Байршил						
Нийслэл	40.2	15.9	2.3	50.6	47.9	148
Аймгийн төв	54.3	4.8	7.3	55.7	40.6	100
Сумын төв	45.0	7.0	2.8	46.5	50.9	66
Хөдөө	34.7	4.6	3.9	38.7	58.5	180
Насны бүлэг						
0-11 сартай	53.6	10.1	2.9	59.1	38.8	160
12-23 сартай	35.7	11.4	6.9	43.1	53.7	148
24-35 сартай	38.3	3.0	2.9	39.4	57.8	89
36-47 сартай	43.3	7.3	2.5	49.5	48.0	51
48-59 сартай	(24.3)	(4.2)	(1.8)	(26.8)	(71.4)	46
Эхийн боловсрол						
Боловсролгүй	(30.8)	(0.0)	(0.0)	(30.8)	(69.2)	27
Бага	(40.3)	(2.8)	(7.0)	(43.1)	(52.3)	45
Суурь	32.3	7.4	2.5	38.5	59.0	79
Бүрэн дунд	42.1	7.3	5.7	45.2	50.5	129
Техникийн болон тусгай мэргэжлийн дунд	(34.0)	(6.0)	(0.8)	(39.9)	(59.2)	38
Дээд	49.3	12.7	3.9	56.5	41.9	176
Өрхийн аж байдлын түвшин						
Доогуур	32.8	4.8	3.6	37.2	60.0	135
Дунджаас доогуур	40.1	3.1	4.8	42.1	54.4	111
Дундаж	58.8	2.3	4.3	59.5	38.6	89
Дунджаас дээгүүр	37.2	16.4	4.7	48.7	48.1	82
Дээгүүр	44.6	20.5	2.1	53.6	45.6	77
Өрхийн тэргүүлэгчийн үндэс угсаа*						
Халх	41.4	8.3	4.1	46.2	51.2	389
Казах	(*)	(*)	(*)	(*)	(*)	11
Бусад	45.4	9.8	4.0	52.5	44.7	90

¹ НҮТС-ны үзүүлэлт CS3.10 - Суулгалт өвчний үед мэргэжлийн эмчид хандсан байдал

* "Өрхийн тэргүүлэгчийн үндэс угсаа" нь хариулагдаагүй 4 ажиглалт (жигнээгүй)-ыг харуулаагүй.

^b Улсын болон хувийн эрүүл мэндийн байгууллагуудыг хамруулав. Харин хувийн эмийн санг хамруулаагүй болно.

(*) 25 хүртэлх ажиглалт (жигнэгдээгүй) дээр үндэслэн тооцсон

() 25-49 ажиглалт (жигнэгдээгүй) дээр үндэслэн тооцсон

Хүснэгт СИ.6: Суулгалт өвчний үеийн хүүхдийн хооллолт
 Судалгааны өмнөх 2 долоо хоногийн хугацаанд суулгасан 0-59 сартай хүүхдийн хувь, өвдсөн үед зугсан шингэн болон хоолны хэмжээгээр,
 Монгол Улс, 2013 он

	Суулгалт өвчний үеийн шингэн зүйл өгсөн байдал:										Суулгалт өвчний үед хооллосон байдал:										Судалгааны өмнөх 2 долоо хоногийн хугацаанд суулгасан 0-59 сартай хүүхдийн тоо
	Хэвийн хэмжээнээс маш бага	Хэвийн хэмжээнээс бага зэрэг	Хэвийн хэмжээнд	Хэвийн хэмжээнээс их	Шингэн зүйл өгт өгөөгүй	Дүн	Хэвийн хэмжээнээс маш бага	Хэвийн хэмжээнээс бага зэрэг	Хэвийн хэмжээнд	Хэвийн хэмжээнээс их	Хоол өгт өгөөгүй	Дүн									
Бүгд	0.9	11.3	45.0	41.8	1.0	100.0	3.5	29.8	57.9	5.9	2.9	100.0	494								
Хүйс																					
Эрэгтэй	1.2	10.8	41.7	45.6	0.6	100.0	3.1	30.7	57.4	6.3	2.5	100.0	252								
Эмэгтэй	0.6	11.7	48.4	37.8	1.4	100.0	4.0	28.8	58.5	5.4	3.3	100.0	243								
Бүс																					
Баруун	2.1	17.0	37.0	41.6	2.4	100.0	6.1	37.3	52.0	3.3	1.2	100.0	87								
Хангай	0.0	5.1	45.6	48.1	1.2	100.0	1.1	25.9	60.3	8.1	4.6	100.0	141								
Төв	0.0	13.5	52.6	33.9	0.0	100.0	2.8	29.1	66.2	1.9	0.0	100.0	88								
Зүүн	0.0	12.7	33.6	53.8	0.0	100.0	5.1	32.1	56.8	3.7	2.4	100.0	30								
Улаанбаатар	1.9	12.1	47.0	38.1	1.0	100.0	4.4	28.9	54.5	8.1	4.1	100.0	148								
Хот, хөдөө																					
Хот	1.4	11.1	43.9	43.1	0.6	100.0	4.3	30.3	54.5	7.2	3.6	100.0	249								
Хөдөө	0.5	11.4	46.2	40.4	1.5	100.0	2.7	29.2	61.4	4.5	2.2	100.0	246								
Байршил																					
Нийслэл	1.9	12.1	47.0	38.1	1.0	100.0	4.4	28.9	54.5	8.1	4.1	100.0	148								
Аймагын төв	0.7	9.6	39.3	50.4	0.0	100.0	4.2	32.3	54.5	6.0	2.9	100.0	100								
Сумын төв	0.0	11.4	48.3	39.6	0.6	100.0	2.3	24.4	68.6	2.9	1.7	100.0	66								
Хөдөө	0.6	11.4	45.4	40.7	1.8	100.0	2.8	30.9	58.8	5.1	2.3	100.0	180								
Насны бүлэг																					
0-11 сартай	1.1	15.6	43.7	36.6	3.0	100.0	4.6	27.9	54.4	5.1	8.0	100.0	160								
12-23 сартай	1.0	9.0	39.3	50.5	0.3	100.0	3.0	29.4	58.7	7.8	1.1	100.0	148								
24-35 сартай	0.0	10.0	51.3	38.7	0.0	100.0	3.7	29.8	66.5	0.0	0.0	100.0	89								
36-47 сартай	0.0	4.7	49.3	45.9	0.0	100.0	3.2	26.4	58.2	12.1	0.0	100.0	51								
48-59 сартай	(2.7)	(13.5)	(51.0)	(32.9)	(0.0)	(100.0)	(1.7)	(40.7)	(51.0)	(6.6)	(0.0)	(100.0)	46								
Эхний боловсрол																					
Боловсролгүй	(4.1)	(19.5)	(41.3)	(31.5)	(3.7)	(100.0)	(8.5)	(26.3)	(49.5)	(13.1)	(2.6)	(100.0)	27								
Бага	(0.0)	(13.5)	(37.5)	(46.7)	(2.3)	(100.0)	(6.3)	(30.6)	(58.2)	(2.6)	(2.3)	(100.0)	45								
Суурь	0.0	13.0	53.2	33.8	0.0	100.0	1.8	31.5	62.1	4.6	0.0	100.0	79								
Бүрэн дунд	1.0	3.8	51.0	41.9	2.4	100.0	4.6	27.5	53.5	9.3	5.1	100.0	129								
Техникийн болон гусгай мэргэжлийн дунд	(1.8)	(18.1)	(40.0)	(40.0)	(0.0)	(100.0)	(1.8)	(35.9)	(54.0)	(2.5)	(5.7)	(100.0)	38								
Өрхийн аж байдалын түвшин																					
Дээд	0.9	12.6	40.6	45.9	0.0	100.0	2.4	29.6	61.4	4.4	2.2	100.0	176								
Доогуур	1.3	12.7	50.0	34.3	1.7	100.0	4.3	27.5	60.0	5.9	2.3	100.0	135								
Дунджаас доогуур	2.5	16.2	42.5	37.9	0.9	100.0	5.8	32.4	53.7	4.0	4.1	100.0	111								
Дундаж	0.0	6.9	37.3	53.8	2.0	100.0	4.9	29.3	57.8	3.7	4.3	100.0	89								
Дунджаас дээгүүр	0.0	9.2	48.2	42.6	0.0	100.0	0.9	27.7	58.2	11.2	1.9	100.0	82								
Өрхийн тэргүүлэгчийн үндэс угсаа*																					
Дээгүүр	0.0	8.8	45.5	45.7	0.0	100.0	0.0	32.7	60.4	5.4	1.5	100.0	77								
Халх	9.3	9.3	46.3	43.0	0.5	100.0	2.9	29.0	59.8	5.4	2.9	100.0	389								
Казак	(*)	(*)	(*)	(*)	(*)	(*)	(*)	(*)	(*)	(*)	(*)	(*)	11								
Бусад	1.2	17.1	41.9	36.1	3.7	100.0	5.5	30.3	53.3	7.6	3.3	100.0	90								

* "Өрхийн тэргүүлэгчийн үндэс угсаа" нь харуулагдаагүй 4 ажиллагч (жигнээгүй)-ыг харуулаагүй.
 (*) 25 хүртэлх ажиллагч (жигнээлдээгүй) дээр үндэслэн тооцсон
 () 25-49 ажиллагч (жигнээлдээгүй) дээр үндэслэн тооцсон

Хүснэгт СН.7: Суулгалт өвчний үеийн үйлдвэрийн аргаар болон гэрэйн нөхцөлд бэлтгэсэн шингэн сэлбэх давсны уусмал, цайрын бэлдмэлийн хэрэгцээ

Суулгааны өмнөх 2 долоо хоногийн хугацаанд суулгаж, шингэн сэлбэх эмчилгээ хийлгэж, цайрын бэлдмэл хэрэглэсэн 0-59 сартай хүүхдийн хувь, Монгол Улс, 2013 он

	Суулгааны хүүхдийн хувь:												Уйдвэрийн аргаар бэлтгэсэн шингэн сэлбэх давсны уусмал (ШСДУ) уулгасан (ШСДУ) уулгасан	Уйдвэрийн аргаар бэлтгэсэн эсвэл гэрэйн нөхцөлд бэлтгэсэн ШСУ-ын аль нэг ШСУ уулгасан	Цайрын бэлдмэл өгсөн			Уйдвэрийн аргаар бэлтгэсэн ШСДУ эсвэл цайрын бэлдмэл өгсөн ¹	Суулгааны өмнөх 2 долоо хоногийн хугацаанд суулгасан 0-59 сартай хүүхдийн тоо
	Гэрэйн нөхцөлд бэлтгэсэн шингэн сэлбэх уусмал (ШСУ) уулгасан				Уйдвэрийн аргаар бэлтгэсэн эсвэл гэрэйн нөхцөлд бэлтгэсэн ШСУ уулгасан				Шахмал эсвэл сироп	Шахмал эсвэл сироп	Шахмал эсвэл сироп								
	Уйдвэрийн аргаар бэлтгэсэн шингэн сэлбэх давсны уусмал (ШСДУ) уулгасан	Гэрэйн нөхцөлд бэлтгэсэн ШСДУ	Буцаалсан ус	Шингэлсэн усан шөл	Буцаалсан шүүс	Булааны шүүс	Гэрэйн нөхцөлд бэлтгэсэн ШСУ-ын аль нэг ШСУ уулгасан	Уйдвэрийн аргаар бэлтгэсэн эсвэл гэрэйн нөхцөлд бэлтгэсэн ШСУ уулгасан				Шахмал			Сироп	Шахмал эсвэл сироп			
Бүгд	41.8	13.3	74.2	34.9	29.7	82.4	84.5	6.7	3.2	9.2	7.1	494							
Хүйс																			
Эрэгтэй	45.4	13.2	75.8	35.0	29.0	83.6	86.1	8.2	1.8	10.0	8.6	252							
Эмэгтэй	38.1	13.4	72.6	34.7	30.4	81.2	82.9	5.2	4.6	8.4	5.6	243							
Бүс																			
Баруун	41.6	13.3	69.7	39.9	42.2	82.9	82.9	5.4	2.6	8.0	3.5	87							
Хангай	47.2	14.9	71.8	35.6	31.0	79.8	84.7	6.6	2.3	8.9	6.7	141							
Төв	32.2	10.0	76.3	34.0	25.1	82.3	84.1	4.9	2.2	4.9	1.9	88							
Зүүн	43.7	11.0	72.4	39.1	25.4	83.1	87.1	13.0	0.0	13.0	10.3	30							
Улаанбаатар	42.1	14.3	78.3	30.8	24.7	84.5	85.0	7.4	5.6	12.1	12.1	148							
Хот, хөдөө																			
Хот	46.1	11.7	77.7	31.8	29.0	83.9	87.4	8.5	3.7	11.7	10.4	249							
Хөдөө	37.5	15.0	70.7	38.0	30.4	81.0	81.7	4.9	2.6	6.8	3.8	246							
Байршил																			
Нийслэл	42.1	14.3	78.3	30.8	24.7	84.5	85.0	7.4	5.6	12.1	12.1	148							
Аймгийн төв	51.9	7.9	76.9	33.1	35.3	82.9	90.8	10.1	1.0	11.1	7.9	100							
Сумын төв	38.6	9.5	74.7	33.8	32.4	83.8	84.5	7.9	2.9	7.9	2.0	66							
Хөдөө	37.1	17.0	69.2	39.5	29.7	80.2	80.6	3.8	2.5	6.4	4.4	180							
Насны бүлэг																			
0-11 сартай	42.7	10.5	59.2	25.3	24.2	67.4	72.4	10.5	5.0	14.1	11.2	160							
12-23 сартай	48.3	16.6	81.2	36.9	33.8	90.3	90.9	5.8	0.7	6.4	6.4	148							
24-35 сартай	40.6	8.8	79.9	41.2	30.4	89.2	90.7	5.2	2.3	6.5	2.0	89							
36-47 сартай	28.2	21.2	80.3	37.5	32.4	89.1	89.1	2.8	7.0	9.8	8.3	51							
48-59 сартай	35.6	12.9	86.3	46.3	31.4	88.9	88.9	3.7	2.5	6.1	3.7	46							
Эхийн боловсрол																			
Боловсролгүй	34.4	3.9	68.4	44.0	38.2	79.5	82.2	0.0	0.0	0.0	0.0	27							
Бага	40.9	12.0	73.9	41.0	23.5	82.1	82.1	2.4	2.4	4.8	4.8	45							
Суурь	48.2	25.5	76.7	37.7	29.2	85.7	86.4	4.1	2.9	7.0	4.1	79							
Бүрэн дунд	32.8	11.3	68.1	34.1	23.8	77.7	81.1	6.6	6.0	11.1	8.0	129							
Техникийн болон тусгай мэргэжлийн дунд	37.1	17.5	59.4	22.1	25.5	74.3	76.8	7.0	0.0	7.0	7.0	38							
Дээд	47.9	10.2	81.8	34.0	35.4	86.7	88.8	10.1	2.6	11.9	9.6	176							
Өрхийн аж байдалын түвшин																			
Доогуур	34.6	16.2	65.6	41.2	25.9	77.1	77.7	3.3	3.4	6.7	4.4	135							
Дунджаас доогуур	39.3	13.5	73.3	34.2	27.1	84.4	85.6	2.5	0.0	2.5	1.5	111							
Дундаж	51.4	10.0	73.5	30.4	32.9	80.7	87.1	11.8	6.4	16.8	15.5	89							
Дунджаас дээгүүр	45.3	18.3	79.6	30.7	31.9	85.4	86.6	9.9	2.8	12.6	10.5	82							
Дээгүүр	43.4	6.6	85.7	34.2	34.1	87.8	89.9	9.5	4.2	11.3	6.9	77							
Өрхийн тэргүүлэгчийн үндэс угсаа*																			
Халх	42.2	14.3	76.2	32.8	28.5	83.2	85.2	7.5	3.2	9.8	7.4	389							
Казах	26.2	19.8	71.6	29.9	27.3	81.2	81.2	0.0	0.0	0.0	0.0	11							
Бусад	44.0	9.0	67.0	44.2	35.8	80.0	82.9	0.0	4.5	3.8	7.0	90							

¹ НУТС-ны үзүүлэлт 3.11 - Суулгалт өвчний үед үйлдвэрийн аргаар бэлтгэсэн шингэн сэлбэх давсны уусмал болон цайрын бэлдмэл уулгасан байдал

* "Өрхийн тэргүүлэгчийн үндэс угсаа" нь хариулагдаагүй 4 ажиглагч (жигнэгдээгүй)-ыг харуулаагүй.

(*) 25 хүргэлэх ажиглагч (жигнэгдээгүй) дээр үндэслэн тооцсон

() 25-49 ажиглагч (жигнэгдээгүй) дээр үндэслэн тооцсон

Хүснэгт SN8: Суулгалт өвчний үел шингэн салбх эмчилгээ хийгэхийн зэргээ хоолыг үргэлжлүүлэн өгсөн болон бусад эмчилгээ хийгэсэн байдал
 Суулгалта өмнөх 2 долоо хоногийн хугацаанд суулгасан бөгөөд шингэн салбх эмчилгээ хийгэхийн зэргээ хоолоо үргэлжлүүлэн идсэн 0-59 сартай хүүхдийн хувь, суулгасан үед бусад эмчилгээ хийгэсэн хүүхдийн хувь, Монгол Улс, 2013 он

	Суулгасан хүүхдэд өгсөн эмчилгээ:											Судалгааны өмнөх 2 долоо хоногийн хугацаанд суулгасан 0-59 сартай хүүхдийн тоо				
	Шингэн салбх эмчилгээ			Эм, сироп			Бусад эмчилгээ									
	Цайрын бэлдмэл	Уйдвэрийн аргаар бэлтгэсэн ШСДУ уулгасан эсвэл шингэнийг илүү хэмжээгээр уулгасан	Шингэн салбх эмчилгээ (үйдвэрийн аргаар бэлтгэсэн ШСДУ уулгасан, гэрийн нөхцөлд бэлтгэсэн ШСУ уулгасан эсвэл шингэнийг илүү хэмжээгээр уулгасан)	Шингэн салбх эмчилгээний зэргээ хоолоо үргэлжлүүлэн идсэн ¹	Анти-биотик	Гэдэсний гурвалзах хөдөлгөөн сааруулагч	Бусад, Мэдэхгүй	Анти-биотик	Анти-биотик биш	Мэдэхгүй	Дуслын шингэн гаралтай уламжлалт эмчилгээний эм		Гэрийн нөхцөлд бэлтгэсэн эм, тариа, ургамлын гаралтай уламжлалт эмчилгээний эм	Ямар нэг эм, тариа хэрэглээгүй		
Бүтд	9.2	61.5	87.7	82.5	13.2	9.4	17.5	1.7	1.5	0.4	0.0	2.2	2.6	4.8	6.9	494
Хүйс																
Эрэгтэй	10.0	66.7	89.2	84.9	12.3	8.6	19.5	1.0	1.8	0.0	0.0	2.6	3.0	5.6	6.6	252
Эмэгтэй	8.4	56.1	86.1	80.1	14.1	10.3	15.3	2.5	1.2	0.8	0.0	1.8	2.1	3.9	7.2	243
Бүс																
Баруун	8.0	62.1	83.9	77.8	14.4	13.7	14.3	2.4	0.0	1.3	0.0	2.1	3.3	3.1	10.8	87
Хангай	8.9	67.8	89.9	85.9	12.2	6.0	16.6	1.5	12.2	0.0	0.0	3.1	5.4	2.3	6.3	141
Төв	4.9	47.9	86.1	84.2	23.7	13.4	15.3	0.7	1.3	1.0	0.0	1.0	1.5	6.2	5.4	88
Зүүн	13.0	66.7	89.0	83.9	10.6	10.9	12.3	0.0	8.2	0.0	0.0	7.7	3.1	1.8	7.3	30
Улаанбаатар	12.1	62.3	88.5	80.9	7.6	7.4	22.5	2.5	2.7	0.0	0.0	1.1	0.0	8.0	6.1	148
Хот, хөлөө																
Хот	11.7	65.5	90.5	83.0	10.9	6.8	20.5	1.7	2.3	0.0	0.0	1.5	1.9	6.6	5.4	249
Хөлөө	6.8	57.5	84.9	82.0	15.5	12.0	14.3	1.7	0.8	0.8	0.0	3.0	3.3	3.0	8.5	246
Байршил																
Нийслэл	12.1	62.3	88.5	80.9	7.6	7.4	22.5	2.5	2.7	0.0	0.0	1.1	0.0	8.0	6.1	148
Аймгийн төв	11.1	70.2	93.4	86.2	15.7	6.0	17.7	0.6	1.7	0.0	0.0	2.2	4.6	4.5	4.3	100
Сумын төв	7.9	56.3	85.3	81.3	20.5	14.6	21.4	0.0	1.8	1.3	0.0	5.2	2.0	4.7	10.2	66
Хөлөө	6.4	57.9	84.7	82.3	13.7	11.1	11.8	2.4	0.4	0.6	0.0	2.1	3.8	2.4	7.9	180
Насны бүлэг																
0-11 сартай	14.1	58.9	76.9	67.7	12.4	10.3	19.4	1.6	2.5	0.0	0.0	2.2	3.7	3.9	16.4	160
12-23 сартай	6.4	71.0	89.7	89.7	14.3	6.9	18.0	0.7	1.0	1.4	0.0	2.3	0.9	7.6	3.1	148
24-35 сартай	6.5	57.6	94.3	91.5	14.3	15.3	15.9	4.3	0.5	1.2	0.0	1.7	1.2	5.6	2.1	89
36-47 сартай	9.8	55.8	91.1	87.9	14.5	5.4	11.2	2.3	2.1	0.0	0.0	0.0	4.1	2.4	0.0	51
48-59 сартай	(6.1)	(54.2)	(88.9)	(87.3)	(8.6)	(7.5)	(18.7)	(0.0)	(1.6)	(0.0)	(0.0)	(5.6)	(5.2)	(0.0)	(3.5)	46
Эхний боловсрол																
Боловсролгүй	(0.0)	(57.5)	(87.0)	(78.5)	(4.3)	(0.0)	(6.5)	(4.3)	(0.0)	(4.1)	(0.0)	(2.7)	(0.0)	(0.0)	(6.5)	27
Бага	(4.8)	(63.8)	(87.0)	(82.5)	(18.5)	(1.9)	(9.8)	(0.0)	(0.0)	(0.0)	(0.0)	(0.0)	(13.0)	(4.0)	(8.7)	45
Суурь	7.0	64.4	90.0	88.2	19.4	12.8	14.7	2.7	1.2	0.0	0.0	2.6	2.6	2.1	5.3	79
Бүрэл дунд	11.1	55.8	82.5	74.8	10.3	13.5	12.5	2.1	1.1	0.0	0.0	0.7	1.0	3.7	10.4	129
Техникийн болон тусгай мэргэжлийн дунд	(7.0)	(57.8)	(84.6)	(80.2)	(13.8)	(12.8)	(17.6)	(0.0)	(3.7)	(0.0)	(0.0)	(0.0)	(0.0)	(9.0)	(6.9)	38
Өрхийн аж байдалын түвшин																
Дээд	11.9	65.2	91.3	86.7	12.4	7.5	26.0	1.5	2.2	0.5	0.0	4.1	2.0	6.8	4.8	176
Доогуур	6.7	52.8	83.5	79.7	14.3	8.8	11.7	0.9	0.3	0.8	0.0	1.6	4.5	3.1	8.4	135
Дундаас доогуур	2.5	59.5	87.6	79.8	16.5	10.2	13.7	4.3	2.1	0.0	0.0	1.7	2.8	3.5	5.5	111
Дундаж	16.8	72.4	89.7	80.5	6.1	9.2	20.8	1.1	1.7	0.0	0.0	3.6	0.9	5.9	6.7	89
Дундаас дээгүүр	12.6	68.4	89.1	86.2	12.8	8.1	14.6	0.8	3.6	1.1	0.0	2.9	0.0	6.5	9.7	82
Дээгүүр	11.3	59.7	91.3	89.8	15.0	11.1	32.2	1.3	0.6	0.0	0.0	1.7	3.6	6.4	3.8	77
Өрхийн гэрээлэгчийн үндэс угсаа*																
Халх	9.8	61.8	88.7	83.7	12.7	10.3	17.7	1.0	1.4	0.2	0.0	2.0	2.2	5.5	6.3	389
Казах	(*)	(*)	(*)	(*)	(*)	(*)	(*)	(*)	(*)	(*)	(*)	(*)	(*)	(*)	(*)	11
Бусад	8.3	61.2	88.8	78.3	16.2	7.0	17.3	4.2	2.3	0.0	0.0	3.7	4.7	2.5	8.6	90

¹ НУТС-ны үзүүлэлт 3.12 - Суулгалт өвчний үел шингэн салбх эмчилгээ хийгэхийн зэргээ хоолыг үргэлжлүүлэн өгсөн байдал
 * "Өрхийн гэрээлэгчийн үндэс угсаа" нь хариуцдаггүй 4 ажиллалт (жигнээгүй)-ыг харуулаагүй.
 (*) 25 хургалж ажиллалт (жигнээгүй) дээр үндэслэн тоолсон
 () 25-49 ажиллалт (жигнээгүй) дээр үндэслэн тоолсон

Хүснэгт СН.9: Үйлдвэрийн аргаар бэлтгэсэн шингэн сэлбэх лавсны уусмал болон цайрын бэлдмэлийн эх үүсвэр

Судалгааны өмнөх 2 долоо хоногийн хугацаанд суулгаж, үйлдвэрийн аргаар бэлтгэсэн ШСДУ болон цайрын бэлдмэл хэрэглэсэн 0-59 сартай хүүхдийн хувь, уусмал болон бэлдмэлийг олж авсан эх үүсвэрээр, Монгол Улс, 2013

	Эмчилгээ хийлгэсэн хүүхдийн хувь:			Үйлдвэрийн аргаар бэлтгэсэн ШСДУ олж авсан эх үүсвэр			Судалгааны өмнөх 2 долоо хоногийн хугацаанд суулгасан, үйлдвэрийн аргаар бэлтгэсэн ШСДУ уулгасан 0-59 сартай хүүхдийн тоо			Цайрын бэлдмэл олж авсан эх үүсвэр			Судалгааны өмнөх 2 долоо хоногийн хугацаанд суулгасан, цайрын бэлдмэл хэрэглэсэн 0-59 сартай хүүхдийн тоо
	Үйлдвэрийн аргаар бэлтгэсэн ШСДУ	Цайрын бэлдмэл	Судалгааны өмнөх 2 долоо хоногийн хугацаанд суулгасан 0-59 сартай хүүхдийн тоо	Улсын	Хувийн	Бусад	Эмнэлэг ^b	Улсын	Хувийн	Эмнэлэг ^b	Улсын	Хувийн	
Бүгд	41.8	9.2	494	9.1	87.1	3.8	96.2	207	33.2	66.8	100.0	46	
Хүйс													
Эрэгтэй	45.4	10.0	252	8.3	87.7	4.0	96.0	114	(39.7)	(60.3)	(100.0)	25	
Эмэгтэй	38.1	8.4	243	10.1	86.3	3.6	96.4	92	(*)	(*)	(*)	20	
Бүс													
Баруун	(41.6)	(8.0)	(87.4)	(17.8)	(76.2)	(6.0)	(94.0)	36	(*)	(*)	(*)	7	
Хангай	47.2	8.9	141	11.1	84.5	4.5	95.5	67	(*)	(*)	(*)	13	
Төв	(32.2)	(4.9)	(88.4)	(5.8)	(94.2)	(0.0)	(100.0)	28	(*)	(*)	(*)	4	
Зүүн	(*)	(*)	(*)	(*)	(*)	(*)	(*)	13	(*)	(*)	(*)	4	
Улаанбаатар	42.1	12.1	148	0.0	95.6	4.4	95.6	62	(*)	(*)	(*)	18	
Хот, хөдөө													
Хот	46.1	11.7	249	2.8	94.1	3.1	96.9	115	(25.8)	(74.2)	(100.0)	29	
Хөдөө	37.5	6.8	246	16.9	78.4	4.7	95.3	92	(*)	(*)	(*)	17	
Байршил													
Нийслэл	42.1	12.1	148	0.0	95.6	4.4	95.6	62	(*)	(*)	(*)	18	
Аймгийн төв	51.9	11.1	100	6.1	92.3	1.5	98.5	52	(*)	(*)	(*)	11	
Сумын төв	(38.6)	(7.9)	(65.5)	(5.7)	(94.3)	(0.0)	(100.0)	25	(*)	(*)	(*)	5	
Хөдөө	37.1	6.4	180	21.1	72.4	6.5	93.5	67	(*)	(*)	(*)	11	
Насны бүлэг													
0-11 сартай	42.7	14.1	160	7.6	89.2	3.3	96.7	68	(*)	(*)	(*)	23	
12-23 сартай	48.3	6.4	148	7.2	86.6	6.2	93.8	71	(*)	(*)	(*)	9	
24-35 сартай	(40.6)	(6.5)	(89.4)	(9.1)	(90.9)	(0.0)	(100.0)	36	(*)	(*)	(*)	6	
36-59 сартай	(31.7)	(8.1)	(97.5)	(16.7)	(79.1)	(4.2)	(95.8)	31	(*)	(*)	(*)	8	
Эхийн боловсрол													
Суурь, түүнээс бага	43.5	5.1	151	18.5	77.4	4.2	95.8	66	(*)	(*)	(*)	8	
Бүрэн дунд, техникийн болон тусгай мэргэжлийн дунд	33.8	10.2	167	8.2	87.4	4.4	95.6	56	(*)	(*)	(*)	17	
Дээд	47.9	11.9	176	2.4	94.5	3.1	96.9	85	(*)	(*)	(*)	21	
Өрхийн аж байдалын түвшин													
Дунджаас доогуур	36.7	4.8	247	17.8	79.2	3.0	97.0	91	(*)	(*)	(*)	12	
Дундаж	51.4	16.8	89	2.4	95.1	2.4	97.6	46	(*)	(*)	(*)	15	
Дунджаас дээгүүр	44.4	12.0	159	2.2	92.0	5.8	94.2	71	(*)	(*)	(*)	19	
Өрхийн гэрүүлэгчийн үндэс угсаа													
Халх	42.2	9.8	389	8.1	87.7	4.2	95.8	164	(*)	(*)	(*)	38	
Бусад	(42.0)	(7.4)	(101.5)	(12.8)	(84.7)	(2.5)	(97.5)	43	(*)	(*)	(*)	8	

^b Улсын болон хувийн эмнэлгийг хамруулав.
 (*) 25 хүргэлх ажиглалт (жигнэгдэлгүй) дээр үндэслэн тооцсон
 () 25-49 ажиглалт (жигнэгдэлгүй) дээр үндэслэн тооцсон

Хүснэгт СН.10: Амьсгалын замын цочмог халдварын шинж тэмдэг илэрсэн үед мэргэжлийн эмчид хандсан болон антибиотик эмчилгээ хийлгэсэн байдал

Судалгааны өмнөх 2 долоо хоногийн хугацаанд АЗЦХ-ын шинж тэмдэг илэрч, зөвлөгөө авч, эмчилгээ хийлгэсэн болон антибиотик хэрэглэсэн 0-59 сартай хүүхдийн хувь, эмчилгээ хийлгэхээр хандсан газраар, Монгол Улс, 2013 он

	Амьсгалын замын цочмог халдварын шинж тэмдэг илэрсэн:					АЗЦХ-ын шинж тэмдэг илэрч, антибиотик эмчилгээ хийлгэсэн хүүхдийн хувь ²	Судалгааны өмнөх 2 долоо хоногийн хугацаанд АЗЦХ-ын шинж тэмдэг илэрсэн хүүхдийн тоо	Антибиотик эмчилгээ хийлгэхээр хандсан газар				Судалгааны өмнөх 2 долоо хоногийн хугацаанд АЗЦХ-ын шинж тэмдэг илрэн, антибиотик эмчилгээ хийлгэсэн хүүхдийн тоо
	Зөвлөгөө авч, эмчилгээ хийлгэсэн:				Зөвлөгөө авч, эмчилгээ хийлгээгүй			Эмнэлэг				
	Эмнэлэг							Улсын	Хувийн	Бусад	Эмнэлэг ^с	
	Улсын	Хувийн	Бусад	Эмнэлэг ^{1, б}								
Бүгд	64.6	11.0	2.5	70.3	26.0	63.4	245	10.9	89.1	0.0	100.0	156
Хүйс												
Эрэгтэй	69.3	10.6	0.0	74.3	23.9	67.8	123	11.2	88.8	0.0	100.0	83
Эмэгтэй	59.8	11.3	5.0	66.3	28.1	58.9	122	10.6	89.4	0.0	100.0	72
Бүс												
Баруун	(53.1)	(10.8)	(0.0)	(61.4)	(36.0)	(39.9)	28	(*)	(*)	(*)	(*)	11
Хангай	(57.2)	(4.3)	(0.0)	(57.2)	(40.6)	(65.0)	45	(4.4)	(95.6)	(0.0)	(100.0)	29
Төв	(75.7)	(11.8)	(2.5)	(75.7)	(19.3)	(73.4)	37	(24.6)	(75.4)	(0.0)	(100.0)	28
Зүүн	(65.7)	(5.7)	(0.0)	(68.8)	(28.6)	(70.2)	18	(*)	(*)	(*)	(*)	13
Улаанбаатар	66.3	14.1	4.4	75.9	19.7	64.1	117	6.0	94.0	0.0	100.0	75
Хот, хөдөө												
Хот	68.5	12.2	3.1	75.1	20.9	67.0	170	8.6	91.4	0.0	100.0	114
Хөдөө	55.8	8.1	1.2	59.6	37.4	55.3	76	(17.2)	(82.8)	(0.0)	(100.0)	42
Байршил												
Нийслэл	66.3	14.1	4.4	75.9	19.7	64.1	117	6.0	94.0	0.0	100.0	75
Аймгийн төв	73.3	8.2	0.0	73.3	23.4	73.5	52	(13.6)	(86.4)	(0.0)	(100.0)	39
Сумын төв	(72.4)	(10.2)	(3.3)	(74.4)	(20.7)	(69.2)	28	(*)	(*)	(*)	(*)	20
Хөдөө	(45.9)	(6.8)	(0.0)	(50.7)	(47.3)	(46.9)	47	(*)	(*)	(*)	(*)	22
Насны бүлэг												
0-11 сартай	79.0	17.6	3.7	84.8	11.0	61.7	58	(14.3)	(85.7)	(0.0)	(100.0)	36
12-23 сартай	70.0	3.6	0.0	70.0	26.4	62.4	59	(11.8)	(88.2)	(0.0)	(100.0)	37
24-35 сартай	64.4	11.9	0.0	72.8	25.7	72.7	65	(10.4)	(89.6)	(0.0)	(100.0)	48
36-59 сартай	46.2	10.7	6.3	54.5	39.7	56.1	62	(7.2)	(92.8)	(0.0)	(100.0)	35
Эхийн боловсрол												
Суурь, түүнээс бага	51.1	5.6	0.0	56.7	43.3	52.5	51	(12.3)	(87.7)	(0.0)	(100.0)	27
Бүрэн дунд, техникийн болон тусгай мэргэжлийн дунд	64.3	10.2	5.2	65.6	26.6	66.0	94	14.2	85.8	0.0	100.0	62
Дээд	71.6	14.3	1.3	81.5	16.7	66.5	101	7.3	92.7	0.0	100.0	67
Өрхийн аж байдлын түвшин												
Дунджаас доогуур	53.8	6.3	1.8	56.8	39.0	56.2	97	12.0	88.0	0.0	100.0	54
Дундаж	(78.3)	(3.8)	(2.1)	(78.3)	(20.0)	(74.9)	44	(8.9)	(91.1)	(0.0)	(100.0)	33
Дунджаас дээгүүр	68.8	18.3	3.3	79.5	16.4	65.2	105	11.0	89.0	0.0	100.0	68
Өрхийн тэргүүлэгчийн үндэс угсаа												
Халх	66.4	12.7	3.1	72.5	22.8	67.1	194	11.4	88.6	0.0	100.0	130
Бусад	57.6	4.5	0.0	62.1	37.9	49.2	51	(8.4)	(91.6)	(0.0)	(100.0)	25

¹ НУТС-ны үзүүлэлт 3.13 - АЗЦХ-ын шинж тэмдэг илэрсэн үед мэргэжлийн эмчид хандсан байдал

² НУТС-ны үзүүлэлт 3.14 - АЗЦХ-ын шинж тэмдэг илэрсэн үед антибиотик эмчилгээ хийлгэсэн байдал

^б Улсын болон хувийн эмнэлгийг хамруулав. Харин хувийн эмийн санг хамруулаагүй болно.

^с Улсын болон хувийн эмнэлгийг хамруулав.

(*) 25 хүртэлх ажиглалт (жигнэгдээгүй) дээр үндэслэн тооцсон

() 25-49 ажиглалт (жигнэгдээгүй) дээр үндэслэн тооцсон

Хүснэгт СН.11: Амьсгалын замын ночмог халдварын аюултай 2 шинж тэмдгийн талаарх мэдлэг

5 хүртэлх насны (бага насны) хүүхдэд, 15-49 насны эмэгтэчүүд (эх/асрамжлагч)-ийн хувь, бага насны хүүхдийнхээ амьсгал олширсон/ амьсгаасан эсвэл амьсгал саадтай болсон/ янцлагасан, ярагласан үед эмнэлэгт яаралтай хандаж үзүүлэх талаар мэдлэг эх/асрамжлагчийн хувь, эмнэлэгт яаралтай хандаж үзүүлэх өвчний шинж тэмдгээр, Монгол Улс, 2013 он

Хүүхдэд дараах шинж тэмдэг илэрсэн тохиолдолд эмнэлэгт яаралтай хандаж үзүүлнэ гэж харьцсан эх/асрамжлагчийн хувь:

	Хөхөө хөхөхгүй, юм ууж, илэхгүй байх		Бие нь сульдах		Хагуурах		Амьсгал олширох/ амьсгаадах		Амьсгал саадтай болох/ янцлагасан, яраглах		Цустай баах		Шингэн уухдаа дургүй болох		Их хэмжээгээр бөөлжих		Суулгах		Ханиалгах		Тагах		Шалтгаан нь мэдэгдэхгүй уйлах		Бусад		АЗЦХ-ын 2 аюултай шинж тэмдгийг мэдлэг эх/асрамжлагчийн хувь		0-59 сартай хүүхэдтэй эх/асрамжлагчийн тоо	
	6.2	7.4	7.4	77.3	6.8	5.5	3.8	1.5	15.1	30.4	42.6	9.2	15.4	14.4	10.2	4740														
Бүгд	6.2	7.4	77.3	6.8	5.5	3.8	1.5	15.1	30.4	42.6	9.2	15.4	14.4	10.2	4740															
Бүс																														
Баруун	4.7	3.7	72.4	2.8	1.9	2.7	1.0	8.7	26.6	42.3	5.1	14.9	11.8	4.6	647															
Хангай	7.8	7.8	73.9	6.2	5.8	2.6	1.6	19.3	37.2	46.8	9.5	17.5	13.3	10.6	967															
Төв	5.7	6.1	75.0	8.3	4.7	3.6	0.9	14.8	33.9	37.1	9.0	13.6	17.9	11.4	832															
Зүүн	5.1	9.0	73.4	2.5	2.8	1.8	2.5	8.8	25.1	46.5	4.1	14.9	10.8	4.5	371															
Улаанбаатар	6.3	8.8	82.3	8.5	7.4	5.3	1.7	16.4	32.0	42.2	11.4	15.4	15.0	12.6	1923															
Хот, хөдөө																														
Хот	7.2	8.3	80.9	8.4	7.2	4.7	1.7	17.1	32.3	40.5	10.9	16.4	14.9	12.7	2934															
Хөдөө	4.6	6.1	71.3	4.1	2.8	2.4	1.1	11.9	27.2	46.0	6.4	13.8	13.6	6.1	1806															
Байршил																														
Нийслэл	6.3	8.8	82.3	8.5	7.4	5.3	1.7	16.4	32.0	42.2	11.4	15.4	15.0	12.6	1923															
Аймгийн төв	9.0	7.3	78.3	8.2	6.7	3.6	1.8	18.3	32.9	37.2	9.9	18.3	14.7	13.1	1011															
Сумын төв	5.9	8.3	72.2	6.6	3.5	2.3	1.3	13.6	27.4	41.1	7.9	12.7	15.4	8.6	557															
Хөдөө	4.0	5.1	70.9	2.9	2.5	2.4	1.1	11.1	27.1	48.2	5.7	14.2	12.8	5.0	1249															
Боловсрол																														
Боловсролгүй	5.9	6.7	68.3	2.5	1.6	1.4	1.9	8.6	21.9	55.8	5.3	12.0	8.0	4.1	242															
Бага	4.9	5.1	63.1	4.6	2.3	1.7	0.7	9.7	22.5	45.4	6.0	13.3	14.0	6.7	295															
Суурь	3.9	4.7	72.9	3.2	3.4	3.2	0.8	12.3	28.1	46.9	6.7	13.7	14.7	6.1	699															
Бүрэн дунд	5.2	8.1	81.0	6.7	6.9	3.1	1.6	15.8	31.1	40.3	10.1	16.1	13.7	11.1	1197															
Техникийн болон тусгай мэргэжлийн дунд	6.0	6.8	69.9	5.9	3.7	3.6	0.4	12.4	26.9	43.5	7.2	17.6	13.3	7.9	391															
Дээд	8.0	8.6	81.3	9.2	6.8	5.2	2.0	17.8	33.7	40.2	10.8	15.8	15.8	13.0	1914															
Өрхийн аж байдлын түвшин																														
Доогуур	4.1	5.2	69.4	2.8	2.4	1.8	1.6	9.9	25.8	49.0	5.5	14.6	12.4	4.9	1000															
Дунджаас доогуур	5.2	5.9	76.0	4.9	4.3	3.5	0.9	13.0	27.8	45.2	8.3	14.8	13.1	8.7	929															
Дундаж	7.4	9.3	80.1	7.2	5.8	2.3	1.3	16.3	31.8	38.6	8.1	15.7	16.5	10.8	922															
Дунджаас дээгүүр	7.0	7.4	79.9	7.4	7.3	5.0	1.9	16.5	32.7	39.9	10.2	16.9	15.4	11.5	891															
Дээгүүр	7.5	9.4	81.3	11.6	8.0	6.4	1.9	19.8	34.0	39.8	13.7	14.9	14.8	15.4	999															
Өрхийн гэрүүлэгчийн үндэс угсаа*																														
Халх	6.4	8.1	77.6	7.2	6.0	4.3	1.4	15.7	32.1	42.4	9.7	16.0	15.3	11.0	3840															
Кавх	2.2	2.8	68.8	0.9	0.5	0.0	0.7	4.2	8.6	16.9	1.8	6.0	7.0	1.4	175															
Бусад	6.1	5.3	77.7	5.9	4.4	2.3	2.1	14.5	27.1	49.6	8.4	14.5	11.4	8.4	710															

* "Өрхийн гэрүүлэгчийн үндэс угсаа" нь харуулагдаагүй 15 ажиглагч (жигнээгүй)-ыг харуулаагүй.

Хүснэгт СН.12: Хатуу түлшний хэрэглээ

Өрхийн гишүүдийн хувь, хоолоо болгохдоо ихэвчлэн хэрэглэдэг түлшний төрлөөр, Монгол Улс, 2013 он

	Өрхийн хэрэглэдэг түлшний төрөл										Хоолоо болгохдоо хатуу түлш хэрэглэдэг ¹	Өрхийн гишүүдийн тоо
	Цахилгаан	Шингэрүүлсэн хий	Нүүрс	Шахмал түлш	Мод, бургас	Аргал, хөрзөн	Үргэс газар хооллодог	Ихэвчлэн өөр газар хооллодог	Хариулаагүй/Мэдэхгүй	Бусад/Дүн		
Бүгд	42.5	1.8	18.0	0.1	21.2	15.9	0.3	0.0	0.2	100.0	55.5	51087
Бүс												
Баруун	18.4	0.1	19.9	0.1	22.3	38.4	0.2	0.0	0.7	100.0	80.9	7002
Хангай	18.5	0.2	4.6	0.1	55.8	20.5	0.1	0.0	0.1	100.0	81.1	10438
Төв	35.2	1.8	16.5	0.0	25.2	21.0	0.2	0.0	0.2	100.0	62.8	8617
Зүүн	26.2	0.4	19.0	0.0	18.0	36.3	0.1	0.0	0.0	100.0	73.4	3848
Улаанбаатар	68.2	3.4	24.4	0.1	2.8	0.4	0.5	0.0	0.2	100.0	28.2	21182
Хот, хөдөө												
Хот	60.6	2.6	23.6	0.1	10.4	2.1	0.4	0.0	0.2	100.0	36.6	32452
Хөдөө	10.9	0.5	8.2	0.0	40.1	39.9	0.1	0.0	0.3	100.0	88.3	18635
Байршил												
Нийслэл	68.2	3.4	24.4	0.1	2.8	0.4	0.5	0.0	0.2	100.0	28.2	21182
Аймгийн төв	46.4	1.1	22.1	0.1	24.7	5.3	0.2	0.0	0.1	100.0	52.4	11270
Сумын төв	22.7	0.9	14.5	0.0	40.8	20.9	0.0	0.0	0.1	100.0	76.3	5905
Хөдөө	5.4	0.2	5.3	0.0	39.8	48.7	0.1	0.0	0.5	100.0	93.9	12730
Өрхийн тэргүүлэгчийн боловсрол*												
Боловсролгүй	10.8	0.3	15.0	0.0	35.7	37.5	0.4	0.0	0.4	100.0	88.6	4040
Бага	17.6	0.5	15.8	0.1	31.1	34.6	0.1	0.0	0.2	100.0	81.7	6679
Суурь	25.5	0.5	21.6	0.1	28.0	23.6	0.2	0.0	0.4	100.0	73.5	10405
Бүрэн дунд	50.7	2.6	19.5	0.0	18.8	7.9	0.2	0.0	0.1	100.0	46.5	9789
Техникийн болон тусгай мэргэжлийн дунд	43.7	2.1	23.7	0.1	19.6	10.1	0.5	0.0	0.2	100.0	54.1	7213
Дээд	72.0	3.2	12.9	0.1	8.8	2.5	0.3	0.0	0.2	100.0	24.6	12892
Өрхийн аж байдалын түвшин												
Доогуур	0.1	0.0	2.9	0.0	35.9	60.4	0.0	0.0	0.5	100.0	99.3	10217
Дунджаас доогуур	19.0	0.2	34.4	0.1	30.8	15.0	0.3	0.0	0.1	100.0	80.7	10217
Дундаж	31.6	1.1	31.6	0.2	31.3	3.5	0.5	0.0	0.1	100.0	67.2	10221
Дунджаас дээгүүр	64.8	5.1	20.8	0.1	8.1	0.4	0.3	0.0	0.3	100.0	29.8	10215
Дээгүүр	96.9	2.5	0.2	0.0	0.1	0.0	0.2	0.0	0.1	100.0	0.5	10218
Өрхийн тэргүүлэгчийн үндэс угсаа**												
Халх	45.8	1.9	17.1	0.1	21.0	13.6	0.3	0.0	0.2	100.0	52.1	41027
Казах	14.0	0.6	44.6	0.0	8.1	32.4	0.0	0.0	0.3	100.0	85.1	1991
Бусад	32.9	1.4	16.0	0.0	25.7	23.4	0.2	0.1	0.3	100.0	65.3	7953

¹ НУТС-ны үзүүлэлт 3.15 - Хатуу түлшний хэрэглээ

* "Өрхийн тэргүүлэгчийн боловсролын түвшин" нь хариулагддаггүй 18 ажиглагч (жигнээгүй)-ыг харуулаагүй.

** "Өрхийн тэргүүлэгчийн үндэс угсаа" нь хариулагддаггүй 33 ажиглагч (жигнээгүй)-ыг харуулаагүй.

Хүснэгт СН.13: Хатуу түлшний хэрэглээ, хоол хийдэг газраар

Хоолоо болгохдоо хатуу түлш хэрэглэдэг өрхийн гишүүдийн хувь, хоолоо хийдэг газраар, Монгол Улс, 2013 он

	Хоол хийдэг газар				Хоолоо болгохдоо хатуу түлш хэрэглэдэг өрхийн гишүүдийн тоо	
	Өөрийн сууцанд		Тусдаа сууцанд	Бусад газар		Дүн
	Гал тогооны тусдаа өрөөнд	Сууцны аль нэг газарт				
Бүгд	28.4	71.4	0.2	0.0	100.0	28340
Бүс						
Баруун	23.8	76.1	0.2	0.0	100.0	5663
Хангай	20.1	79.7	0.1	0.0	100.0	8468
Төв	36.8	63.0	0.1	0.0	100.0	5411
Зүүн	20.7	78.8	0.4	0.0	100.0	2824
Улаанбаатар	40.4	59.4	0.2	0.0	100.0	5976
Хот, хөдөө						
Хот	39.7	60.1	0.2	0.0	100.0	11882
Хөдөө	20.2	79.6	0.2	0.0	100.0	16458
Байршил						
Нийслэл	40.4	59.4	0.2	0.0	100.0	5976
Аймгийн төв	39.1	60.8	0.1	0.0	100.0	5906
Сумын төв	43.5	56.3	0.2	0.0	100.0	4503
Хөдөө	11.4	88.4	0.2	0.0	100.0	11955
Өрхийн тэргүүлэгчийн боловсрол*						
Боловсролгүй	11.1	88.6	0.3	0.0	100.0	3578
Бага	17.1	82.8	0.1	0.0	100.0	5454
Суурь	25.6	74.2	0.2	0.0	100.0	7648
Бүрэн дунд	36.7	63.2	0.1	0.0	100.0	4555
Техникийн болон тусгай мэргэжлийн дунд	37.1	62.6	0.3	0.0	100.0	3899
Дээд	51.5	48.4	0.2	0.0	100.0	3170
Өрхийн аж байдлын түвшин						
Доогуур	2.4	97.4	0.2	0.0	100.0	10143
Дунджаас доогуур	10.1	89.7	0.2	0.0	100.0	8242
Дундаж	63.7	36.3	0.1	0.0	100.0	6866
Дунджаас дээгүүр	83.9	15.9	0.2	0.0	100.0	3042
Дээгүүр	(*)	(*)	(*)	(*)	(*)	47
Өрхийн тэргүүлэгчийн үндэс угсаа**						
Халх	28.1	71.8	0.2	0.0	100.0	21364
Казах	59.0	41.0	0.0	0.0	100.0	1695
Бусад	19.8	79.9	0.3	0.0	100.0	5195

* "Өрхийн тэргүүлэгчийн боловсролын түвшин" нь хариулагдаагүй 10 ажиглалт (жигнээгүй)-ыг харуулаагүй.

** "Өрхийн тэргүүлэгчийн үндэс угсаа" нь хариулагдаагүй 25 ажиглалт (жигнээгүй)-ыг харуулаагүй.

(*) 25 хүртэлх ажиглалт (жигнэгдээгүй) дээр үндэслэн тооцсон

VII БҮЛЭГ

ХООЛ ТЭЖЭЭЛ

VII

Бага жинтэй төрөлт

Хүүхдийн төрөх үеийн жин зөвхөн эхийн эрүүл мэнд, хоол тэжээлийн байдлыг илтгээд зогсохгүй, нярайн эсэн мэнд торних, өсч хөгжих, удаан хугацаанд эрүүл байх, нийгэм, сэтгэл зүйн хувьд зөв хүн болж төлөвших үндэс болдог. Бага жинтэй төрөлт (2500 граммаас бага) хүүхдийн эрүүл мэндэд маш олон эрсдэлийг авчирдаг. Эхийн хэвлийд байхдаа хоол тэжээлийн дуталтай байсан хүүхэд амьдралынхаа эрт үе (эхний өдөр, сар, жилүүдэд)-д эндэх өндөр эрсдэлтэй байдаг. Эсэн мэнд амьдарч чадсан зарим нэг нь дархлааны тогтолцооны хэвийн үйл ажиллагаа алдагдах, амьдралынхаа туршид өвчлөх өндөр эрсдэлтэй, хоол тэжээлийн дуталд өртөх, булчингийн хүч багатай байх магадлалтай ажээ. Мөн ахимаг насандаа чихрийн шижин, зүрх судасны өвчнөөр өвчлөх нь элбэг тохиолддог. Түүнчлэн, бага жинтэй төрсөн хүүхдийн оюун ухаан (IQ), сэтгэн бодох чадамж нь буурдаг тул тэдний сурах ба ажиллах чадварт сөргөөр нөлөөлдөг юм.

Хөгжиж буй орнуудад тохиолдож буй бага жинтэй төрөлт нь нэн тэргүүнд эхийн эрүүл мэнд ба хоол тэжээлийн дутлаас шалтгаалж байна. Бага жинтэй төрөлтөд дараах 3 хүчин зүйл хамгийн ихээр нөлөөлдөг ажээ. Тодруулбал, эх жирэмслэхийн өмнөх хоол тэжээлийн дутал, эхийн чац бага байх явдал (ихэвчлэн хүүхэд насны тэжээлийн дутал болон өвчлөлөөс шалтгаалсан) болон жирэмсний явцад хангалтгүй хоол тэжээлтэй байснаас бага жинтэй хүүхэд төрүүлдэг. Жирэмсний явцад эхийн биеийн жин зохистой хэмжээнээс багаар нэмэгдэх нь ургийн өсөлт хоцролтын шалтгааны ихээхэн хувийг эзэлдэг юм. Харин хөгжингүй, үйлдвэржсэн орнуудад жирэмсэн эхийн тамхины хэрэглээ бага жинтэй төрөлтийн голлох шалтгаан болж байна. Мөн хөгжингүй болон хөгжиж буй орнуудад бие махбодийн өсөлт, хөгжил нь бүрэн гүйцээгүй өсвөр насны охид жирэмсэлснээр хоол тэжээлийн дуталтай ураг тээхэд хүргэж байна.

Хөгжиж буй орнуудад тулгамдаж буй дараагийн томоохон асуудлын нэг бол төрж байгаа нярайн талаас илүү хувийг төрөх үед нь жинлэхгүй байгаа явдал юм. Бага жинтэй төрөлтийн эзлэх хувийг тооцоходоо өмнө нь эрүүл мэндийн байгууллагын тоо баримтыг үндэслэн гаргадаг байв. Гэхдээ уг арга хөгжиж буй дийлэнх орнуудын хувьд алдаатай болох нь тогтоогдсон юм. Учир нь эдгээр орнуудад нярай хүүхдийн ихэнх нь гэрийн нөхцөлд төрдөг тул уг тоо баримт нийт төрөлтийг бүрэн төлөөлж чаддаггүй. Харин манай улсын хувьд бараг бүх төрөлт эмнэлэгт явагддаг бөгөөд төрсөн даруй хүүхдийн жинг хэмжих нь дадал болсон байдаг тул хөгжиж буй зарим улс орнуудтай харьцуулахад давуу талтай юм.

Зарим улс орнуудад, нэлээд олон хүхдийг төрөх үед нь жинлэдэггүй тул зөвхөн жинлэсэн хүүхдийн үзүүлэлтээр бага жинтэй төрөлтийг тооцох нь нийт төрөлтийг төлөөлж чадахгүй, алдаатай дүн гардаг тул бага жинтэй төрөлтийн тархалтыг үнэн зөв тогтоох боломжгүй юм. Иймд, НҮТС-нд 2500 граммаас бага жинтэй төрөлтийн эзлэх хувийг тогтооходоо 2 төрлийн асуултыг ашигласан. Хүүхдийн биеийн жингийн талаарх эхийн үнэлгээ (маш бага, дунджаас бага, дундаж, дунджаас их, маш их) болон хүүхдийг төрөх үед нь жинлэсэн тухай эхийн өгсөн мэдээлэл эсвэл эх, хүүхдийн эрүүл мэндийн дэвтэр дэх тэмдэглэл гэсэн 2 эх үүсвэрээс судалгааны мэдээлэл цуглуулсан.¹

Монгол Улсын хэмжээнд судалгаанаас өмнөх 2 жилийн хугацаанд төрсөн нийт хүүхдийн 99.3 хувийг төрөх үед нь жинлэсэн бөгөөд тэдний 5.2 хувь нь 2500 граммаас бага жинтэй төржээ (Хүснэгт NU.1). Уг үзүүлэлтийг ХХС-2010-ын үр дүнтэй (төрөх үед нь жинлэсэн хүүхэд 98.0 хувь, бага жинтэй төрөлт 4.7 хувь) харьцуулахад ижил түвшинд байна.

Бага жинтэй төрөлт болон төрөх үед нь жинлэсэн хүүхдийн эзлэх хувь бүс, хот, хөдөө, эхийн төрөх үеийн нас, төрөлт хоорондын зай болон өрхийн аж байдлын түвшнээр төдийлөн ялгаагүй байлаа (Хүснэгт NU.1). Харин эхийн боловсролын түвшин болон өрхийн тэргүүлэгчийн үндэс угсаагаар авч

¹ Тооцооллын арга зүйг дэлгэрэнгүйгээр дараах номноос харж болно. Боерма, Ж. Т., Вэйнштэйн, К. Л., Руттэйн, С.О., болон Соммерфелт, А. И., 1996. Хөгжиж байгаа орнуудын төрөх үеийн жингийн мэдээлэл: Судалгаа тусалж чадах уу? ДЭМБ-ын Бюллетень, 74(2), 209-16.

үзвэл бага жинтэй төрөлтийн түвшин бага зэргийн ялгаатай байна. Тухайлбал, казах тэргүүлэгчтэй өрхийн хүүхдүүдийн дунд бага жинтэй төрөх нь бусадтайгаа болон улсын дундажтай (5.0-5.3 хувь) харьцуулахад их буюу 10.0 хувьтай байгааг Хүснэгт NU.1-ээс харж болно.

Хоол тэжээлийн байдал

Хүүхдийн хоол тэжээлийн байдал нь тэдний эрүүл мэндийн илэрхийлэл болдог. Хэрэв хүүхэд тохиромжтой хоол хүнсээр бүрэн хангагдаж, олон дахин өвчлөхгүй, асаргаа сувилгаа сайтай байвал тэдний хоол тэжээлийн байдал сайн, өсөлт бойжилт эрчимтэй явагддаг.

Дэлхий дахинд тохиолдож буй хүүхдийн эндэгдлийн талаас илүү хувь нь хоол тэжээлийн эмгэгтэй холбоотой байна. Хоол тэжээлийн дуталтай хүүхэд түгээмэл тохиолдох хүүхдийн өвчнөөр эндэх, эсэн мэнд амьдарч чадсан зарим нь өвчлөмтгий, өсөлт бойжилтоор хоцрох эрсдэлтэй байдаг. Хоол тэжээлийн дутлын улмаас нас барсан 4 хүүхэд тутмын 3 нь хөнгөн эсвэл дунд зэргийн дуталтай байсан нь хүүхдийн эндэх эрсдэл буюу эмзэг байдал хоол тэжээлийн дутлын хүнд, хөнгөн эсэхээс хамаарахгүй болохыг илтгэж байна. Мянганы хөгжлийн зорилт (МХЗ)-д өлсгөлөнг 2015 он гэхэд 1990 оны түвшнээс 50 хувиар бууруулна гэж заасан. Хоол тэжээлийн эмгэгийн тархалтыг бууруулснаар хүүхдийн эндэгдэл буурах болно.

Хоол тэжээлийн харьцангуй сайн байдалтай хүн амын мэдээнд үндэслэн тав хүртэлх насны хүүхдийн өндөр, жингийн харьцааны жишиг тархалтыг тогтоосон байдаг. Уг жишиг хүн амын тархалттай харьцуулж хоол тэжээлийн дутлыг тооцох боломжтой. Энэхүү судалгаанд ДЭМБ-ын өсөлтийн стандартад суурьлан тооцсон жишиг хүн амыг ашигласан болно². Улмаар хоол тэжээлийн байдлыг илтгэх 3 шалгуур үзүүлэлтийг жишиг хүн амын голч утгаас хэлбэлзэх стандарт хазайлт (z-оноо)-аар тодорхойлдог.

Хүүхдийн биеийн жинг насанд харьцуулсан үзүүлэлт нь цочмог ба архаг хоол тэжээлийн дутлын аль алиныг нь илэрхийлдэг. Биеийн жин, насны харьцаа нь 5 хүртэлх насны хүүхдийн голч үзүүлэлтээс 2 стандарт хазайлтаас доогуур байвал дунд эсвэл хүнд зэргийн тураалтай, харин 3 СХ-аас доогуур байвал хүнд хэлбэрийн тураалтай гэж үнэлдэг.

Биеийн өндрийг насанд харьцуулсан үзүүлэлт нь хүүхдийн хоол тэжээлийн архаг дутлыг илэрхийлэх хэмжигдэхүүн юм. Хоол тэжээлийн архаг дуталд хүүхэд өртвөл хүүхдийн өсөлт удааширч үеийнхнээсээ намхан болдог. Биеийн өндрийг насанд харьцуулсан үзүүлэлт нь 5 хүртэлх насны хүүхдийн голч утгаас 2 стандарт хазайлтаас доогуур байвал дунд эсвэл хүнд зэргийн өсөлт хоцролттой, харин 3 СХ-аас доогуур байвал хүнд хэлбэрийн өсөлт хоцролттой гэж үнэлдэг. Өсөлт хоцролт нь хүүхэд насандаа байвал зохих өндөрт хүрэхгүй буюу намхан байгааг харуулах бөгөөд энэ нь хоол тэжээлийн архаг дутлын илэрхийлэл болдог. Өсөлт хоцролт нь урт удаан хугацааны туршид хангалтгүй хооллож байсан, архаг өвчтэй болсон, олон дахин өвчилсөн зэргээс шалтгаалж үүсдэг.

Биеийн жинг өндөрт харьцуулсан үзүүлэлт нь туранхай болон илүүдэл жинтэй байдлыг илэрхийлдэг. 5 хүртэлх насны жишиг хүн амын голчоос 2 СХ доогуур байвал дунд эсвэл хүнд зэргийн туранхай, харин 3 СХ доогуур байвал хүнд хэлбэрийн туранхай гэж үнэлдэг. Хүүхэд туранхай байх нь хоол тэжээлийн хурц дутлын илэрхийлэл болно. Энэ нь ихэвчлэн улирлын байдлаас шалтгаалсан хоол хүнсний хомсдол, өвчлөлтэй холбоотой. Харин жишиг хүн амын 2 СХ дээгүүр байвал дунд болон хүнд зэргийн илүүдэл жинтэй хүүхдийг илэрхийлдэг.

НҮТС-гаар 5 хүртэлх насны хүүхдийн жин, өндрийг НҮБ-ын Хүүхдийн Сан (НҮБХС)-гаас зөвлөмж болгосон биеийн өндөр, жингийн хэмжилтийн багажийг³ ашиглан хэмжсэн. Тайлангийн энэ бүлэгт багтсан мэдээлэл нь эдгээр хэмжилтийн үр дүнд тулгуурласан юм.

Судалгааны мэдээлэл цуглуулах явцад хийсэн биеийн өндөр, жингийн хэмжилтийн үр дүнд үндэслэн тооцсон уураг илчлэг дутал (УИД)-ын тархалтыг Хүснэгт NU.2-т харуулав. Түүнчлэн, уг хүснэгтэд биеийн өндөр, жингийн хэмжилтийн 3 үзүүлэлт тус бүрийн Z-онооны дунджийг харууллаа.

Төрсөн он, сар, өдөр нь тодорхой бус хүүхэд байгаагүй (Хүснэгт DQ.8) бөгөөд биеийн өндөр, жингийн хэмжилтийн үр дүн байж болох хязгаараас хэтэрсэн хүүхдийн мэдээллийг Хүснэгт NU.2-т оруулаагүй юм. Мөн биеийн жин, өндрийн аль нэгийг нь хэмжээгүй хүүхдийн мэдээллийг хассан.

² http://www.who.int/childgrowth/standards/second_set/technical_report_2.pdf

³ ОУБТС-ны Хангамж нийлүүлэх зааврыг дараах цахим хуудаснаас харна уу. http://www.childinfo.org/mics5_planning.html

Тухайлбал, хүүхдийг жинлэсэн боловч түүний өндрийг хэмжээгүй бол уг хүүхдийн мэдээллийг тураал тооцоход ашигласан боловч өсөлт хоцролт, туранхай хүүхдийн тархалтыг тооцоход оруулаагүй болно. Судалгаанд хамрагдсан хүүхдийг насаар харьцуулж, биеийн өндөр, жингийн хэмжилтийн үр дүн байж болох хязгаараас хэтэрсэн эсвэл жин, өндрийн аль нэгийг хэмжээгүйн улмаас үр дүнгийн боловсруулалтаас хасагдсан хүүхдийн эзлэх хувийг Хүснэгт DQ.12, 13, 14-т (Хавсралт D) харууллаа. Судалгаанд хамрагдсан нийт хүүхдийн 4.8 хувь нь жин болон насны үзүүлэлт (Хүснэгт DQ.12), 5.2 хувь нь өндөр болон насны үзүүлэлт (Хүснэгт DQ.13), 5.4 хувь нь жин болон өндрийн үзүүлэлтийн (Хүснэгт DQ.14) тооцооноос дээрх шалтгааны улмаас хасагдсан. Харин Хүснэгт DQ.15-д биеийн хэмжилтийн үр дүнгийн тархалтыг төгсгөлийн цифрээр харуулсан. Судлаач нарын хувьд 0 болон 5-ын цифрээр хэмжилтийн үр дүнг бүхэлчлэн тэмдэглэх тохиолдлууд нэлээдгүй байдаг. Гэсэн хэдий ч энэ удаагийн судалгааны өндрийн хэмжилтүүдийн үр дүнд 0 цифрээр төгссөн тохиолдол 6.5 хувь, 5 цифрээр төгссөн тохиолдол 5.1 хувь байгаа нь 0 болон 5-ын цифр тэмдэглэхээс зайлсхийх явдал байж болзошгүйг харуулж байгаа юм.

Монгол Улсын 5 хүртэлх насны хүүхдийн 1.6 хувь нь тураалтай, 0.2 хувь нь хүнд хэлбэрийн тураалтай байна. Мөн 5 хүртэлх насны хүүхдийн 10.8 хувь нь өсөлт хоцролттой буюу намхан, 2.1 хувь нь өсөлт зогсонгишилттой (хүнд хэлбэрийн өсөлт хоцролттой), харин 1.0 хувь нь туранхай буюу хоол тэжээлийн хурц дуталтай байна (Хүснэгт NU.2). Нийт хүүхдийн 10.5 хувь нь өндөртөө тохирохгүй илүү жинтэй байв.

Хүүхдийн хоол тэжээлийн үзүүлэлтүүдийг өмнөх Хүүхэд хөгжил судалгаануудаас тооцож байсан бөгөөд 2010 оны судалгааны үр дүнтэй харьцуулахад тураалтай хүүхдийн хувь 1.7, өсөлт хоцролттой хүүхдийн хувь 4.5, туранхай хүүхдийн хувь 0.6 пунктээр тус тус буурчээ.

Баруун, Зүүн болон Хангайн бүсийн хүүхдүүд өсөлт хоцролтод өртөх магадлал бусад бүстэй харьцуулахад хамгийн өндөр байна. Тухайлбал, Баруун бүсийн 5 хүртэлх насны нийт хүүхдийн 19.5 хувь, Зүүн бүсийн нийт хүүхдийн 13.5 хувь, Хангайн бүсийн нийт хүүхдийн 12.3 хувь нь өсөлт хоцролттой байв. Түүнчлэн, хөдөөд өсөлт хоцролттой (14.5 хувь) хүүхдийн эзлэх хувь хотынхоос бараг 2 дахин (8.4 хувь) их байна.

Тав хүртэлх насны хүүхдийн хоол тэжээлийн байдал нь эхийн боловсролын түвшнээс хамаарч, ялгаатай байна. Бүрэн дунд эсвэл дээд боловсролтой эхчүүдийн хүүхэд тураал болон өсөлт хоцролтод өртөх эрсдэл нь боловсролгүй эсвэл бага боловсролтой эхийн хүүхэдтэй харьцуулахад бага байна.

Мөн доогуур түвшний аж байдалтай өрхөд амьдарч байгаа 5 хүртэлх насны 5 хүүхэд тутмын 1 нь буюу 18.6 хувь нь өсөлт хоцролттой байхад дээгүүр түвшний аж байдалтай өрхийн бага насны хүүхдийн ердөө 5.7 хувь нь өсөлт хоцролттой байлаа (Хүснэгт NU.2). Казах өрхийн тэргүүлэгчтэй хүүхдүүдийн дунд өсөлт хоцролт бусад хүүхдүүдтэй харьцуулахад өндөр байв.

Хүүхдийн хоол тэжээлийн байдлыг насаар авч үзэхэд 18-23 сартай хүүхдүүдийн дунд өсөлт хоцролт хамгийн өндөр (15.8 хувь) байгааг дараах зургаас харж болно (Зураг NU.1). Энэхүү дүр зураг нь энэ насны хүүхдүүд эхийн сүүгээр хооллохоо болих, эрүүл ахуйн шаардлага хангаагүй ус, хоол, хүнс, орчны сөрөг нөлөөнд өртөх эрсдэлтэй байдагтай холбоотой юм.

Зураг NU.1: 5 хүртэлх насны тураалтай, өсөлт хоцролттой, туранхай, илүүдэл жинтэй хүүхдийн хувь, Монгол Улс, 2013 он

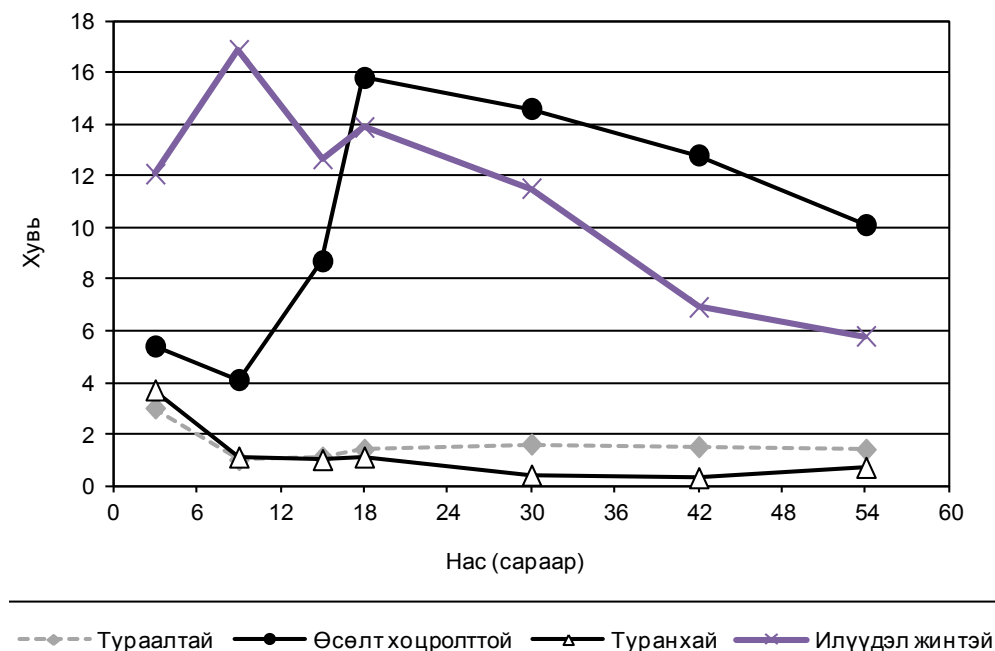

Тав хүртэлх насны нийт хүүхдийн дунд тураал болон туранхайн тархалт харьцангуй бага бөгөөд хоол тэжээлийн эдгээр дутлын тархалт бүс нутаг, өрхийн байршил, аж байдлаар төдийлөн ялгаатай бус байна (Хүснэгт NU.2).

НҮТС-нд 0-35 сартай хүүхдүүдийн эх, хүүхдийн эрүүл мэндийн дэвтэрт жин, өндрийн тэмдэглэгээ хийгдсэн эсэхийг ажигласан бөгөөд үр дүнг Хүснэгт NU.2А-д харуулсан. 0-35 сартай нийт хүүхдийн 87.9 хувийнх нь эх, хүүхдийн эрүүл мэндийн дэвтрийг судлаач үзсэн байна. Нийт 0-35 сартай хүүхдийн 43.7-44.2 хувийнх нь эрүүл мэндийн дэвтэрт сүүлийн 4 сарын хугацааны өндөр, жинг холбогдох хүснэгт тус бүрт тэмдэглэжээ. Эх, хүүхдийн эрүүл мэндийн дэвтэрт өндөр, жингийн тэмдэглэгээг хоёуланг нь тэмдэглэсэн 0-35 сартай хүүхдийн хувь 43.3 хувь байв. Өндөр, жингийн тэмдэглэгээ нь хүүхдийн хүйсээр төдийлөн ялгаагүй, харин өрхийн байршил, хот, хөдөө, эхийн боловсролын түвшин болон өрхийн аж байдлын түвшнээр ялгаатай байна. Тухайлбал, боловсролгүй эхийн хүүхдүүдийн өндөр, жинг тэмдэглэсэн байдал 30.4-31.2 хувьтай байхад дээд боловсролтой эхийн хүүхдүүдийн хувьд 48.1-49.0 хувь байгаа юм. Түүнчлэн, төв суурин газраас хөдөө рүү алслагдах тусам хүүхдийн өндөр, жингийн хэмжилтийн үр дүнг эх, хүүхдийн эрүүл мэндийн дэвтэрт тэмдэглэхгүй байх хандлага ажиглагдаж байна.

Эхийн сүүгээр хооллолт ба нялхас, бага насны хүүхдийн хооллолт

Хүүхдийг бага насанд нь тэр дундаа, амьдралынх нь эхний 2 жилийн хугацаанд зөв зохистой хооллох нь тэдний амьдрах чадварыг нэмэгдүүлэхээс гадна зохистой өсөлт, хөгжлийн суурь болдог. Хүүхдийг амьдралын эхний цөөн хэдэн жилд эхийн сүүгээр хооллох нь тэднийг халдвараас хамгаалах ба тохиромжтой шимт бодисоор хангах, түүнчлэн, эдийн засгийн үр ашигтай, аюулгүй хооллолт юм. Харамсалтай нь олон эхчүүд хүүхдээ хөхнөөс хэт эрт гаргах, эхийн сүү орлуулагч хэрэглэх болсон нь хүүхдийн өсөлт, хөгжил удаашрах, аминдэм эрдэс бодисын дуталд өртөх, цэвэр усан хангамж дутмаг үед хүүхэд өвчлөх зэрэг эрсдэлд хүргэдэг. Судалгаануудаас харахад эхийн сүүгээр үргэлжлүүлэн хооллохын зэрэгцээ тохиромжтой, хангалттай, аюулгүй нэмэгдэл хоолыг 6 сартайгаас эхлэн өгснөөр

хүүхэд эрүүл байхаас гадна өсөлт нь хэвийн хэмжээнд явагдах, ялангуяа, хүүхдийн амьдралын эхний 2 жилийн хугацаанд өсөлт хоцролттой байх магадлалыг бууруулдаг.⁴

ДЭМБ/ НҮБХС-гаас хүүхдийг төрснөөс хойш 1 цагийн дотор эхийн сүүгээр хооллож эхлэх, эхний 6 сартайд зөвхөн эхийн сүүгээр дагнан хооллох, үргэлжлүүлэн 2 нас хүртэл нь эхийн сүүгээр хооллохыг зөвлөмж болгодог.⁵ 6 сартайгаас нь эхлэн эхийн сүүгээр хооллохын зэрэгцээ аюулгүй, насанд нь тохирсон байдлаар өтгөн, хагас өтгөн, шингэн хоол өгөх хэрэгтэй.⁶ 6-23 сартай хүүхдэд зориулсан хооллолтын үндсэн зөвлөмжийн^{7,8} нэгтгэлийг доорх хүснэгтэд харуулсан бөгөөд уг судалгаанаас тооцсон зөвлөмжийг үнэлэх төлөөний үзүүлэлтийг мөн үзүүлээ.

Төлөөний болон шалгуур үзүүлэлтэд тавигдах үндсэн зөвлөмж, зарчим нь:

1. Эхийн сүүгээр үргэлжлүүлэн хооллох
2. Хоолыг зохих давтамжаар идэх (гэхдээ хоол хүнснээс авах илчлэгийн хэмжээ хамаарахгүй)
3. Хоолонд байх тохиромжтой шим тэжээлийн агууламж.

Хүүхдэд тэдний насанд тохирсон давтамжаар хоол, хүнснийг (эхийн сүүгээр хооллодоггүй хүүхдийн хувьд сүүн бүтээгдэхүүн) өгч байгаа давтамж нь хоол, хүнснээс авах илчлэгийн төлөөлөх үзүүлэлт болж байгаа юм. Нэмэгдэл хоолыг зохих төрлийн бүтээгдэхүүнээр баяжуулсан гэдэг нь хэрэглэж буй хоол хүнсний (төмөр агуулсан биш) зохимжтой шимт бодисын агууламжийг тогтооход ашиглагддаг. 7 төрлийн хүнсний бүлгээс наад зах нь 4 төрлийг идсэн бол тухайн хүүхэд нэмэгдэл хоолыг зохих төрлийн бүтээгдэхүүнээр баяжуулан идсэн гэж үзсэн. 4 төрлийн хүнсний бүлгийн хэрэглээ гэдэгт хүүхэд наад зах нь амьтны гаралтай бүтээгдэхүүн, жимс эсвэл хүнсний ногоо болон гол нэрийн хүнсний бүтээгдэхүүн (үр тариа, үндэст болон булцуут хүнсний бүтээгдэхүүн) хэрэглэсэн байхыг ойлгоно.⁹

Зохистой хооллож байгаа хүүхдийг үнэлэхдээ хүүхдийн хооллолтын дээрх 3 ойлголтыг нэгтгэн “зохистой байдлаар хооллож байгаа хүүхэд” гэсэн үзүүлэлтийг ашигласан. Зохистой байдлаар хооллож байгаа хүүхэд дараах хоол хүнсний судалгааны өмнөх 1 өдрийн дотор идсэн байх ёстой:

1. Хоол, сүүн бүтээгдэхүүнийг зохих давтамжаар идэх
2. Нэмэгдэл хоолыг наад зах нь 4 төрлийн хүнсний бүтээгдэхүүнээр баяжуулан идсэн байх
3. Эхийн сүүгээр хооллох эсвэл сүүн бүтээгдэхүүн (хярам, тараг, аарц гэх мэт) наад зах нь 2 удаа (эхийн сүүгээр хооллодоггүй хүүхдийн хувьд) хэрэглэх.

⁴Бута.З болон бусад. (2013 он). Эх, хүүхдийн хоол тэжээлийг сайжруулахын тулд баримтад суурилсан бодлого хөтөлбөр: ямар зардлаар юуг хийж чадах вэ? Лансет, 2013 оны 6 сарын 6.

⁵ДЭМБ (2003он). Нялхас болон бага насны хүүхдийн хооллолтын дэлхий нийтийн стратегийг хэрэгжүүлэх нь. Уулзалтын тайлан, Женева, 2003 оны 2 дугаар сарын 3-5.

⁶ДЭМБ (2003 он). Нялхас болон бага насны хүүхдийн хооллолтын дэлхий нийтийн стратеги.

⁷Пан Америкийн Эрүүл мэндийн байгууллага (2003 он). Эхийн сүүгээр хооллож буй хүүхдэд зориулсан нэмэгдэл хооллолтын зарчим, зөвлөмж.

⁸ДЭМБ (2005 он). 6-24 сартай эхийн сүүгээр хооллодоггүй хүүхдэд зориулсан хооллолтын зарчим, зөвлөмж.

⁹ДЭМБ (2008 он). Нялхас болон бага насны хүүхдийн хооллолтыг үнэлэх үзүүлэлтүүд. 1 дүгээр хэсэг: Тодорхойлолт.

Зөвлөмж (6-23 сартай хүүхэд)	Шууд үзүүлэлт	Хүснэгт
2 ба түүнээс дээш настай хүүхдийг хүссэн үед нь, аль болох олон удаа эхийн сүүгээр үргэлжлүүлэн хооллоно.	Сүүлийн 24 цагт эхийн сүүгээр хооллосон	NU.4
Хоолны ичлэг чанар, хооллох давтамж нь хүүхдийн насанд тохирсон байна.	Эхийн сүүгээр хооллодог хүүхэд Сүүлийн 24 цагт хүүхдэд түүний насыг харгалзан нэмэгдэл хоол/хөнгөн зуушыг 2 эсвэл 3 удаа өгсөн байх	NU.6
Хоол, хүнсний шимт бодисын агууламж нь тохиромжтой байна.	Эхийн сүүгээр хооллодоггүй хүүхэд Сүүлийн 24 цагт хоол/хөнгөн зууш ба/эсвэл сүүн бүтээгдэхүүнийг (сүү, тараг, аарц гэх мэт)-ийг 4 удаа өгсөн байх Сүүлийн 24 цагт 4 бүлэг хүнсний бүтээгдэхүүнийг идсэн байх. ¹	NU.6
Хүүхдэд 1 удаад өгөх хоолны хэмжээ нь тохиромжтой байна.	Стандарт үзүүлэлт байхгүй	байхгүй
Хоолны төлөв байдал нь тохиромжтой байна.	Стандарт үзүүлэлт байхгүй	байхгүй
Эх, нэг хүртэлх насны хүүхэд аминдэм, эрдэсийн бэлдмэл (нэмэлт бүтээгдэхүүн) эсвэл баяжуулсан хүнс хэрэглэнэ.	Стандарт үзүүлэлт байхгүй	байхгүй
Эрүүл ахуйн зохистой дадал, хоол, хүнсгүй зөв харьцаа	Хөтөлбөрийн үзэл баримтлалыг бүрэн илэрхийлэх үзүүлэлтүүдийг боловсруулах боломжгүй юм. Нэг стандарт үзүүлэлт нь уг зарчмын нэг хэсгийг илэрхийлж чадахгүй: Угжаар хооллохгүй байх	NU.9
Нийгэм, сэтгэл зүйн тусламжийн зарчмыг баримтлан хүүхдийг идэвхтэй хооллоно.	Стандарт үзүүлэлт байхгүй	байхгүй

Хүснэгт NU.3-т сүүлийн 2 жилийн хугацаанд төрүүлсэн сүүлийн хүүхдийн хувьд эхийн мэдээлснээр тухайн хүүхдийн амьдралынхаа эхний өдрүүдэд уусан зүйлийн талаар харуулсан. Тодруулбал, эхийн сүүгээр хооллож байсан, төрсний дараа 1 цаг эсвэл 1 өдрийн дотор ангир уургаа амласан, ангир уургаа амлахаас өмнө ямар нэгэн зүйлээр хооллосон¹⁰ хувь юм. Эх, хүүхдийн хооронд бие махбодийн болон сэтгэл зүйн холбоо үүсгэх, эхийн сүүгээр хооллолтын хамгийн чухал үе бол эрт амлуулалт байдаг бөгөөд шинээр мэндэлсэн хүүхдүүдийн 71.1 хувь нь төрсний дараа нэг цагийн дотор, 93.7 хувь нь 1 хоногийн дотор хүүхдэдээ ангир уургаа амалжээ. Уг 2 үзүүлэлт ХХС-2010-ын түвшинтэй (харгалзан 71.4 болон 92.1 хувь) харьцуулахад үндсэндээ ижил түвшинд байна.

Ангир уургаа эрт амлуулсан байдлыг хот, хөдөө болон бүсээр авч үзэхэд ялгаа төдийлөн ажиглагдсангүй (Зураг NU.2).

Төрсний дараа 1 цаг болон 1 хоногийн дотор ангир уургаа амласан 0-23 сартай хүүхдийн эзлэх хувь өрхийн байршил, эхийн боловсрол, өрхийн аж байдлаар төдийлэн ялгаагүй, харьцангуй ижил түвшинд байгааг Хүснэгт NU.3-аас харж болно. Казак тэргүүлэгчтэй өрхийн хүүхдүүдийн 60.5 хувь, харин халх болон бусад тэргүүлэгчтэй өрхийн хүүхдүүдийн 71.1-73.7 хувь нь төрсний дараа 1 цагийн дотор ангир уургаа амласан байв (Хүснэгт NU.3).

Түүнчлэн, Хүснэгт NU.3-аас харахад ангир уургаа амлахаас өмнө эхийн сүүнээс өөр ямар нэгэн шингэнээр хооллосон хүүхэд 26.4 хувь байна. Ангир уургаа амлахаас өмнө эхийн сүүнээс өөр ямар нэгэн шингэнээр хооллох нь эхийн боловсролын түвшин болон өрхийн аж байдлын түвшнээр ялгаатай байв. Дээгүүр аж байдалтай болон дээд боловсролтой эхийн хүүхдүүд ангир уургаа амлахаас өмнө эхийн сүүнээс өөр ямар нэгэн шингэнээр хооллох нь өндөр хувьтай байлаа.

¹⁰ Өөр шингэн зүйлээр хооллосон гэдэг нь эхийн сүү бүрэлдэж байх хугацаанд (энд амьдралын эхний 3 өдөр гэж тооцсон) хүүхдэд өгсөн эхийн сүүнээс бусад шингэн эсвэл хоол хүнсийг авч үзсэн.

Зураг NU.2: Төрсний дараах 1 цаг эсвэл 1 өдрийн дотор хүүхэддээ ангир уургаа амлуулсан эхчүүдийн хувь, Монгол Улс, 2013 он

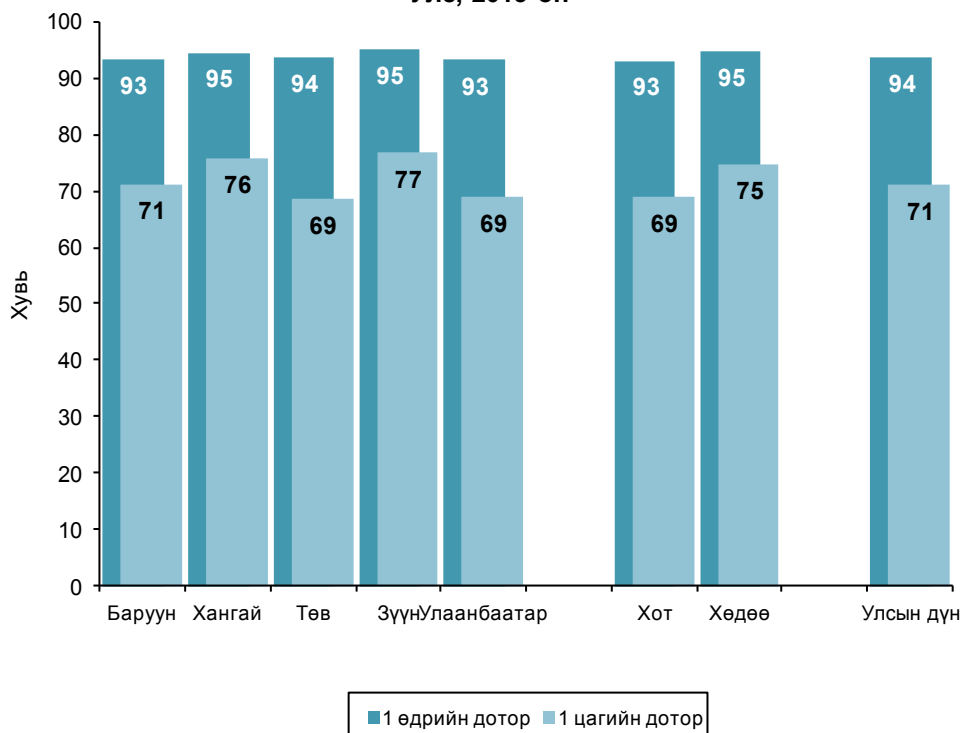

Хүснэгт NU.4-өөс NU.8-д нялхас болон бага насны хүүхдийн хооллолтын үзүүлэлтийг харуулсан бөгөөд эдгээр нь мэдээлэл цуглуулсан өдрөөс өмнөх 1 хоногийн хугацаанд идсэн хоол болон уусан шингэний талаарх ээжийн мэдээлэлд үндэслэсэн. Бүрэн мэдээлэлгүй байдал буюу эх нь тодорхой санахгүй байх эсвэл хүүхдийг өөр хүн хооллосон тохиолдол мэдээлэл цуглуулах явцад гарсныг энд дурдах нь зүйтэй

Судалгааны өмнөх 24 цагийн хугацаанд хүүхдийн эхийн сүүгээр хооллолт, шингэн зүйлсийн хэрэглээний талаарх мэдээллийг Хүснэгт NU.4-г харууллаа. Эхийн сүүгээр дагнан хооллолт гэдэгт хүүхэд зөвхөн эхийн сүүгээр хооллосон байхыг ойлгоно (аминдэм, эрдэсийн бэлдмэл эсвэл эм хэрэглэсэн байж болно). Уг хүснэгтэд амьдралынхаа эхний 6 сар хүртлээ эхийн сүүгээр дагнан хооллосон, мөн 12-15 ба 20-23 сар хүртлээ эхийн сүүгээр үргэлжлүүлэн хооллосон хүүхдийн эзлэх хувийг үзүүлэв.

Зургаа хүртэл сартай нийт хүүхдийн 47.1 хувь эхийн сүүгээр дагнан хооллосон байна. Үүнийг ХХС-2010-тай харьцуулахад (65.7 хувь) буурчээ. Судалгааны дүнгээс 6 хүртэлх сартай нийт хүүхдийн 55.7 хувь нь эхийн сүүгээр хооллохын зэрэгцээ ус, шингэн зүйлийг уусан байгаа нь ус, шингэн зүйлээр эхийн сүүг орлуулах нь элбэг байгааг харуулж байна. Түүнчлэн, 12-15 сартай хүүхдийн 82.5 хувь, 20-23 сартай хүүхдийн 52.9 хувь нь эхийн сүүгээр үргэлжлүүлэн хооллож байв.

Эхийн сүүгээр дагнан хооллосон 0-5 сартай хүүхдийн эзлэх хувь Баруун бүсэд хамгийн өндөр (59.9 хувь), Төвийн бүсэд хамгийн бага (33.6 хувь) байна. Хөвгүүдийг (85.0 болон 53.6 хувь) охидтой харьцуулахад (80.2 болон 52.0 хувь) эхийн сүүгээр 1 ба 2 нас хүртэл үргэлжлүүлэн хооллох нь бага зэрэг илүү байх хандлагатай байна. Эхийн сүүгээр үргэлжлүүлэн хооллолтыг бүсээр авч үзэхэд Зүүн бүсэд хамгийн доогуур (73.5 болон 44.2 хувь) байхад 1 нас хүртэл эхийн сүүгээр хооллох нь Баруун болон Хангайн бүсэд (85.9-86.3 хувь), харин 2 нас хүртэл эхийн сүүгээр хооллох нь Төвийн бүсэд (57.7 хувь) хамгийн өндөр байлаа.

Эхийн сүүгээр үргэлжлүүлэн хооллолт нь өрхийн аж байдлын түвшнээр ялгаатай бөгөөд 1 болон 2 нас хүртлээ эхийн сүүгээр үргэлжлүүлэн хооллох нь дээгүүр аж байдалтай өрхийн хүүхдүүдийн дунд хамгийн бага бол дундаж аж байдалтай өрхийн хүүхдүүдийн дунд хамгийн өндөр байна. Дээрх

үзүүлэлтүүд нь өрхийн тэргүүлэгчийн үндэс угсаагаар ижил түвшинд байгааг Хүснэгт NU.4-өөс харж болно.

Хүүхдийн эхийн сүүгээр хооллолтын үргэлжлэх голч хугацааг сонгосон үзүүлэлтээр харьцуулан Хүснэгт NU.5-д харуулав. Тухайлбал, 3 хүртэлх насны хүүхдийн эхийн сүүгээр хооллох голч хугацаа 22.7 сар, эхийн сүүгээр дагнан хооллолтын голч хугацаа 2.3 сар, эхийн сүүгээр хооллохын зэрэгцээ ус, шингэн ууж байгаа голч хугацаа 3.0 сар байна. Эхийн сүүгээр хооллож байгаа голч хугацааг ХХС-2010-ны үр дүнтэй харьцуулахад 1.3-1.7 сараар буурчээ. Судалгаанд хамрагдсан 3 хүртэлх насны хүүхдийн эхийн сүүгээр дагнан хооллосон болон эхийн сүүгээр хооллохын зэрэгцээ ус, шингэн зүйл уусан голч хугацаа шинж байдлаар төдийлөн ялгаагүй байна (Хүснэгт NU.5).

24 хүртэлх сартай хүүхдийн насандаа тохирсон байдлаар хооллолтын талаарх үзүүлэлтүүдийг Хүснэгт NU.6-д харуулав. Хүүхдийн насандаа тохирсон байдлаар хооллолтыг тэдний наснаас хамаарсан харилцан адилгүй шалгуур үзүүлэлтээр тодорхойлсон. Тухайлбал, 0-5 сартай хүүхдийн хувьд эхийн сүүгээр дагнан хооллолт нь насандаа тохирсон хооллолтын үзүүлэлт болдог бол 6-23 сартай хүүхдийн хувьд эхийн сүүнээс гадна нэмэгдэл хоол (шингэн, хагас шингэн, өтгөн) хүнс хэрэглэхийг зөвлөдөг.

Бага насны хүүхдийн насандаа тохирсон хооллолтын үр дүнгээс харахад 6-23 сартай хүүхдүүдийн 73.2 хувь эхийн сүүгээр хооллохын зэрэгцээ, өтгөн, өтгөвтөр, хөнгөн хоол хүнс хэрэглэж байна. Түүнчлэн 0-23 сартай нийт хүүхдийн 66.3 хувь нь насандаа тохирсон байдлаар эхийн сүүгээр хооллож байв. Эхийн сүүгээр хооллохын зэрэгцээ нэмэгдэл хоол, хүнс хэрэглэж байгаа хүүхдийн эзлэх хувь хүйс, хот, хөдөөгөөр төдийлөн ялгаагүй байгааг Хүснэгт NU.6-аас харж болно. Насандаа тохирсон байдлаар эхийн сүүгээр хооллож байгаа 2 хүртэлх насны хүүхдийн эзлэх хувь бүс нутгаар бага зэрэг ялгаатай буюу Төвийн бүс (61.3 хувь) болон Баруун бүсийн (71.3 хувь) хувьд 10.0 пунктын зөрүүтэй байна.

Судалгаанд хамрагдсан 6-8 сартай нийт хүүхдийн 94.8 хувь нь өтгөн, өтгөвтөр эсвэл хөнгөн нэмэгдэл хоол хүнс хэрэглэж байна. Уг үзүүлэлт эхийн сүүгээр хооллодог 6-8 сартай хүүхдийн дунд 94.4 хувьтай байна (Хүснэгт NU.7). Дээрх хүснэгтээс харахад зохих насандаа нэмэгдэл хоолонд орсон хүүхдийн эзлэх хувь хүйс, хот, хөдөө, бүс, эхийн боловсролын түвшин болон өрхийн аж байдлын түвшнээр төдийлөн зөрүүгүй байгаа юм. Зүүн бүсийн хувьд судалгаанд хамрагдсан 6-8 сартай нийт хүүхдийн тоо (үзүүлэлтийн хуваарь) бага байгаа тул үзүүлэлтийг шууд ашиглаж болохгүйг анхаарна уу.

Хүснэгт NU.8-д судалгааны мэдээлэл цуглуулахын өмнөх өдөр өтгөн, өтгөвтөр эсвэл хөнгөн хоол, хүнсийг зохих давтамжаар идсэн, нэмэгдэл хоолыг зохих төрлийн бүтээгдэхүүнээр баяжуулан идсэн болон зохистой байдлаар хооллож байгаа 6-23 сартай хүүхдийн эзлэх хувийг тэдний эхийн сүүгээр хооллолтын байдлаар харьцуулан үзүүллээ.

Нэмэгдэл хоолыг зохих төрлийн бүтээгдэхүүнээр баяжуулан идэж байгаа хүүхэд гэдэгт сүүлийн 24 цагийн хугацаанд 4 ба түүнээс олон төрлийн хүнсний бүтээгдэхүүний орц бүхий нэмэгдэл хоол идсэн тохиолдлыг авч үзсэн. Харин зохистой байдлаар хооллож байгаа хүүхэд гэдгийг эхийн сүүгээр хооллож байгаа болон хооллохгүй байгаа хүүхдүүдийн хувьд ялгаатай байдлаар томъёолдог. Тодруулбал, эхийн сүүгээр хооллож байгаа хүүхдийн хувьд судалгаанаас өмнөх 1 хоногт нэмэгдэл хоолыг зохих давтамжаар, зохих төрлийн бүтээгдэхүүнээр баяжуулан хэрэглэж байгаа бол, харин эхийн сүүгээр хооллохгүй байгаа хүүхдийн хувьд судалгаанаас өмнөх 1 хоногт наад зах нь 2 удаа сүү уусан бөгөөд нэмэгдэл хоолыг зохих давтамжаар, зохих төрлийн бүтээгдэхүүнээр баяжуулан (уусан сүүг оруулахгүй) хэрэглэж байгаа бол зохистой байдлаар хооллож байна гэж үзсэн.

Эхийн сүүгээр хооллодог 6-23 сартай 10 хүүхэд тутмын 5 (47.7 хувь) нь нэмэгдэл хоолыг зохих төрлийн бүтээгдэхүүнээр баяжуулж, 7 (69.2 хувь) нь нэмэгдэл хоол, хүнсийг өдөрт идвэл зохих хамгийн бага давтамжаар, 4 (37.6 хувь) нь зохистой байдлаар хооллож байна. Зохистой хооллолтын дээрх 3 үзүүлэлт нь эхийн сүүгээр хооллодог хүүхдүүдийн хувьд хүйсээр ялгаагүй байгаа боловч хот, хөдөө, өрхийн байршил болон аж байдал, эхийн боловсролын түвшнээр нэлээд ялгаатай байлаа (Хүснэгт NU.8).

Эхийн сүүгээр хооллодоггүй 6-23 сартай хүүхэд өдөрт хамгийн багадаа 2 удаа сүү, цагаан идээ өгөхөөс гадна нэмэгдэл хоол эсвэл сүү, сүүн бүтээгдэхүүнийг өдөрт 4 ба түүнээс олон удаа өгөх шаардлагатай байдаг. Судалгаанд хамрагдсан хөхөө хөхдөггүй 6-23 сартай нийт хүүхдийн 56.3 хувь нь өдөрт наад зах нь 2 удаа сүү, сүүн бүтээгдэхүүн хэрэглэдэг бөгөөд хүйсийн хувьд ялгаагүй байна (Хүснэгт NU.8). Эхийн сүүгээр хооллодоггүй хүүхдүүдийн хувьд нэмэгдэл хоолыг зохих төрлийн бүтээгдэхүүнээр баяжуулж (60.4 хувь) эсвэл нэмэгдэл хоол, хүнсийг өдөрт идвэл зохих хамгийн

бага давтамжаар (69.6 хувь) идэх нь эхийн сүүгээр хооллодог хүүхэдтэй ижил түвшинд байгаа юм. Харин эхийн сүүгээр хооллодоггүй хүүхдийн хувьд зохистой хооллолт нь 24.3 хувь буюу эхийн сүүгээр хооллодог хүүхэдтэй харьцуулахад 13.3 пунктээр бага байлаа. Эхийн сүүгээр хооллодоггүй хүүхдүүдийн хувьд бага насны хүүхдийн зохистой хооллолтын дээрх 3 үзүүлэлт шинж байдлаар эхийн сүүгээр хооллодог хүүхдийнхтэй ижил байгааг Хүснэгт NU.8-аас харж болно.

Манай улсад хүүхэд нэмэгдэл хоолоор зохистой хооллож чадахгүй байгаа нь 6-23 сартай 3 хүүхэд тутмын ердөө 1 нь (34.5 хувь) өдөрт идвэл зохих давтамжийн дагуу нэмэгдэл хоолыг зохих төрлийн бүтээгдэхүүнээр баяжуулан идсэнээс харагдана. Улсын хэмжээнд бага насны хүүхдэд хоол хүнсийг зохих төрлийн бүтээгдэхүүнээр баяжуулан идүүлэх нь 50.8 хувь байна. Харин нэмэгдэл хоолыг зохих давтамжаар идэж байгаа 6-23 сартай хүүхэд бусад үзүүлэлттэй харьцуулахад өндөр буюу 69.3 хувь байв. 6-23 сартай хүүхдүүдийн зохистой хооллолтын үзүүлэлтүүд хүйсээр ялгаагүй боловч хот, хөдөө, эхийн боловсролын түвшин болон өрхийн аж байдлаар ялгаатай байгааг Хүснэгт NU.8-аас харж болно. Тодруулбал, боловсролгүй эхийн 6-23 сартай хүүхдүүдийн дунд зохистой хооллолт ердөө 11.1 хувь байгааг дээд боловсролтой эхийн хүүхдүүдтэй (46.4 хувь) харьцуулахад 4.2 дахин бага байна. Мөн өрхийн аж байдлын түвшин дээшлэх тусам хүүхдийг зохистой байдлаар хооллох нь нэмэгдэж байлаа.

Угжаар шингэн зүйл уух нь бохирдсон ус хэрэглэх эсвэл хоол хүнс бэлтгэхдээ эрүүл ахуйн зохистой дадал баримтлаагүй тохиолдолд халдвар дамжуулах эрсдэлийг бий болгодог. 0-23 сартай хүүхдүүдийн дунд угжаар хооллолт түгээмэл байсаар байна. Хоёр хүртэлх насны бараг 3 хүүхэд тутмын 1 нь (28.9 хувь) судалгаанаас өмнөх 1 хоногт угжаар шингэн зүйл уусан байлаа. Хүснэгт NU.9-аас харахад 6-11 сартай хүүхдэд шингэнийг угжаар өгөх хандлага бусад насны хүүхэдтэй харьцуулахад өндөр (40.2 хувь) байна. Түүнчлэн, хотын 0-23 сартай хүүхдүүдэд угжаар уулгах нь (32.1 хувь) хөдөөгийн хүүхдүүдтэй (23.5 хувь) харьцуулахад мөн л их байгааг харж болно. Эхийн боловсролын түвшин болон өрхийн аж байдлын түвшин дээшлэх тусам 2 хүртэлх насны хүүхдийг угжаар хооллох хандлагатай байна (Хүснэгт NU.9).

Иоджуулсан давсны хэрэглээ

Иод дутлын эмгэг (ИДЭ) нь бага насны хүүхдийн дунд тохиолддог оюун ухааны хомсдол, сэтгэхүйн болон бие махбодийн хөгжил саатах эмгэгийн тэргүүлэх шалтгаан болж байгаа хэдий ч урьдчилан сэргийлж болдог онцлогтой. Нэлээд хүнд хэлбэрийн иодын дутал нь кретинизмын шалтгаан болдог. Түүнчлэн, жирэмсэн эмэгтэйчүүд иодын дуталтай байвал дутуу төрөх, зулбах эрсдэлтэй. Иод дутлын үед хамгийн түгээмэл илэрдэг шинж бол бамбай булчирхайн томролт буюу бахлуур юм. ИДЭ-ийн хамгийн гол үр дагавар нь оюун ухааны хөгжил хоцрох, улмаар сурах чадвар ба оюуны чадамж буурах, хөдөлмөрлөх чадвар алдагдах зэрэг юм. Олон улсын түвшинд 2005 он гэхэд иод дутлыг бүрэн устгах зорилт тавьсан билээ. Судалгаагаар зохистой түвшинд иоджуулагдсан давс (≥ 15 мг/кг) хэрэглэж буй өрхийн эзлэх хувийг үндсэн үзүүлэлт болгон ашигласан юм.

Манай улсын нутаг дэвсгэрийн 80 гаруй хувь нь иодын дуталтай бүс нутагт хамрагддаг тул 1992-1995 онд ИДЭ-ийн тархалтыг үндэсний түвшинд тогтоох судалгааг НҮБ-ын Хүүхдийн сангийн дэмжлэгтэйгээр зохион байгуулсан. Энэхүү судалгаагаар МУ-ын 7-12 насны хүүхдийн 29 хувь нь бахлууртай байгааг илрүүлсэн юм. Судалгааны дүнгээр зарим орон нутагт ИДЭ-ийн тархалт анхаарал татахуйц өндөр байсан тул МУ-ын Засгийн газраас “Иод дутлын эмгэгтэй тэмцэх” үндэсний анхдагч хөтөлбөрийг боловсруулж, 1996-2001 онд, 2 ба 3 дахь шатны хөтөлбөрийг 2002-2006 ба 2007-2010 онд батлан хэрэгжүүлсэн.

ИДЭ-тэй тэмцэх үндэсний хөтөлбөрийн хүрээнд МУ-ын Засгийн газраас иоджуулсан давсны үйлдвэрлэл, хэрэглээг дэмжих хууль эрх зүйн орчинг боловсронгуй болгох, хүн амын иод дутал, иоджуулсан давсны талаарх мэдлэгийг сайжруулах, иоджуулсан давс хэрэглэх хандлага, дадлыг төлөвшүүлэхэд чиглэсэн олон талт арга хэмжээг хэрэгжүүлсэн.

“Иоджуулсан давсны үндэсний стандарт” (2001), “Давс иоджуулж иод дутлаас сэргийлэх тухай” МУ-ын хууль (2003), Баяжуулсан бүтээгдэхүүнд хяналт тавих журам (2006) зэрэг эрх зүйн баримт бичгийг батлан хэрэгжүүлж, зөвхөн иоджуулсан давсыг хүнсний зориулалтаар хэрэглэж байхаар хуульчилсан

юм.

ИДЭ-тэй тэмцэх үндэсний хөтөлбөр хэрэгжиж эхлэх үе буюу 1996 оноос хүн амын хүнсний хэрэглээнд иоджуулсан давсыг анх нэвтрүүлсэн бөгөөд хөтөлбөр хэрэгжих явцад өрхийн иоджуулсан давсны хэрэглээ тасралтгүй нэмэгдэж байна.

МУ-ын үндэсний стандартад хүнсний давсыг зөвхөн кали иодатаар иоджуулахыг зөвшөөрсөн байдаг. Иймд судалгаанд хамрагдсан өрхийн давсны дээж иод агуулсан эсэхийг тодорхойлохдоо зөвхөн кали иодат (KIO_3)-ыг илрүүлэх хурдавчилсан шалгуур ашиглав. Судалгаанд хамрагдсан нийт өрхийн 95 хувийнх нь хоол хүнсээ бэлтгэхдээ хэрэглэдэг давсны иодын агууламжийг кали иодатыг илрүүлэх хурдавчилсан шалгуураар шалгасан.

Хүснэгт NU.10-аас харахад маш цөөн тооны өрх (0.6 хувь) судалгааны үед давсгүй байжээ. Судалгаанд хамрагдсан нийт өрхийн 74.5 хувь нь 15 мг/кг ба түүнээс их хэмжээгээр иод агуулсан буюу зохистой түвшинд иоджуулсан давс хэрэглэж байна. Үүнийг ХХС-2010-ын үр дүнтэй (69.9 хувь) харьцуулахад үндсэндээ өөрчлөлтгүй юм. Өрхийн иоджуулсан давсны хэрэглээ байршлын хувьд нэлээд ялгаатай байна. Тухайлбал, хот суурин газрын 4 өрх тутмын 3 нь (78.0 хувь), харин хөдөөгийн өрхийн 68.3 хувь нь зохистой түвшинд иоджуулсан давс хэрэглэж байв. Зохистой түвшинд иоджуулсан давсны хэрэглээ Баруун бүсэд хамгийн бага буюу 47.4 хувь байхад Зүүн бүсэд хамгийн өндөр (90.6 хувь) байлаа (Зураг NU.4).

Зохистой түвшинд иоджуулсан давсны хэрэглээ өрхийн аж байдалтай ихээхэн хамааралтай бөгөөд өрхийн аж байдал сайжрах тусам иоджуулсан давсны хэрэглээ нэмэгдэж байна. Тухайлбал, доогуур аж байдалтай өрхийн 63.8 хувь, харин бусад аж байдалтай өрхийн 74.3-79.5 хувь нь зохистой түвшинд иоджуулсан давс хэрэглэж байв (Хүснэгт NU.10).

Зураг NU.4: Иоджуулсан давс хэрэглэдэг өрхийн хувь, Монгол Улс, 2013 он

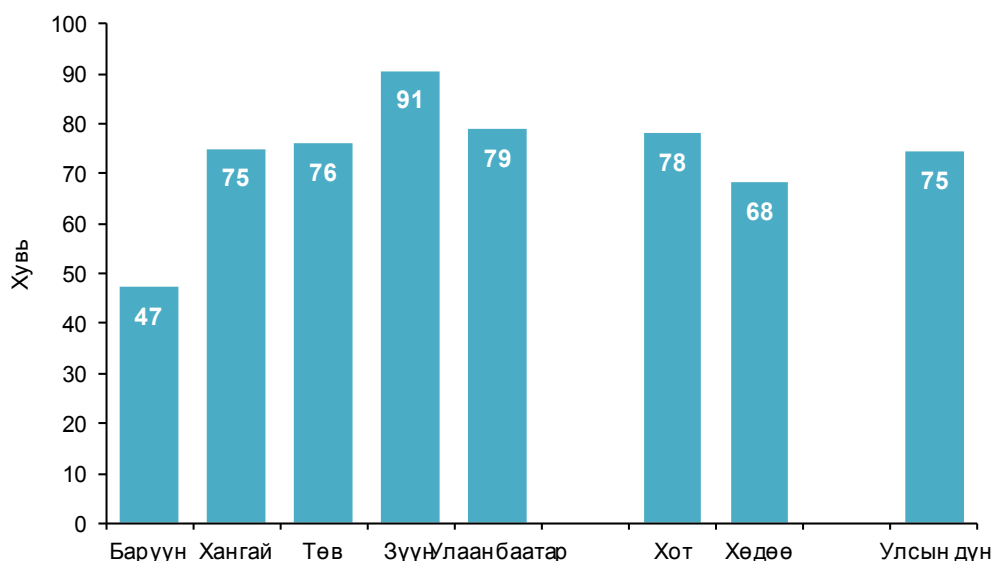

А аминдэм болон баяжуулсан хоол хүнсний хэрэглээ

А аминдэм дархлааны тогтолцооны хэвийн үйл ажиллагаа болон нүдний эрүүл мэндэд зайлшгүй шаардлагатай. А аминдэм сүү, элэг, өндөг, улаан ба улбар шар жимс, улаан наргил модны тос, ногоон өнгийн навчит ногоонд арвин агуулагддаг. Эдгээр хүнс хүний бие махбодийн А аминдэмийн хэрэгцээг шууд хангах эх үүсвэр болж чадна. Хөгжиж буй орны хүн ам жимс, ногооноос А аминдэмийг авдаг боловч, тэдгээрийн 1 хүнд ногдох хэмжээ нь хоол хүнсээр авбал зохих шаардлагатай түвшинд хүрэхгүй байна. Ялангуяа 5 хүртэлх насны хүүхдийн эндэгдэл өндөртэй хөгжиж буй орнуудад А аминдэмийн дутал нэлээд түгээмэл тохиолдож байна.

Хүүхдийн асуудлаарх 1990 онд зохион байгуулагдсан дэлхийн дээд хэмжээний уулзалтаар 2000 он

гэхэд А аминдэмийн дутал ба сохролыг бүрэн устгах зорилт тавьсан билээ. Энэхүү зорилтыг 1991 оны “Далд өлсгөлөнг устгая” бодлогын бага хурал, 1992 оны Хоол тэжээлийн Олон Улсын Хурал, НҮБ-ын Ерөнхий чуулганы 2002 оны хүүхдийн асуудлаарх тусгай хуралдаанаар хэлэлцэн баталсан. А аминдэмийн дутлыг бууруулах нь хүүхдийн эсэн мэнд амьдралыг дэмжих, түүнчлэн, 2015 он гэхэд 5 хүртэлх насны хүүхдийн эндэгдлийг гуравны хоёроор бууруулах МХЗ-ыг хангахад шийдвэрлэх үүрэгтэй юм.

А аминдэмийн дутал нийгмийн эрүүл мэндийн тулгамдсан асуудал болж буй улс орнуудад 6-59 сартай бүх хүүхдийг 6 сар тутамд өндөр тунт А аминдэмээр хангах арга хэмжээг хэрэгжүүлж байна. Бага насны хүүхдийг жилд 2 удаа өндөр тунт А аминдэмээр хангах нь А аминдэмийн дутлыг устгах, хүүхдийн эсэн мэнд амьдралыг дэмжих аюулгүй, эдийн засгийн үр ашигтай, үр дүнтэй арга юм. Судалгаагаар хүүхдийг А аминдэмээр хангах хөтөлбөр хэрэгжүүлж буй улс орнуудад сүүлийн 6 сарын дотор ядаж нэг удаа өндөр тунт А аминдэмийн бэлдмэл хэрэглэсэн 6-59 сартай хүүхдийн эзлэх хувийг тодорхойлсон.

ДЭМБ/ НҮБХС-гийн удирдамжид тулгуурлан МУ-ын Эрүүл мэндийн яам (ЭМЯ)-наас 6-11 сартай хүүхдийг нэг удаа, 12-59 сартай хүүхдийг 6 сар тутамд өндөр тунт А аминдэмийн бэлдмэлээр хангахыг зөвлөдөг. Манай улс бага насны хүүхдийг өндөр тунт А аминдэмээр хангах ажлыг жил бүрийн 5, 10 дугаар саруудад дархлаажуулалтын арга хэмжээтэй уялдуулан зохион байгуулж байна.

НҮТС-ны мэдээлэл цуглуулахын өмнөх 6 сарын хугацаанд 6-23 сартай хүүхдийн 82.9 хувь нь өндөр тунт А аминдэмийг хэрэглэжээ. Хот, хөдөөгийн 6-23 сартай хүүхдүүдийн өндөр тунт А аминдэмийн хэрэглээ төдийлэн ялгаагүй байгааг судалгааны дүн харуулж байна (Хүснэгт NU.12). Судалгаанаас өмнөх 6 сарын хугацаанд 6-11 сартай нийт хүүхдийн 68.6 хувь, харин 12-23 сартай хүүхдийн 90.7 хувь нь өндөр тунт А аминдэм хэрэглэжээ. Харин А аминдэмийн хэрэглээ хүүхдийн хүйс, өрхийн байршил болон аж байдлаар төдийлөн ялгаагүй байна.

Энэ удаагийн судалгаанд нэмж тооцсон бас нэг үзүүлэлт нь бага насны тэр дундаа, 6-23 сартай хүүхдүүдийн А аминдэмээр баялаг хоол хүнсний хэрэглээ юм. Хүснэгт NU.12-т 6-23 сартай хүүхдийн А аминдэмээр баялаг хоол хүнсний хэрэглээг харуулсан. А аминдэмээр баялаг хүнсний бүтээгдэхүүн гэдэгт мал, гахай, шувууны мах, дотор мах, загас, өндөг, лууван, хулуу, амтат төмс зэрэг дотроо шар, улбар шар өнгөтэй бүтээгдэхүүн болон шар өнгийн нухаш, брокколи, бууцай зэрэг ногоон өнгийн навчит хүнсний ногоо, шийгуа, жүрж, манго зэрэг А аминдэмээр баялаг жимсийг оруулсан.

Сүүлийн 24 цагийн хугацаанд А аминдэмээр баялаг хоол хүнс идсэн 6-23 сартай хүүхэд улсын хэмжээнд 92.3 хувь байлаа. Уг үзүүлэлт нь хүйс болон хот, хөдөө, өрхийн байршлаар төдийлөн ялгаагүй байв. Насны хувьд авч үзэхэд 6-11 сартай нийт хүүхдийн 85.2 хувь нь сүүлийн 24 цагт А аминдэмээр баялаг хоол, хүнс идсэн байхад 12-23 сартай хүүхдүүдийн дунд 96.1 хувьтай байв. Өрхийн аж байдлын түвшин сайжрах тусам хүүхдийн А аминдэмээр баялаг хоол хүнс хэрэглэх нь нэмэгдэх хандлагатай байгааг хүснэгт NU.12-оос харж болно.

Бага насны хүүхдийн дунд цус багадалт өвчин нэлээдгүй байдаг бөгөөд төмрийн бэлдмэл болон төмрөөр баялаг хоол хүнс хэрэглэснээр төмөр дутлын цус багадалтыг эмчлэх болон урьдчилан сэргийлэхэд тустай байдаг. Энэ удаагийн судалгаанд бага насны хүүхдийн хоол тэжээлийн асуулгаас төмрөөр баялаг хоол хүнсний хэрэглээг тооцсон.

6-23 сартай хүүхдийн хувьд төмрөөр баялаг хоол хүнсний хэрэглээг тооцохдоо сүүлийн 24 цагт мал, гахай, шувууны мах, дотор мах, загас, өндөг идсэн тохиолдлыг оруулсан. Судалгааны дүнгээс харахад 6-23 сартай нийт хүүхдийн 89.8 хувь нь сүүлийн 24 цагт төмрөөр баялаг хоол хүнс хэрэглэжээ. Бага насны хүүхдийн төмрөөр баялаг хоол хүнсний хэрэглээ шинж байдлаараа А аминдэмээр баялаг хоол хүнсний хэрэглээтэй ижил байна.

Түүнчлэн, Хүснэгт NU.12-т иоджуулсан давс хэрэглэдэг өрхөд амьдардаг 6-59 сартай хүүхдийн хувийг харуулсан. Уг үзүүлэлт нь Хүснэгт NU.10-т харуулсан иоджуулсан давс хэрэглэдэг өрхийн түвшин болон шинж байдалтай ижил байгаа юм.

Хүснэгт NU.1: Бага жинтэй төрөлт

Судалгаанаас өмнөх 2 жилийн хугацаанд 2500 грамаас бага жинтэй төрсөн хүүхдийн хувь, төрөх үед нь жинлэсэн амьд төрөлтийн хувь, Монгол Улс, 2013 он

	Төрөлтийн хувь, төрөх үеийн хэмжээг эхийн үнэлсэнээр						Амьд төрөлтийн хувь:		Судалгаанаас өмнөх 2 жилд төрүүлсэн сүүлийн хүүхдийн тоо
	Маш бага	Дунджаас бага	Дундаж	Дунджаас том, маш том	Мэдэхгүй	Нийт	2,500 грамаас бага жинтэй ¹	Төрөх үед нь жинлэсэн ²	
Дүн	1.3	11.1	63.1	24.1	0.4	100.0	5.2	99.3	2 389
Төрөх үеийн эхийн нас									
20 хүртэл	0.3	12.5	75.4	9.8	2.1	100.0	4.9	99.7	108
20-34	1.4	11.0	62.8	24.5	0.3	100.0	5.3	99.3	1 895
35-49	1.2	10.8	61.2	26.3	0.4	100.0	5.1	98.8	386
Төрөлтийн дараалал									
1	1.3	12.2	67.0	18.5	0.9	100.0	5.5	99.6	747
2-3	0.9	10.9	62.2	25.9	0.1	100.0	4.8	99.4	1 309
4-5	2.6	8.2	58.9	29.8	0.6	100.0	5.3	97.8	299
6+	(8.0)	(16.4)	(49.3)	(26.3)	(0.0)	100.0	(12.2)	(100.0)	35
Бүс									
Баруун	1.2	17.8	59.5	20.6	1.0	100.0	7.1	98.4	336
Хангай	2.0	10.6	59.4	27.7	0.3	100.0	5.6	98.9	470
Төв	1.1	8.9	63.6	25.8	0.6	100.0	4.4	99.0	397
Зүүн	0.2	11.5	65.9	21.4	1.0	100.0	4.5	99.4	160
Улаанбаатар	1.3	9.9	65.3	23.4	0.1	100.0	4.8	99.8	1 026
Хот, хөдөө									
Хот	1.3	9.9	63.8	24.7	0.3	100.0	4.9	99.6	1 519
Хөдөө	1.3	13.1	61.9	23.0	0.7	100.0	5.8	98.6	870
Байршил									
Нийслэл	1.3	9.9	65.3	23.4	0.1	100.0	4.8	99.8	1 026
Аймгийн төв	1.4	10.0	60.6	27.5	0.6	100.0	4.9	99.2	493
Сумын төв	0.8	12.0	67.1	19.5	0.5	100.0	5.1	99.6	246
Хөдөө	1.5	13.5	59.9	24.4	0.7	100.0	6.1	98.2	624
Эхийн боловсрол									
Боловсролгүй	3.2	17.5	54.0	25.1	0.3	100.0	8.6	96.1	132
Бага	1.7	13.1	61.9	22.2	1.2	100.0	6.1	97.8	159
Суурь	0.7	12.5	63.4	22.9	0.4	100.0	5.1	98.9	309
Бүрэн дунд	1.2	12.3	65.9	20.3	0.3	100.0	5.5	99.4	616
Техникийн болон тусгай мэргэжлийн дунд	2.9	9.3	61.2	26.1	0.4	100.0	6.0	100.0	180
Дээд	1.0	9.0	63.0	26.6	0.4	100.0	4.4	99.9	994
Өрхийн аж байдлын түвшин									
Доогуур	1.8	16.3	59.1	22.4	0.5	100.0	7.1	98.5	509
Дунджаас доогуур	1.0	9.3	64.1	25.3	0.2	100.0	4.5	98.4	452
Дундаж	1.2	9.2	63.3	25.4	0.9	100.0	4.6	99.8	476
Дунджаас дээгүүр	1.0	12.5	64.6	21.5	0.3	100.0	5.4	99.7	448
Дээгүүр	1.4	7.9	64.7	25.9	0.1	100.0	4.3	100.0	504
Өрхийн тэргүүлэгчийн үндэс угсаа*									
Халх	1.1	10.9	63.5	24.2	0.4	100.0	5.0	99.4	1 916
Казах	3.3	21.8	56.5	17.4	1.1	100.0	10.0	96.8	92
Бусад	2.1	9.1	63.0	25.4	0.2	100.0	5.3	99.4	372

¹ НҮТС-ны үзүүлэлт 2.20 - Бага жинтэй төрөлт

² НҮТС-ны үзүүлэлт 2.21 - Төрөх үед нь жинлэсэн хүүхэд

* Өрхийн тэргүүлэгчийн үндэс угсаа нь хариулагдаагүй 9 ажиглалтыг (жигнээгүй) харуулаагүй.

() 25-49 ажиглалт (жигнээгүй) дээр үндэслэн тооцсон.

Хүснэгт NU.2: Хүүхдийн хоол тэжээлийн байдал

5 хүртэлх насны хүүхдийн хувь, хоол тэжээлийн байдлаар, биеийн хэмжилтийн 3 үзүүлэлт: насанд харьцуулсан жин, насанд харьцуулсан өндөр, өндөрт харьцуулсан жин, Монгол Улс, 2013 он

	Насанд харьцуулсан жингээс			Насанд харьцуулсан өдрөөс					Өндөрт харьцуулсан жингээс			5 хүртэлх насны хүүхдийн тоо	
	Тураалтай		Дундаж Z-оноо (CX)	5 хүртэлх насны хүүхдийн тоо	Өсөлт хоцролттой		Дундаж Z-оноо (CX)	5 хүртэлх насны хүүхдийн тоо	Туранхай		Илүүдэл жинтэй		Дундаж Z-оноо (CX)
	доогуур	- 2 CX ¹			- 3 CX ²	доогуур			- 2 CX ³	- 3 CX ⁴			
Дүн	1.6	0.2	0.2	5 744	10.8	2.1	-0.6	5 725	1.0	0.4	10.5	0.8	5 715
Хүйс													
Эрэгтэй	1.4	0.2	0.3	2 919	11.1	2.2	-0.6	2 910	1.2	0.4	10.9	0.8	2 906
Эмэгтэй	1.7	0.3	0.2	2 825	10.5	2.1	-0.6	2 814	0.8	0.4	10.0	0.8	2 809
Бүс													
Баруун	2.6	0.7	0.0	884	19.5	4.6	-1.0	876	1.1	0.6	9.1	0.8	875
Хангай	2.3	0.2	0.2	1 151	12.3	2.4	-0.7	1 151	1.2	0.2	9.9	0.8	1 147
Төв	1.6	0.1	0.3	1 037	8.7	1.0	-0.6	1 037	1.1	0.3	10.8	0.8	1 035
Зүүн	2.1	0.2	0.2	432	13.5	3.0	-0.7	428	0.7	0.3	10.6	0.9	427
Улаанбаатар	0.6	0.1	0.4	2 240	7.1	1.3	-0.3	2 233	0.8	0.4	11.2	0.8	2 231
Хот, хөдөө													
Хот	1.2	0.2	0.3	3 484	8.4	1.7	-0.4	3 475	0.9	0.3	11.1	0.8	3 469
Хөдөө	2.2	0.3	0.1	2 260	14.5	2.8	-0.9	2 250	1.1	0.4	9.6	0.8	2 246
Байршил													
Нийслэл	0.6	0.1	0.4	2 240	7.1	1.3	-0.3	2 233	0.8	0.4	11.2	0.8	2 231
Аймгийн төв	2.1	0.2	0.3	1 244	10.7	2.4	-0.5	1 241	1.1	0.2	10.8	0.8	1 238
Сумын төв	1.1	0.2	0.2	698	9.7	1.2	-0.7	695	1.1	0.5	9.6	0.8	692
Хөдөө	2.6	0.4	0.1	1 562	16.7	3.4	-0.9	1 555	1.1	0.4	9.6	0.8	1 554
Нас													
0-5 сартай	3.0	0.6	0.5	619	5.4	1.7	0.2	616	3.7	1.0	12.1	0.6	611
6-11 сартай	1.0	0.5	0.7	615	4.1	0.6	0.1	613	1.1	0.3	16.9	1.0	615
12-17 сартай	1.1	0.2	0.5	564	8.7	1.4	-0.4	561	1.0	0.5	12.7	0.9	559
18-23 сартай	1.4	0.2	0.3	554	15.8	3.3	-0.8	551	1.1	0.7	13.9	1.0	550
24-35 сартай	1.6	0.2	0.2	1 167	14.6	2.6	-0.8	1 161	0.4	0.1	11.5	0.9	1 160
36-47 сартай	1.5	0.1	0.0	1 120	12.8	3.1	-0.9	1 120	0.3	0.2	6.9	0.8	1 119
48-59 сартай	1.4	0.2	0.0	1 104	10.1	1.6	-0.8	1 103	0.7	0.3	5.8	0.6	1 101
Эхийн боловсрол*													
Боловсролгүй	4.1	0.5	0.0	318	20.3	6.9	-1.1	313	1.3	0.4	9.6	0.8	313
Бага	3.6	0.5	0.0	407	19.7	4.8	-1.1	405	1.0	0.5	9.4	0.8	405
Суурь	2.4	0.3	0.1	852	15.7	2.4	-0.8	851	1.1	0.5	9.8	0.8	849
Бүрэн дунд	0.9	0.3	0.2	1 422	9.6	1.6	-0.6	1 417	1.2	0.5	10.3	0.8	1 415
Техникийн болон тусгай мэргэжлийн дунд	2.2	0.2	0.2	468	10.7	1.4	-0.7	468	1.0	0.2	6.9	0.7	467
Дээд	0.8	0.1	0.4	2 275	6.8	1.4	-0.3	2 268	0.7	0.3	11.9	0.8	2 265
Өрхийн аж байдлын түвшин													
Доогуур	3.5	0.6	0.0	1 268	18.6	4.5	-1.0	1 259	1.1	0.5	9.6	0.8	1 257
Дунджаас доогуур	1.4	0.3	0.2	1 165	12.5	1.9	-0.7	1 163	1.3	0.3	10.4	0.8	1 161
Дундаж	1.2	0.1	0.3	1 107	8.5	1.5	-0.6	1 107	0.7	0.3	9.1	0.8	1 105
Дунджаас дээгүүр	0.7	0.0	0.4	1 023	7.7	1.1	-0.4	1 017	0.9	0.2	11.7	0.8	1 014
Дээгүүр	0.7	0.1	0.5	1 182	5.7	1.4	-0.2	1 178	0.9	0.5	11.7	0.8	1 178
Өрхийн тэргүүлэгчийн үндэс угсаа**													
Халх	1.4	0.2	0.3	4 573	9.6	1.7	-0.5	4 564	1.0	0.3	10.6	0.8	4 554
Казах	1.9	1.4	0.0	250	23.2	5.7	-1.0	244	2.5	1.7	8.4	0.7	244
Бусад	2.3	0.3	0.2	904	13.8	3.3	-0.7	901	0.8	0.4	10.4	0.9	901

¹ НҮТС-ны үзүүлэлт 2.1a, МХЗ-ын үзүүлэлт 1.8 - Тураалтай хүүхдийн хувь (дунд болон хүнд хэлбэрийн)

² НҮТС-ны үзүүлэлт 2.1b - Тураалтай хүүхдийн хувь (хүнд хэлбэрийн)

³ НҮТС-ны үзүүлэлт 2.2a - Өсөлт хоцролттой хүүхдийн хувь (дунд болон хүнд хэлбэрийн)

⁴ НҮТС-ны үзүүлэлт 2.2b - Өсөлт хоцролттой хүүхдийн хувь (хүнд хэлбэрийн)

⁵ НҮТС-ны үзүүлэлт 2.3a - Туранхай хүүхдийн хувь (дунд болон хүнд хэлбэрийн)

⁶ НҮТС-ны үзүүлэлт 2.3b - Туранхай хүүхдийн хувь (хүнд хэлбэрийн)

⁷ НҮТС-ны үзүүлэлт 2.4 - Илүүдэл жинтэй хүүхдийн хувь

* Эхийн боловсролын түвшин нь хариулагдаагүй харгалзан 2, 2 ажиглалтыг (жигнээгүй) харуулаагүй.

** Өрхийн тэргүүлэгчийн үндэс угсаа нь хариулагдаагүй харгалзан 18, 18, 18 ажиглалтыг (жигнээгүй) харуулаагүй.

Хүснэгт NU.2A: Эх, хүүхдийн эрүүл мэндийн дэвтэрт тэмдэглэгдсэн хүүхдийн өндөр, жингийн тэмдэглэгээ

Эх, хүүхдийн эрүүл мэндийн дэвтрийг нь ярилцлага авагч үзсэн 0-35 сартай хүүхдийн хувь, эх, хүүхдийн эрүүл мэндийн дэвтрийн жин, насны болон өндөр, насны хүснэгтэд тэмдэглэгээ хийгдсэн хүүхдийн хувь, Монгол Улс, 2013 он

	Эх, хүүхдийн эрүүл мэндийн дэвтрийг ярилцлага авагч үзсэн хүүхдийн хувь	0-35 сартай хүүхдийн тоо	Эх хүүхдийн эрүүл мэндийн дэвтэрт хүүхдийн жин, насны хүснэгтэд сүүлийн 4 сард тэмдэглэл хийгдсэн хүүхдийн хувь	Эх хүүхдийн эрүүл мэндийн дэвтэрт хүүхдийн өндөр, насны хүснэгтэд сүүлийн 4 сард тэмдэглэл хийгдсэн хүүхдийн хувь	Эх хүүхдийн эрүүл мэндийн дэвтэрт хүүхдийн жин, нас болон өндөр, насны 2 хүснэгтэд сүүлийн 4 сард тэмдэглэл хийгдсэн хүүхдийн хувь	Эх, хүүхдийн эрүүл мэндийн дэвтрийг нь ярилцлага авагч үзсэн 0-35 сартай хүүхдийн тоо
Дүн	87.9	3717	44.2	43.7	43.3	3267
Хүйс						
Эрэгтэй	87.8	1928	43.5	42.8	42.5	1693
Эмэгтэй	88.0	1789	45.0	44.7	44.1	1573
Бүс						
Баруун	67.3	525	31.2	30.3	30.3	353
Хангай	89.6	733	46.0	45.0	44.6	657
Төв	91.0	637	32.7	31.8	31.0	580
Зүүн	94.2	272	38.0	38.1	37.8	256
Улаанбаатар	91.7	1550	52.5	52.3	51.9	1421
Хот, хөдөө						
Хот	91.4	2329	49.7	49.1	48.8	2129
Хөдөө	82.0	1388	34.0	33.5	33.0	1137
Байршил						
Нийслэл	91.7	1550	52.5	52.3	51.9	1421
Аймгийн төв	91.0	779	44.1	42.9	42.5	708
Сумын төв	84.4	424	30.0	29.6	28.8	358
Хөдөө	80.9	963	35.8	35.3	35.0	779
Нас						
0-5 сартай	89.7	658	56.1	56.2	55.6	590
6-11 сартай	89.7	642	52.9	52.6	51.9	576
12-23 сартай	88.0	1180	43.7	42.9	42.7	1038
24-35 сартай	85.9	1236	33.5	32.7	32.3	1062
Эхийн боловсрол*						
Боловсролгүй	75.6	188	30.4	31.2	30.4	142
Бага	79.7	246	33.2	32.2	31.8	196
Суурь	84.6	508	39.5	39.3	38.8	430
Бүрэн дунд	89.6	959	43.4	42.8	42.7	859
Техникийн болон тусгай мэргэжлийн дунд	90.9	303	46.3	46.3	46.3	276
Дээд	90.2	1511	49.0	48.1	47.5	1362
Өрхийн аж байдлын түвшин						
Доогуур	80.8	781	33.6	33.0	32.8	631
Дунджаас доогуур	87.3	730	43.6	43.0	42.9	637
Дундаж	89.0	719	45.5	45.1	44.6	640
Дунджаас дээгүүр	89.7	689	48.8	48.3	47.7	618
Дээгүүр	92.9	797	49.0	48.4	47.7	741
Өрхийн тэргүүлэгчийн үндэс угсаа**						
Халх	91.1	2978	45.4	44.8	44.3	2713
Казах	39.1	141	15.7	14.4	14.4	55
Бусад	83.3	588	41.3	41.2	41.0	490

* Эхийн боловсрол нь хариулагдаагүй харгалзан 1, 1 ажиглалтыг (жигнээгүй) харуулаагүй.

** Өрхийн тэргүүлэгчийн үндэс угсаа нь хариулагдаагүй харгалзан 9, 9 ажиглалтыг (жигнээгүй) харуулаагүй.

Хүснэгт NU.3: Эрт амлуулалт

Судалгаанаас өмнөх 2 жилийн хугацаанд төрсөн эхийн сүүгээр хооллож байсан хүүхдийн хувь, төрсний дараа 1 цагийн дотор болон 1 өдрийн дотор ангир уургаа амласан хүүхдийн хувь, ангир уургаа амлахаас өмнө ямар нэг зүйлээр хооллосон хүүхдийн хувь, Монгол Улс, 2013 он

	Эхийн сүүгээр хооллож байсан ¹	Ангир уургаа амласан хүүхдийн хувь:		Ангир уургаа амлахаас өмнө ямар нэгэн зүйлээр хооллосон	Судалгаанаас өмнөх 2 жилд төрүүлсэн сүүлийн хүүхдийн тоо
		Төрсний дараах 1 цагийн дотор ²	Төрсний дараах 1 хоногийн дотор		
Дүн	98.3	71.1	93.7	26.4	2 389
Бүс					
Баруун	98.5	71.2	93.3	22.7	336
Хангай	98.2	75.8	94.5	25.6	470
Төв	97.7	68.6	93.7	24.5	397
Зүүн	97.4	76.8	95.2	27.9	160
Улаанбаатар	98.5	69.0	93.2	28.5	1 026
Хот, хөдөө					
Хот	98.3	69.0	93.1	27.9	1 519
Хөдөө	98.1	74.7	94.7	23.7	870
Байршил					
Нийслэл	98.5	69.0	93.2	28.5	1 026
Аймгийн төв	98.0	69.0	92.9	26.8	493
Сумын төв	97.8	74.7	94.2	30.2	246
Хөдөө	98.2	74.8	94.9	21.2	624
Сүүлийн хүүхдээ төрүүлснээс хойших хуацаа					
0-11 сартай	98.1	69.6	93.5	25.6	1 232
12-23 сартай	98.4	72.7	93.9	27.2	1 157
Төрөх үеийн тусламж					
Мэргэжлийн эмчийн хяналтад	98.2	71.0	93.7	26.4	2 362
Бусад	(100.0)	(78.2)	(94.7)	(29.7)	27
Хүүхдээ төрүүлсэн газар					
Эмнэлэг	98.3	71.3	93.9	26.2	2 351
Улсын	98.4	71.0	93.9	25.8	2 283
Хувийн	95.9	78.5	92.8	40.1	68
Гэр	(*)	(*)	(*)	(*)	13
Бусад/ мэдэхгүй/ хариулаагүй	(*)	(*)	(*)	(*)	26
Эхийн боловсрол					
Боловсролгүй	97.6	72.5	92.5	14.1	132
Бага	97.2	72.4	96.1	20.7	159
Суурь	98.7	76.3	96.0	19.3	309
Бүрэн дунд	98.0	71.3	94.1	24.1	616
Техникийн болон тусгай мэргэжлийн дунд	98.8	71.6	91.2	23.5	180
Дээд	98.4	68.9	92.9	33.1	994
Өрхийн аж байдлын түвшин					
Доогуур	98.2	75.0	95.2	19.0	509
Дунджаас доогуур	99.2	74.2	95.8	21.0	452
Дундаж	98.1	70.9	94.6	25.4	476
Дунджаас дээгүүр	98.0	67.6	90.7	31.9	448
Дээгүүр	97.8	67.8	92.0	34.7	504
Өрхийн тэргүүлэгчийн үндэс угсаа*					
Халх	98.4	71.1	93.6	27.8	1 916
Казах	96.6	60.5	88.0	17.2	92
Бусад	97.8	73.7	95.5	21.4	372

¹ НҮТС-ны үзүүлэлт 2.5 - Эхийн сүүгээр хооллолт

² НҮТС-ны үзүүлэлт 2.6 - Эрт амлуулалт

* Өрхийн тэргүүлэгчийн үндэс угсаа нь хариулагдаагүй 9 ажиглалтыг (жигнээгүй) харуулаагүй.

() 25-49 ажиглалт (жигнээгүй) дээр үндэслэн тооцсон.

(*) 25 хүртэлх ажиглалт (жигнээгүй) дээр үндэслэн тооцсон.

Хүснэгт NU.4: Эхийн сүүгээр хооллолт

Хүүхдийн хувь, сонгосон насны бүлэг дэх эхийн сүүгээр хооллож байгаа байдлаар, Монгол Улс, 2013 он

	0-5 сартай хүүхэд			12-15 сартай хүүхэд		20-23 сартай хүүхэд	
	Эхийн сүүгээр дагнан хооллож байгаа ¹	Эхийн сүүгээр хооллохын зэрэгцээ ус, сүүн бус шингэн зүйл ууж байгаа ²	Хүүхдийн тоо	Эхийн сүүгээр хооллож байгаа (1 нас хүртлээ үргэлжлүүлэн) ³	Хүүхдийн тоо	Эхийн сүүгээр хооллож байгаа (2 нас хүртлээ үргэлжлүүлэн) ⁴	Хүүхдийн тоо
Дүн	47.1	55.7	658	82.5	393	52.9	385
Хүйс							
Эрэгтэй	45.2	53.3	323	85.0	192	53.6	213
Эмэгтэй	49.1	58.1	335	80.2	201	52.0	172
Бүс							
Баруун	59.9	66.9	84	86.3	50	54.1	56
Хангай	49.3	59.1	130	85.9	80	52.0	91
Төв	33.6	43.8	113	78.6	67	57.7	59
Зүүн	56.9	59.6	44	(73.5)	20	(44.2)	26
Улаанбаатар	46.3	55.1	287	82.5	176	52.6	153
Хот, хөдөө							
Хот	45.8	55.5	432	80.8	254	52.1	229
Хөдөө	49.7	56.3	227	85.8	139	54.1	156
Байршил							
Нийслэл	46.3	55.1	287	82.5	176	52.6	153
Аймгийн төв	44.8	56.2	144	76.9	77	51.0	75
Сумын төв	31.8	40.3	64	(73.3)	42	50.2	47
Хөдөө	56.8	62.5	162	91.1	97	55.7	109
Эхийн боловсрол							
Боловсролгүй	(57.4)	(59.8)	32	(*)	21	(*)	17
Бага	(52.7)	(66.8)	38	(92.7)	25	(54.3)	36
Суурь	50.2	59.7	92	(90.8)	42	(56.6)	47
Бүрэн дунд	42.9	48.3	194	81.5	98	53.5	81
Техникийн болон тусгай мэргэжлийн дунд	47.2	59.5	62	(76.3)	30	(57.8)	37
Дээд	47.1	57.0	241	80.0	177	48.9	168
Өрхийн аж байдлын түвшин							
Доогуур	55.4	60.8	131	85.5	76	52.9	97
Дунджаас доогуур	51.4	64.0	153	90.6	65	49.9	64
Дундаж	43.6	50.1	132	89.4	79	74.2	61
Дунджаас дээгүүр	39.3	47.9	115	80.7	78	54.2	78
Дээгүүр	44.3	53.5	127	70.4	94	38.5	85
Өрхийн тэргүүлэгчийн үндэс угсаа*							
Халх	48.3	56.5	529	82.6	318	55.8	315
Казах	(*)	(*)	24	(*)	11	(*)	13
Бусад	40.9	52.2	100	81.9	62	37.2	56

¹ НҮТС-ны үзүүлэлт 2.7 - Эхийн сүүгээр дагнан хооллолт (6 хүртэлх сар)² НҮТС-ны үзүүлэлт 2.8 - Эхийн сүүгээр хооллохын зэрэгцээ ус, сүүн бус шингэн ууж байгаа хүүхэд (6 хүртэлх сар)³ НҮТС-ны үзүүлэлт 2.9 - 1 нас хүртлээ эхийн сүүгээр үргэлжлүүлэн хооллолт⁴ НҮТС-ны үзүүлэлт 2.10 - 2 нас хүртлээ эхийн сүүгээр үргэлжлүүлэн хооллолт

* Өрхийн тэргүүлэгчийн үндэс угсаа нь хариулагдаагүй харгалзан 4, 2, 1 ажиглалтыг (жигнээгүй) харуулаагүй.

() 25-49 ажиглалт (жигнээгүй) дээр үндэслэн тооцсон.

(*) 25 хүртэлх ажиглалт (жигнээгүй) дээр үндэслэн тооцсон.

Хүснэгт NU.5: Эхийн сүүгээр хооллож байгаа хугацаа

0-35 сартай хүүхдүүдийн дунд эхийн сүүгээр хооллосон, дагнан хооллосон, эхийн сүүгээр хооллохын зэрэгцээ ус, шингэн зүйлийг ууж байгаа голч хугацаа, Монгол Улс, 2013 он

	Голч хугацаа (сараар):			0-35 сартай хүүхдийн тоо
	Эхийн сүүгээр хооллосон ¹	Эхийн сүүгээр дагнан хооллосон	Эхийн сүүгээр хооллохын зэрэгцээ ус, сүүн бус шингэн зүйл уусан	
Голч хугацаа	22.7	2.3	3.0	3717
Хүйс				
Эрэгтэй	23.0	2.1	2.8	1928
Эмэгтэй	22.3	2.4	3.2	1789
Бүс				
Баруун	22.6	3.3	3.9	525
Хангай	27.3	2.4	3.3	733
Төв	24.9	1.7	2.2	637
Зүүн	18.8	3.1	3.3	272
Улаанбаатар	22.9	2.2	3.0	1550
Хот, хөдөө				
Хот	22.3	2.2	3.0	2329
Хөдөө	24.5	2.5	3.0	1388
Байршил				
Нийслэл	22.9	2.2	3.0	1550
Аймгийн төв	21.8	2.2	3.0	779
Сумын төв	20.1	1.2	1.9	424
Хөдөө	24.6	3.1	3.6	963
Эхийн боловсрол*				
Боловсролгүй	25.4	3.2	3.4	188
Бага	23.4	2.8	4.9	246
Суурь	28.2	2.5	3.4	508
Бүрэн дунд	26.8	1.9	2.4	959
Техникийн болон тусгай мэргэжлийн дунд	25.0	2.3	3.2	303
Дээд	20.6	2.3	3.1	1511
Өрхийн аж байдлын түвшин				
Доогуур	23.4	3.0	3.5	781
Дунджаас доогуур	28.1	2.6	3.6	730
Дундаж	25.4	2.1	2.5	719
Дунджаас дээгүүр	24.1	1.3	2.0	689
Дээгүүр	19.2	2.0	2.8	797
Өрхийн тэргүүлэгчийн үндэс угсаа**				
Халх	24.0	2.4	3.1	2978
Казах	20.5	2.6	2.7	141
Бусад	19.6	1.9	2.7	588
Дундаж хугацаа	23.3	2.8	3.3	3717

¹ НҮТС-ны үзүүлэлт 2.11 - Эхийн сүүгээр хооллож байгаа голч хугацаа

* Эхийн боловсролын түвшин нь хариулагдаагүй 2 ажиглалтыг (жигнээгүй) харуулаагүй.

** Өрхийн тэргүүлэгчийн үндэс угсаа нь хариулагдаагүй 9 ажиглалтыг (жигнээгүй) харуулаагүй.

Хүснэгт NU.6: Насандаа тохирсон байдлаар эхийн сүүгээр хооллолт

Сүүлийн 1 хоногт насандаа тохирсон байдлаар эхийн сүүгээр хооллосон 0-23 сартай хүүхдийн хувь, Монгол Улс, 2013 он

	0-5 сартай хүүхэд		6-23 сартай хүүхэд		0-23 сартай хүүхэд	
	Эхийн сүүгээр дагнан хооллож байгаа ¹	Хүүхдийн тоо	Эхийн сүүгээр хооллохын зэрэгцээ нэмэгдэл хоол идэж байгаа	Хүүхдийн тоо	Насандаа тохирсон байдлаар эхийн сүүгээр хооллож байгаа ²	Хүүхдийн тоо
Дүн	47.1	658	73.2	1 822	66.3	2 480
Хүйс						
Эрэгтэй	45.2	323	72.0	955	65.2	1 278
Эмэгтэй	49.1	335	74.4	867	67.3	1 203
Бүс						
Баруун	59.9	84	74.9	265	71.3	349
Хангай	49.3	130	74.7	364	68.1	494
Төв	33.6	113	71.9	298	61.3	411
Зүүн	56.9	44	65.3	124	63.1	168
Улаанбаатар	46.3	287	73.6	771	66.2	1 059
Хот, хөдөө						
Хот	45.8	432	74.3	1 133	66.4	1 564
Хөдөө	49.7	227	71.4	690	66.0	916
Байршил						
Нийслэл	46.3	287	73.6	771	66.2	1 059
Аймгийн төв	44.8	144	75.7	361	66.9	506
Сумын төв	31.8	64	67.2	207	58.9	271
Хөдөө	56.8	162	73.1	482	69.0	645
Эхийн боловсрол*						
Боловсролгүй	(57.4)	32	77.3	101	72.5	132
Бага	(52.7)	38	72.9	125	68.2	162
Суурь	50.2	92	74.6	225	67.6	317
Бүрэн дунд	42.9	194	74.8	445	65.1	639
Техникийн болон тусгай мэргэжлийн дунд	47.2	62	69.1	136	62.3	198
Дээд	47.1	241	72.0	790	66.2	1 031
Өрхийн аж байдлын түвшин						
Доогуур	55.4	131	72.5	396	68.3	527
Дунджаас доогуур	51.4	153	74.3	326	67.0	478
Дундаж	43.6	132	80.4	347	70.2	479
Дунджаас дээгүүр	39.3	115	72.1	347	63.9	462
Дээгүүр	44.3	127	67.6	406	62.0	533
Өрхийн тэргүүлэгчийн үндэс угсаа**						
Халх	48.3	529	73.9	1 453	67.1	1 982
Казах	(*)	24	62.7	66	59.6	91
Бусад	40.9	100	71.9	298	64.1	399

¹ НҮТС-ны үзүүлэлт 2.7 - Эхийн сүүгээр дагнан хооллолт (6 хүртэлх сар)² НҮТС-ны үзүүлэлт 2.12 - Насандаа тохирсон байдлаар эхийн сүүгээр хооллолт

* Эхийн боловсрол нь хариулагдаагүй харгалзан 0, 1, 1 ажиглалтыг (жигнээгүй) харуулаагүй.

** Өрхийн тэргүүлэгчийн үндэс угсаа нь хариулагдаагүй харгалзан 4, 5, 9 ажиглалтыг (жигнээгүй) харуулаагүй.

() 25-49 ажиглалт (жигнээгүй) дээр үндэслэн тооцсон.

(*) 25 хүртэлх ажиглалт (жигнээгүй) дээр үндэслэн тооцсон.

Хүснэгт NU.7: Нэмэгдэл хоол (хагас шингэн, шингэн, өтгөн)

Сүүлийн 1 хоногт нэмэгдэл хоол (хагас шингэн, шингэн, өтгөн) идсэн 6-8 сартай хүүхдийн хувь, Монгол Улс, 2013 он

	Эхийн сүүгээр хооллож байгаа		Эхийн сүүгээр хооллохгүй байгаа		Бүгд	
	Нэмэгдэл хоол идэж байгаа	6-8 сартай хүүхдийн тоо	Нэмэгдэл хоол идэж байгаа	6-8 сартай хүүхдийн тоо	Нэмэгдэл хоол идэж байгаа ¹	6-8 сартай хүүхдийн тоо
Дүн	94.4	327	(*)	25	94.8	352
Хүйс						
Эрэгтэй	92.3	169	(*)	13	92.9	182
Эмэгтэй	96.6	158	(*)	12	96.8	170
Бүс						
Баруун	85.7	47	(*)	4	86.9	52
Хангай	94.6	67	(*)	4	94.9	71
Төв	96.9	52	(*)	3	97.1	55
Зүүн	(100.0)	18	(*)	1	(100.0)	19
Улаанбаатар	95.6	143	(*)	13	95.9	155
Хот, хөдөө						
Хот	96.2	211	(*)	13	96.5	224
Хөдөө	91.0	117	(*)	12	91.9	128
Байршил						
Нийслэл	95.6	143	(*)	13	95.9	155
Аймгийн төв	97.7	68	(*)	1	97.7	69
Сумын төв	(97.9)	39	(*)	2	(98.0)	41
Хөдөө	87.6	78	(*)	10	89.0	88
Эхийн боловсрол*						
Боловсролгүй	(*)	20	(*)	3	(*)	23
Бага	(*)	11	(*)	2	(*)	13
Суурь	(96.3)	28	(*)	7	(97.0)	35
Бүрэн дунд	90.1	102	(*)	5	90.6	107
Техникийн болон тусгай мэргэжлийн дунд	(*)	15	(*)	2	(*)	17
Дээд	97.3	150	(*)	7	97.4	157
Өрхийн аж байдлын түвшин						
Доогуур	88.4	70	(*)	4	89.1	75
Дунджаас доогуур	94.6	55	(*)	9	95.3	64
Дундаж	96.2	69	(*)	5	96.4	74
Дунджаас дээгүүр	92.9	65	(*)	3	93.1	67
Дээгүүр	100.0	67	(*)	5	100.0	72
Өрхийн тэргүүлэгчийн үндэс угсаа**						
Халх	95.4	258	(*)	15	95.7	273
Казах	(*)	11	(*)	3	(*)	14
Бусад	96.9	57	(*)	7	97.2	64

¹ НҮТС-ны үзүүлэлт 2.13 - Нэмэгдэл хоолонд орсон хүүхэд

* Эхийн боловсрол нь хариулагдаагүй харгалзан 1, 0, 1 ажиглалтыг (жигнээгүй) харуулаагүй.

** Өрхийн тэргүүлэгчийн үндэс угсаа нь хариулагдаагүй харгалзан 1, 0, 1 ажиглалтыг (жигнээгүй) харуулаагүй.

() 25-49 ажиглалт (жигнээгүй) дээр үндэслэн тооцсон.

(*) 25 хүртэлх ажиглалт (жигнээгүй) дээр үндэслэн тооцсон.

Хүснэгт №18: Нялх болон бага насны хүүхдийн хооллолт

Сүүлийн 1 хоногт шингэн зүйл болон нэмэгдэл хоолыг зохих давтамжаар идсэн 6-23 сартай хүүхдийн хувь, эхний сүүгээр хоолож байгаа эсхээр, Монгол Улс, 2013 он

	Эхний сүүгээр хоолож байгаа				Хүүхдийн хувь:				Бүгд				
	Хүүхдийн хувь:		Хүүхдийн хувь:		Хүүхдийн хувь:		Хүүхдийн хувь:		Хүүхдийн хувь:		Хүүхдийн хувь:		
	Нэмэгдэл хоолыг зохих төрлийн бүтээгдэхүүнээр баяжуулан идсэн ^a	Нэмэгдэл хоолыг зохих давтамжаар идсэн ^b	Нэмэгдэл хоолыг зохих төрлийн бүтээгдэхүүнээр баяжуулан идсэн ^a	Нэмэгдэл хоолыг зохих давтамжаар идсэн ^b	Наад зах нь 2 удаа сүү уусан ^c	Зохистой байдлаар хоолож байгаа ^{d,e}	Зохистой байдлаар хоолож байгаа ^{d,e}	Нэмэгдэл хоолыг зохих төрлийн бүтээгдэхүүнээр баяжуулан идсэн ^a	Нэмэгдэл хоолыг зохих давтамжаар идсэн ^b	6-23 сартай хүүхдийн тоо	Нэмэгдэл хоолыг зохих төрлийн бүтээгдэхүүнээр баяжуулан идсэн ^a	Нэмэгдэл хоолыг зохих давтамжаар идсэн ^b	6-23 сартай хүүхдийн тоо
Дүн	47.7	69.2	37.6	1 359	60.4	69.6	24.3	56.3	424	50.8	69.3	34.5	1 822
Хүйс													
Эрэгтэй	49.0	70.0	38.6	702	57.0	64.9	25.1	57.3	231	51.1	68.7	35.3	955
Эмэгтэй	46.3	68.3	36.6	657	64.4	75.1	23.4	55.1	194	50.5	69.8	33.6	867
Нас													
6-8 сартай	31.7	78.2	29.3	327	(*)	(*)	(*)	(*)	21	31.3	78.4	28.2	352
9-11 сартай	50.3	68.5	40.2	252	(53.3)	(92.4)	(28.7)	(83.7)	30	51.2	71.1	39.0	290
12-17 сартай	54.3	39.3	45.1	64.2	23.8	57.7	23.8	57.7	122	56.4	67.1	36.0	585
18-23 сартай	52.5	65.4	41.7	329	61.9	64.4	25.1	50.1	251	56.6	65.0	34.5	595
Бүс													
Баруун	28.9	61.1	20.2	205	43.2	65.1	18.6	60.1	55	31.9	62.0	19.9	265
Хангай	37.4	63.7	30.6	279	45.4	66.1	20.1	59.3	82	38.9	64.2	28.2	364
Төв	54.7	66.7	40.1	218	63.6	68.6	18.1	53.6	76	56.9	67.2	34.4	298
Зүүн	36.4	63.6	25.7	81	59.8	62.6	20.0	39.1	40	43.7	63.3	23.8	124
Улаанбаатар	58.3	76.4	48.0	575	71.9	74.7	31.9	-58.8	172	61.7	76.0	44.3	771
Хот, хөдөө													
Хот	56.8	75.9	46.7	850	72.4	74.9	29.4	55.9	255	60.5	75.7	42.7	1 133
Хөдөө	32.4	57.8	22.5	509	42.2	61.5	16.6	57.0	169	34.9	58.8	21.0	690
Байршил													
Нийслэл	58.3	76.4	48.0	575	71.9	74.7	31.9	58.8	172	61.7	76.0	44.3	771
Аймагийн төв	53.7	43.9	27.5	75.0	73.6	84	24.3	49.8	84	58.0	75.0	39.3	361
Сумын төв	45.6	67.3	32.6	143	51.7	65.1	21.5	59.1	60	47.0	66.7	29.3	207
Хөдөө	27.3	54.2	18.6	366	37.1	59.5	13.9	55.8	110	29.6	55.4	17.5	482
Эхний боловсрол*													
Боловсролгүй	18.5	53.7	12.4	81	(*)	(*)	(*)	(*)	20	20.5	51.6	11.1	101
Бага	30.1	54.8	17.5	91	(26.1)	(56.8)	(14.9)	(59.3)	34	29.0	55.3	16.8	125
Сурь	25.5	52.7	14.3	171	41.2	49.2	12.3	42.5	47	29.7	51.9	13.9	225
Бүрэн дунд	47.5	68.3	37.9	344	64.1	69.1	23.6	55.6	92	50.5	68.5	34.9	445
Техникийн болон тусгай мэргэжлийн дунд	47.5	71.7	38.1	99	(49.2)	(77.5)	(14.6)	(48.4)	33	48.6	73.2	32.2	136
Өрхийн аж байдлын түвшин													
Дунд	61.4	78.6	51.2	573	74.0	78.1	32.5	60.3	199	64.7	78.5	46.4	790
Доогуур	24.6	56.3	16.3	298	35.5	52.6	12.8	52.1	94	27.5	55.4	15.4	396
Дундаас доогуур	61.4	39.6	28.4	246	51.0	64.1	16.9	51.4	74	41.4	62.1	25.7	326
Дундаж	49.7	70.6	38.4	284	60.8	63.6	21.0	55.2	59	51.4	55.2	35.4	347
Дундаас дээгүүр	57.5	72.8	44.2	256	69.2	73.2	30.4	58.1	76	60.3	72.9	41.1	347
Дээгүүр	68.7	85.1	62.2	275	79.8	86.7	35.6	62.0	121	72.4	85.6	54.1	406
Өрхийн гэрүүлэгчийн үлдэгдэл**													
Хаах	51.0	71.7	41.1	1 093	62.2	72.2	25.6	58.6	330	53.8	71.8	37.5	1 453
Казах	(30.0)	(46.6)	(17.2)	46	(*)	(*)	(*)	(*)	18	35.3	49.3	18.2	66
Бусад	35.0	61.6	25.2	216	54.0	61.0	19.5	42.5	76	40.1	61.4	23.7	298

¹ НУТС-ны үзүүлэлт 2.17а - Зохистой байдлаар хоолож байгаа хүүхэд (эхийн сүүгээр хоололдог)

² НУТС-ны үзүүлэлт 2.17б - Зохистой байдлаар хоолож байгаа хүүхэд (эхийн сүүгээр хоололдоггүй)

³ НУТС-ны үзүүлэлт 2.14 - Эхний сүүгээр хооложгүй байгаа бөгөөд сүүн шингэн зүйлийг зохих давтамжаар ууж байгаа хүүхэд

⁴ НУТС-ны үзүүлэлт 2.16 - Нэмэгдэл хоолыг зохих төрлийн бүтээгдэхүүнээр баяжуулан идсэн хүүхэд

⁵ НУТС-ны үзүүлэлт 2.15 - Нэмэгдэл хоолыг зохих давтамжаар ууж байгаа хүүхэд

⁶ Дараах 7 төрлийн хүрсний бүлэгт наад зах нь 4 төрийн идсэн бол нэмэгдэл хоолыг зохих давтамжаар, зохих төрлийн бүтээгдэхүүнээр баяжуулан идсэн бол зохистой байдлаар хоолож байгаа гэж үзсэн. мах, дотор мах), 5) өндөг, 6) А амьндэмээр баялаг жамс, хүнсний ногоо, 7) бусад жамс, хүнсний ногоо.

⁷ Нэмэгдэл хоолыг зохих давтамжаар идсэн гэж үзсэн: 1) ур тариагаар хийсэн хүнс, хүнсний бүтээгдэхүүн, 2) буурцаг, шол, самар, 3) сүү, сүүн бүтээгдэхүүн, 4) мах (бал, гахай, шувууны шингэн зүйл) болон нэмэгдэл хоолыг өдөрт хамгийн багадаа 4 удаа идсэн гэдгээр тодорхойлсон.

⁸ 6-23 сартай эхний сүүгээр хоолож байгаа хүүхдийн хувь, нэмэгдэл хоолыг зохих давтамжаар, зохих төрлийн бүтээгдэхүүнээр баяжуулан идсэн, харин эхийн сүүгээр хооложгүй байгаа хүүхдийн хувьд хамгийн багадаа 2 удаа сүү уусан бөгөөд нэмэгдэл хоолыг зохих давтамжаар, зохих төрлийн бүтээгдэхүүнээр баяжуулан идсэн бол зохистой байдлаар хоолож байгаа гэж үзсэн.

⁹ Эхний боловсрол нь харуулагдаагүй харгалзан 1, 0, 1 ангилалтыг (жигнэжгүй) харуулаагүй.

¹⁰ ** Өрхийн гэрүүлэгчийн үлдэгдэл нь харуулагдаагүй харгалзан 4, 1, 1, 5 ангилалтыг (жигнэжгүй) харуулаагүй.

() 25-49 ажиглагч (жигнэжгүй) дээр үндэслэн тооцсон.

(*) 25 хүртэлх ажиглагч (жигнэжгүй) дээр үндэслэн тооцсон.

Хүснэгт NU.9: Угжаар шингэн зүйл уусан хүүхэд

Сүүлийн 1 хоногт угжаар шингэн зүйл уусан 0-23 сартай хүүхдийн хувь, Монгол Улс, 2013 он

	Угжаар шингэн зүйл уусан 0-23 сартай хүүхдийн хувь ¹	0-23 сартай хүүхдийн тоо
Дүн	28.9	2 480
Хүйс		
Эрэгтэй	29.4	1 278
Эмэгтэй	28.5	1 203
Нас		
0-5 сартай	27.3	658
6-11 сартай	40.2	642
12-23 сартай	23.7	1 180
Бүс		
Баруун	17.5	349
Хангай	25.8	494
Төв	28.9	411
Зүүн	26.9	168
Улаанбаатар	34.5	1 059
Хот, хөдөө		
Хот	32.1	1 564
Хөдөө	23.5	916
Байршил		
Нийслэл	34.5	1 059
Аймгийн төв	27.2	506
Сумын төв	32.4	271
Хөдөө	19.8	645
Эхийн боловсрол*		
Боловсролгүй	19.0	132
Бага	18.3	162
Суурь	23.4	317
Бүрэн дунд	32.7	639
Техникийн болон тусгай мэргэжлийн дунд	26.1	198
Дээд	31.8	1 031
Өрхийн аж байдлын түвшин		
Доогуур	18.0	527
Дунджаас доогуур	23.9	478
Дундаж	28.4	479
Дунджаас дээгүүр	33.4	462
Дээгүүр	41.0	533
Өрхийн тэргүүлэгчийн үндэс угсаа**		
Халх	30.0	1 982
Казах	24.3	91
Бусад	25.1	399

¹ НҮТС-ны үзүүлэлт 2.18 - Угжаар шингэн зүйл уусан хүүхэд

* Эхийн боловсролын түвшин нь хариулагдаагүй 1 ажиглалтыг (жигнээгүй) харуулаагүй.

** Өрхийн тэргүүлэгчийн үндэс угсаа нь хариулагдаагүй 9 ажиглалтыг (жигнээгүй) харуулаагүй.

Хүснэгт №1.10: Иоджуулсан давсны хэрэглээ

Өрхийн хувь, иоджуулсан давсны хэрэглээгээр, Монгол Улс, 2013 он

	Давсны подын агууламжийг шалгасан өрхийн хувь	Өрхийн тоо	Өрхийн хувь:				Бүгд	Давсны подын агууламжийг шалгасан болон давстгүй байсан өрхийн тоо
			Давсны подын агууламжийг шалгасан харьцангуй (0-15 мг/кг)		Иоджуулсан (15+ мг/кг)			
			Давстгүй	Иоджуулсан (0-15 мг/кг)	Иоджуулсан (<15 мг/кг)	Иоджуулсан (15+ мг/кг)		
Дүн	95.0	14 805	0.6	19.6	5.3	74.5	100.0	14 149
Бүс								
Баруун	95.3	1 845	0.6	46.2	5.9	47.4	100.0	1 767
Хангай	96.2	3 080	0.4	21.7	3.0	75.0	100.0	2 974
Төв	89.7	2 619	1.1	16.8	6.0	76.1	100.0	2 374
Зүүн	97.4	1 149	0.5	6.9	2.0	90.6	100.0	1 125
Улаанбаатар	96.2	6 111	0.5	14.2	6.6	78.8	100.0	5 908
Хот, хөдөө								
Хот	96.3	9 427	0.5	15.6	6.0	78.0	100.0	9 123
Хөдөө	92.8	5 378	0.7	27.0	3.9	68.3	100.0	5 025
Байршил								
Нийслэл	96.2	6 111	0.5	14.2	6.6	78.8	100.0	5 908
Аймгийн төв	96.5	3 316	0.5	18.0	4.9	76.5	100.0	3 216
Сумын төв	92.8	1 766	0.8	19.9	4.9	74.4	100.0	1 652
Хөдөө	92.7	3 613	0.7	30.5	3.5	65.3	100.0	3 373
Өрхийн гэрүүлэгчийн боловсрол*								
Боловсролгүй	95.4	1 176	0.7	27.5	4.2	67.6	100.0	1 130
Бага	93.9	2 038	0.6	27.4	3.5	68.5	100.0	1 925
Суурь	94.6	2 805	0.5	19.2	3.7	76.5	100.0	2 666
Бүрэн дунд	94.8	2 762	0.6	17.4	5.8	76.2	100.0	2 636
Техникийн болон тусгай мэргэжлийн дунд	94.9	2 011	0.3	17.8	5.3	76.6	100.0	1 914
Дээд	96.1	3 996	0.6	16.2	7.1	76.0	100.0	3 863
Өрхийн аж байдлын түвшин								
Доогуур	93.4	2 974	0.5	32.6	3.2	63.8	100.0	2 791
Дунджаас доогуур	94.6	2 951	0.9	19.4	3.5	76.2	100.0	2 820
Дундаж	94.6	2 949	0.4	16.0	4.6	79.0	100.0	2 802
Дунджаас дээгүүр	94.6	2 905	0.7	13.8	6.0	79.5	100.0	2 766
Дээгүүр	97.9	3 026	0.3	16.6	8.8	74.3	100.0	2 970
Өрхийн гэрүүлэгчийн үндэс угсаа**								
Халх	95.0	12 088	0.6	17.9	5.5	76.1	100.0	11 542
Казах	97.5	450	0.2	15.0	6.5	78.3	100.0	440
Бусад	94.9	2 237	0.7	30.0	3.7	65.6	100.0	2 138

* НУТС-ны үзүүлэлт 2.19 - Иоджуулсан давсны хэрэглээ

* Өрхийн гэрүүлэгчийн боловсролын түвшин нь хариулагдаагүй харгалзан 18, 15 ажиглалтыг (жигнээгүй) харуулаагүй.

** Өрхийн гэрүүлэгчийн үндэс угсаа нь хариулагдаагүй харгалзан 33, 32 ажиглалтыг (жигнээгүй) харуулаагүй.

Хүснэгт NU.12: Хүүхдийн эрдэс, аминдэмийн хэрэглээ

Сүүлийн 24 цагт А аминдэм болон төмрөөр баялаг хоол хүнс идсэн 6-23 сартай хүүхдийн хувь, эхтэйгээ хамт амьдардаг эсэхээр, сүүлийн 6 сард А аминдэм уусан 6-23 сартай хүүхдийн хувь, иоджуулсан (15+ мг/кг) давс хэрэглэдэг өрхөд амьдардаг хүүхдийн хувь, Монгол Улс, 2013 он

	Сүүлийн 24 цагт А аминдэмээр баялаг хоол хүнс идсэн хүүхдийн хувь ^[a]	Сүүлийн 24 цагт төмрөөр баялаг хоол хүнс идсэн хүүхдийн хувь ^[b]	6-23 сартай хүүхдийн тоо	Сүүлийн 24 цагт А аминдэмээр баялаг хоол хүнс идсэн хүүхдийн хувь ^[a]	Сүүлийн 24 цагт төмрөөр баялаг хоол хүнс идсэн хүүхдийн хувь ^[b]	Эхтэйгээ хамт амьдардаг 6-23 сартай хүүхдийн тоо	Сүүлийн 6 сард А аминдэм уусан хүүхдийн хувь ¹	6-23 сартай хүүхдийн тоо	Иоджуулсан давс хэрэглэдэг өрхөд амьдардаг хүүхдийн хувь ^[c]	6-59 сартай хүүхдийн тоо
Дүн	92.3	89.8	1822	92.0	89.5	1745	82.9	1822	75.8	5189
Хүйс										
Эрэгтэй	92.3	89.9	955	92.0	89.5	920	82.1	955	75.8	2663
Эмэгтэй	92.2	89.7	867	91.9	89.4	825	83.7	867	75.7	2526
Бүс										
Баруун	88.0	85.6	265	87.6	85.1	255	75.6	265	51.3	799
Хангай	90.8	88.9	364	90.5	88.4	343	82.2	364	78.1	1078
Төв	93.4	91.3	298	93.0	90.7	278	84.7	298	79.6	872
Зүүн	97.1	95.6	124	96.9	95.3	116	86.2	124	89.2	404
Улаанбаатар	93.2	90.2	771	93.0	90.1	753	84.5	771	79.8	2037
Хот, хөдөө										
Хот	93.4	90.5	1133	93.2	90.3	1092	84.3	1133	79.6	3155
Хөдөө	90.4	88.8	690	89.9	88.2	654	80.5	690	69.7	2035
Байршил										
Нийслэл	93.2	90.2	771	93.0	90.1	753	84.5	771	79.8	2037
Аймгийн төв	93.9	90.9	361	93.7	90.6	339	84.1	361	79.3	1117
Сумын төв	91.8	90.3	207	90.9	89.3	187	80.6	207	80.2	640
Хөдөө	89.8	88.1	482	89.4	87.7	467	80.4	482	65.0	1395
Нас										
6-11 сартай	85.2	81.7	642	84.8	81.4	625	68.6	642	73.3	613
12-23 сартай	96.1	94.2	1180	96.0	94.0	1120	90.7	1180	75.8	1144
24-35 сартай	na	na	na	na	na	na	na	na	77.2	1189
36-47 сартай	na	na	na	na	na	na	na	na	77.5	1131
48-59 сартай	na	na	na	na	na	na	na	na	73.8	1114
Эхийн боловсрол*										
Боловсролгүй	88.5	84.1	101	88.2	83.7	99	77.7	101	67.9	290
Бага	94.9	94.9	125	94.7	94.7	122	81.5	125	67.6	368
Суурь	90.3	89.1	225	89.4	88.2	207	85.5	225	74.3	767
Бүрэн дунд Техникийн болон тусгай мэргэжлийн дунд	89.3	87.4	445	88.9	86.9	427	82.9	445	76.8	1262
Дээд	91.9	89.7	136	90.7	88.2	119	83.8	136	79.4	422
Дээд	94.6	91.3	790	94.6	91.4	772	82.9	790	77.5	2078
Өрхийн аж байдлын түвшин										
Доогуур	90.9	89.2	396	90.5	88.8	382	80.5	396	62.8	1139
Дунджаас доогуур	89.7	87.3	326	89.0	86.5	305	81.0	326	79.3	1038
Дундаж	93.1	90.1	347	92.8	89.7	333	83.1	347	83.6	986
Дунджаас дээгүүр	93.5	90.6	347	93.5	90.4	334	85.1	347	80.0	929
Дээгүүр	94.0	91.5	406	93.7	91.5	391	84.7	406	75.3	1097
Өрхийн тэргүүлэгчийн үндэс угсаа**										
Халх	92.9	90.7	1453	92.6	90.3	1392	83.7	1453	77.9	4126
Казах	70.6	66.6	66	70.2	66.1	65	64.8	66	78.7	229
Бусад	93.8	90.8	298	93.8	90.9	284	82.8	298	64.2	823

¹ НҮТС-ны үзүүлэлт CS7.1 - А аминдэмийн хэрэглээ (6-23 сартай)

na = Тооцох боломжгүй

[a] А аминдэмээр баялаг хүнсний бүтээгдэхүүн гэдэгт мал, гахай, шувууны мах (BD8J), дотор мах (BD8I), загас (BD8L), өндөг (BD8K), лууван, хулуу, амтаг төмс зэрэг дотроо шар, улбар шар өнгөтэй бүтээгдэхүүн болон шар өнгийн нухаш (BD8D), брокколи, бууцай зэрэг ногоон өнгийн навчит хүнсний ногоо [BD8F], шийгуа, апильсин, манго зэрэг А аминдэмээр баялаг жимс [BD8G]-ийг оруулсан.

[b] Төмрөөр баялаг хүнсний бүтээгдэхүүн гэдэгт мал, гахай, шувууны мах (BD8J), дотор мах (BD8I), загас (BD8L), өндөг (BD8K)-ийг оруулсан.

[c] Давсны иодын агууламжийг шалгаагүй өрхөд амьдардаг хүүхдүүдийг оруулаагүй.

* Эхийн боловсролын түвшин нь хариулагдаагүй харгалзан 1, 1, 1, 2 ажиглалтыг (жигнээгүй) харуулаагүй.

** Өрхийн тэргүүлэгчийн үндэс угсаа нь хариулагдаагүй харгалзан 5, 5, 5, 15 ажиглалтыг (жигнээгүй) харуулаагүй.

VIII БҮЛЭГ

БАГА НАСНЫ ХҮҮХДИЙН ХӨГЖИЛ

VIII

Бага насны хүүхдийн боловсрол

Бага насны хүүхэд сургуулийн өмнөх боловсролд хамрагдах нь тэдний сургуульд орох бэлтгэлийг хангахад чухал түлхэц болдог. Бага насны хүүхдийн боловсролын хөтөлбөр нь хүүхэд харахаас ялгаатай бөгөөд хүүхдэд зориулсан тусгай боловсруулсан сургах хөтөлбөрийг багтаасан байдаг.

Судалгаанд хамрагдсан 36-59 сартай хүүхдийн 68.2 хувь нь сургуулийн өмнөх боловсролд хамрагдсан байна (Хүснэгт CD.1). Үүнийг ХХС-2010-ын үр дүнтэй харьцуулбал даруй 10.3 пунктээр өсчээ. Сургуулийн өмнөх боловсролд хамран сургалт хот, хөдөө болон бүс, байршлын хувьд нэлээд ялгаатай байна. Тодруулбал, сургуулийн өмнөх боловсролын хамран сургалт хөдөөд 57.3 хувь, хотод 75.9 хувьтай байна. Харин бүсээр авч үзвэл Баруун бүсийн хүүхдүүдийн сургуулийн өмнөх боловсролд хамран сургалт (57.3 хувь) Төв, Зүүн бүс болон Улаанбаатар хоттой (71.9-76.2 хувь) харьцуулахад харьцангуй доогуур түвшинд байна.

Сургуулийн өмнөх боловсролд хамран сургалтын үзүүлэлт охид, хөвгүүдийн хувьд ижил (хөвгүүд 68.1 болон охид 68.2 хувь) байв. Өрхийн аж байдлын түвшин болон эхийн боловсролын түвшин дээшлэх тусам бага насны хүүхдэдээ боловсрол олгоход илүү их анхаарал тавьдаг нь ажиглагдлаа. Тодруулбал, дээгүүр түвшний аж байдалтай өрхийн хүүхдүүдийн 89.6 хувь нь сургуулийн өмнөх боловсролд хамрагдсан байхад доогуур түвшний аж байдалтай өрхийн хүүхдүүдийн дунд ердөө 35.8 хувь буюу талаас нь бага байгаа юм. Мөн дээд боловсролтой эхийн хүүхдүүд (86.0 хувь) сургуулийн өмнөх боловсролын хөтөлбөрт хамрагдах нь боловсролгүй болон бага боловсролтой эхийн хүүхдүүдээс (харгалзан 40.7 болон 40.0 хувь) бараг 2 дахин их байгааг Хүснэгт CD.1-ээс харж болно.

Насаар авч үзвэл 48-59 сартай хүүхдүүдийн сургуулийн өмнөх боловсролын хамран сургалт 73.7 хувь буюу 36-47 сартай хүүхдүүдтэй (62.7 хувь) харьцуулахад 11.0 пунктээр дээгүүр байна. Сургуулийн өмнөх боловсролын хамран сургалт нь хүүхдийн настай шууд хамааралтай болох нь судалгааны үзүүлэлтээс харагдаж байна. Өөрөөр хэлбэл, хүүхдийн нас ахих тусам хамран сургалтын хувь нэмэгдэж байна.

Бага насны хүүхдэд үзүүлж буй анхаарал, халамжийн чанар

Хүүхдийн амьдралын эхний 3-4 жилийг тэдний оюун ухааны хөгжлийн хамгийн оргил үе гэж үздэг. Энэ үед аливаа зүйлийг танин мэдэхэд эцэг, эх, гэр бүлийн гишүүдийн дэмжлэг, туслалцаа, халамж, анхаарал, нь хүүхдийн хөгжлийг тодорхойлох голлох хүчин зүйлсийн нэг байдаг. Үүнтэй холбогдон насанд хүрэгчдийн зүгээс хүүхэдтэйгээ идэвхтэй харилцах, гэртээ хүүхдэд зориулсан ном зохиолуудтай байх, хүүхдийг хайрлан, асрах нөхцлийг бий болгох зэрэг нь эцэг, эх, гэр бүлийн гишүүдийн зүгээс хүүхдэд тавьж буй анхаарал халамжийн чанарыг хэмжих чухал үзүүлэлт болдог. Хүүхдэд ээлтэй дэлхий ертөнц тунхаглалд “хүүхэд бүр бие бялдрын хувьд эрүүл, оюун ухаан саруул, сэтгэл хөдлөлөө илэрхийлдэг, нийгэмшихүйн зөв хандлага, чадвартай, суралцахад бэлэн байх ёстой” гэж заасан.¹

Энэ удаагийн судалгаагаар бага насны хүүхдэд аливаа зүйлийг танин мэдэхэд нь дэмжлэг үзүүлж байгаа үйл ажиллагааны талаарх мэдээллийг цуглуулсан. Тус үйл ажиллагаа нь насанд хүрэгчид хүүхэдтэйгээ хэрхэн харилцаж, хүүхдийн хөгжлийг хангахад оролцож буй байдал, тодруулбал, ном уншиж өгөх эсвэл номын зургийг тайлбарлах, үлгэр ярих, дуу дуулах, хүүхэдтэйгээ гадуур зугаалах, цагийг хамт өнгөрөөх буюу тоглоомын газар болон цэцэрлэгт хүүхэдтэйгээ тоглох, эд юмсыг зааж нэрлэн ярилцах, тоо тоолох, зураг зурах зэргийг дурдаж болно.

¹ НҮБ-ын Хүүхдийн сан, Хүүхэд ээлтэй дэлхий ертөнц тунхаглал, НҮБ-ын Ерөнхий Ассамблейн 27 дугаар тусгай чуулган, 2002 оны 5 дугаар сарын 10, хуудас 2.

Судалгааны өмнөх 3 өдөр 36-59 сартай нийт хүүхдийн 54.7 хувийнх нь гэр бүлийн хэн нэг гишүүн тэднийг аливаа зүйлийг танин мэдэхэд 4 ба түүнээс олон удаа дэмжлэг үзүүлжээ (Хүснэгт CD.2). Бага насны хүүхдэд гэр бүлийн гишүүдийн зүгээс үзүүлсэн дэмжлэгийг ХХС-2010-ын дүнтэй (57.1 хувь) харьцуулахад төдийлөн өөрчлөгдөөгүй байна. Хүснэгтээс харахад гэр бүлийн гишүүдийн зүгээс хүүхдэд анхаарал тавьж дэмжлэг үзүүлсэн үйл ажиллагааны дундаж тоо 3.6 байна.

Хүүхдээ хөгжүүлэх, аливаа зүйлийг танин мэдэхэд эцэг, эхийн оролцоо маш чухал гэдгийг өмнө дурдсан. Судалгаанд хамрагдсан 36-59 сартай нийт хүүхдийн 83.5 хувь нь төрсөн эцэгтэйгээ, 94.6 хувь нь төрсөн эхтэйгээ хамт амьдарч байна. Судалгааны дүнгээс харахад төрсөн эцэгтэйгээ хамт амьдардаг 3-4 насны нийт хүүхдийн 9.8 хувьд эцэг нь, харин төрсөн эхтэйгээ амьдарч байгаа 3-4 насны нийт хүүхдийн 28.6 хувь эх нь хүүхдээ аливаа зүйлийг танин мэдэхэд 4 ба түүнээс олон удаа дэмжлэг үзүүлсэн байна. Мөн эцгийн дэмжлэг үзүүлсэн үйл ажиллагааны дундаж тоо 1.1 байхад эхийнх 2.3 байгаа юм. Үүнээс харахад эцгийн оролцоо харьцангуй бага байна.

Хүүхдийг аливаа зүйлийг танин мэдэхэд гэр бүлийн гишүүд, насанд хүрэгчдийн зүгээс анхаарал хандуулж дэмжлэг үзүүлэх байдал хүйс болон насны бүлгээр төдийлөн ялгаагүй, харин хот, хөдөө, бүсээр нэлээд ялгаатай байв. Уг үзүүлэлт хотод 60.5 хувь, хөдөөд 46.6 хувь байлаа. Хүүхдийг сургуульд бэлтгэх, суралцахад бэлэн болоход гэр бүлийн гишүүдээс үзүүлсэн дэмжлэгийг бүсээр авч үзвэл Зүүн бүстэй харьцуулахад (42.0 хувь) Төвийн бүс болон Улаанбаатар хотын хүүхдүүдэд гэр бүлийн гишүүд илүү цаг (харгалзан 57.2 болон 61.9 хувь) гаргажээ. Хүүхдийг хөгжүүлэх, сургуульд бэлтгэхэд үзүүлж буй дэмжлэг хүүхдийн амьдарч буй өрхийн аж байдлаар нэлээд ялгаатай байна. Тухайлбал, доогуур түвшний аж байдалтай өрхийн хүүхдүүдийг дээгүүр түвшний аж байдалтай өрхийн хүүхдүүдтэй харьцуулахад аливааг танин мэдэж, сургуульд бэлтгэхэд гэр бүлийн гишүүдийн болон эцэг, эхийн зүгээс дэмжлэг үзүүлэх нь 1.8-2.5 дахин бага байлаа.

Хүүхдэд үзүүлж буй эцэг, эхийн дэмжлэг тэдний боловсролын түвшнээс хамаарч байна (Хүснэгт CD.2). Эцэг, эхийн боловсролын түвшин дээшлэх тусам хүүхдэдээ үзүүлэх дэмжлэг нэмэгдэж байлаа. Тодруулбал, суурь боловсролтой эцгийн хүүхдийн 4.9 хувьд эцэг нь хүүхдээ аливаа зүйлийг танин мэдэхэд 4 ба түүнээс олон удаа дэмжлэг үзүүлсэн байхад дээд боловсролтой эцгийн хүүхдүүдийн хувьд энэ үзүүлэлт 19.0 хувь байгаа юм. Эхийн боловсролын хувьд авч үзвэл дээрхийн адил хандлага ажиглагдсан.

Хүүхдийг бага наснаас нь номтой танилцуулж нөхөрлүүлэх нь тэднийг сургуульд суралцахад бэлтгэх төдийгүй оюун ухааны хөгжлийг дэмжихэд ач холбогдолтой. Энэхүү судалгаагаар 5 хүртэлх насны хүүхдийн эх, асрамжлагчаас гэртээ хүүхдийн ном (зурагтай, үлгэрийн гэх мэт), өөрсдөө хийсэн болон дэлгүүрээс худалдаж авсан тоглоом, наадгай байгаа эсэхийг асуусан.

Монгол Улсын хэмжээнд 0-59 сартай нийт хүүхдийн 32.8 хувь нь гэртээ 3 ба түүнээс олон, харин 11.7 хувь нь 10 ба түүнээс олон хүүхдийн номтой байна (Хүснэгт CD.3). Уг үзүүлэлтүүдийг ХХС-2010-ын үр дүнтэй (харгалзан 22.8 болон 6.7 хувь) харьцуулахад өсчээ. 3 ба түүнээс олон тооны хүүхдийн номтой хүүхдүүдийн хувьд хүйсийн ялгаа төдийлөн ажиглагдахгүй байгаач уг үзүүлэлт хот, хөдөө, бүс нутаг болон өрхийн аж байдлын түвшнээр нэлээд ялгаатай байна. Тухайлбал, энэ үзүүлэлт Улаанбаатар хотод хамгийн өндөр (41.3 хувь), Баруун бүсэд хамгийн бага буюу 18.9 хувьтай байв.

Мөн хотын хүүхдүүдийн 40.2 хувь, хөдөөгийн хүүхдүүдийн 21.3 хувь нь гурав ба түүнээс олон хүүхдийн номтой байгаа нь хөдөөгийн хүүхдүүд ном унших, уншуулах (харилцах) боломж хотын хүүхдүүдээс бага байгааг илэрхийлж байна. Түүнчлэн, доогуур түвшний аж байдалтай өрхийн хүүхдүүдийг дээгүүр түвшний аж байдалтай өрхийн хүүхдүүдтэй харьцуулахад хүүхдийн номтой байх нь 8 дахин бага байгааг (3 ба түүнээс олон номтой хүүхэд харгалзан 13.0 болон 48.7 хувь) Хүснэгт CD.3-аас харж болно.

Эцэг, эхчүүд хүүхдэдээ 2 нас хүрснээс хойш өөрсдөд нь зориулсан ном авч өгөх нь илүү элбэг байна. Тодруулбал, 2 хүртэлх насны хүүхдүүдийн 11.8 хувь нь 3 ба түүнээс олон, 3.2 хувь нь 10 ба түүнээс олон номтой байхад 2-4 насны нийт хүүхдийн хувьд дээрх үзүүлэлтүүд харгалзан 47.4 болон 17.6 хувь байгаа юм.

10 ба түүнээс олон хүүхдийн болон зурагтай номтой хүүхдүүдийн ерөнхий нийгэм, эдийн засаг, хүн ам зүйн шинж байдлаарх дүр зураг адил байв.

Мөн хүснэгт CD.3-аас харахад 0-59 сартай хүүхдүүдийн 55.8 хувь нь 2 ба түүнээс олон төрлийн тоглоомоор тоглож байна. Уг үзүүлэлтийг ХХС-2010-аас тооцсон хэдий ч асуулгын загвар өөрчлөгдсөнтэй

холбогдон үр дүнг харьцуулах боломжгүй юм. Энэхүү судалгаагаар тоглоом гэдэгт өөрсдөө гар аргаар хийсэн тоглоом (хүүхэдэй, машин болон гэртээ хийсэн бусад тоглоом), дэлгүүрээс худалдаж авсан тоглоом, гэрийн эд зүйл болон гэрийн гаднах эд зүйлсийг (аяга, таваг, халбага, саваа мод, чулуу, юмны сав, навч гэх мэт) авч үзсэн болно.

Судалгаанд хамрагдсан хүүхдүүдийн 92.2 хувь нь дэлгүүрээс авсан тоглоомоор, 48.2 хувь гэрийн гаднах болон гэрийн эд зүйлээр, 25.1 хувь нь гар аргаар хийсэн тоглоомоор тоглодог байна. 2 ба түүнээс олон төрлийн тоглоомтой хүүхдүүдийг хүйсээр авч үзвэл төдийлөн ялгаагүй (хөвгүүд 56.5 хувь, охид 55.0 хувь) байлаа. Мөн хөдөөгийн хүүхдүүдийн 59.3 хувь нь 2 ба түүнээс олон төрлийн тоглоом, наадгайтай гэсэн бол энэ үзүүлэлт хотод 53.5 хувь байв.

Харин 0-23 сартай хүүхдүүдийн 43.1 хувь, 24-59 сартай хүүхдүүдийн 64.5 хувь нь 2 ба түүнээс олон төрлийн тоглоомтой байна. Харин 2 ба түүнээс олон төрлийн тоглоомтой хүүхэд Улаанбаатар хотод хамгийн бага (51.2 хувь), Төвийн бүсэд хамгийн их (65.3 хувь) байна (Хүснэгт CD.3).

Хоёр ба түүнээс олон төрлийн тоглоомтой хүүхдүүдийг эхийн боловсролын түвшин (52.8-57.3 хувь), өрхийн тэргүүлэгчийн үндэс угсаагаар (51.2-56.7 хувь) авч үзэхэд төдийлөн ялгаагүй байлаа. Өрхийн аж байдлын түвшний хувьд төдийлөн ялгаагүй хэдий ч тоглоомын төрлөөр авч үзвэл нэлээд ялгаатай дүр зураг ажиглагдаж байна. Тухайлбал, доогуур түвшний аж байдалтай өрхийн хүүхдүүдийн 84.5 хувь нь дэлгүүрээс авсан тоглоомоор, 52.6 хувь нь гэрийн эд зүйл болон гэрийн гаднах эд зүйлээр, 29.9 хувь нь гар аргаар хийсэн тоглоомоор тоглодог бол дээгүүр аж байдалтай өрхийн хүүхдүүдийн хувьд дээрх 3 үзүүлэлт харгалзан 97.1, 47.1 болон 24.5 хувьтай байгаа юм.

Бага насны хүүхдийг ганцааранг нь эсвэл хүүхдээр харуулж үлдээх нь хүүхэд ахуйн осолд өртөх эрсдэлийг бий болгодог.² НҮТС-нд судалгааны өмнөх долоо хоногт 0-59 сартай хүүхдээ гэртээ ганцааранг эсвэл 10 нас хүрээгүй хүүхдийн асрамжид үлдээсэн эсэхийг хүүхдийн эх, асрамжлагчаас асууж тодруулсан.

Хүснэгт CD.4-өөс харахад судалгаанаас өмнөх 7 хоногийн хугацаанд 0-59 сартай хүүхдийн 8.2 хувийг гэрт нь 10 нас хүрээгүй хүүхдийн асрамжид, 4.2 хувийг ганцааранг нь үлдээсэн байна. Эдгээр үзүүлэлтийг нэгтгэн тооцвол 5 хүртэлх насны нийт хүүхдийн 10.2 хувь нь судалгаанаас өмнөх 7 хоногт насанд хүрэгчдийн хараа хяналтгүй үлджээ. Уг үзүүлэлтийг ХХС-2010-ын дүнтэй (8.5 хувь) харьцуулахад төдийлөн өөрчлөгдөөгүй байна.

Насаар авч үзвэл 24-59 сартай хүүхдийн 11.4 хувийг, 0-23 сартай хүүхдийн 8.4 хувийг насанд хүрэгчдийн хараа хяналтгүйгээр үлдээжээ. Амьдрах орчны онцлог, нөхцөл байдал, амьдралын хэв маягаас хамаараад хүүхдийг ганцааранг нь эсвэл 10 хүртэлх насны хүүхдээр харуулж гэрт үлдээх нь хөдөөд хоттой харьцуулахад илүү (13.8 ба 7.9 хувь) байв. Бүсээр авч үзвэл хүүхдийг ганцааранг нь эсвэл өөр хүүхдээр харуулж гэрт үлдээх нь Улаанбаатар хотод хамгийн бага (6.8 хувь), Баруун бүсэд хамгийн өндөр (18.1 хувь), бусад бүсийн хувьд жигд (10.1-11.0 хувь) байлаа. Насанд хүрэгчдийн хараа хяналтгүйгээр хүүхдийг ганцааранг нь эсвэл 10 нас хүрээгүй хүүхдийн асрамжид үлдээх нь эхийн боловсролын түвшин болон өрхийн аж байдлын түвшнээр ялгаатай байна. Тухайлбал, боловсролгүй эхчүүдийн хүүхдийн 18.0 хувь, техникийн, тусгай мэргэжлийн дунд болон дээд боловсролтой эхчүүдийн хүүхдийн 7.6-8.1 хувь нь насанд хүрсэн хүний хараа хяналтгүй үлдсэн байв. Мөн өрхийн аж байдлын түвшин доогуур байх тусам 5 хүртэлх насны хүүхдийг зохих хараа хяналтгүй гэрт нь үлдээх хандлагатай байна.

Бага насны хүүхдийн хөгжил

Бага насны хүүхдийн хөгжлийг хүүхэд хөдөлгөөн, сэтгэн бодох, ярих, мэдрэх, бусад хүмүүстэй харилцах зэрэг үйлдлүүдийг хийж сурдаг үргэлжилсэн, дараалалтай, явцыг урьдчилан харах боломжтой үйл явц гэж тодорхойлсон байдаг. Бие бялдрын хөгжил, цагаан толгойн үсэг, тоо нэрлэх, нийгэмшихүй болон сэтгэл хөдлөлөө илэрхийлэх, сурах чадвар зэрэг нь хүүхдийн ерөнхий хөгжлийн гол хүчин зүйлүүд бөгөөд хүний хөгжлийн суурь болдог.³

² Гроссман, Дэвид С. (2000). Осол, гэмтлийн хяналтын түүх болон хүүхэд, өсвөр насныхны осол, гэмтлийн эпидемиологи. Хүүхдийн ирээдүй, 10(1), 23-52

³ Шонкоф Ж болон Филипс Д, Нэгээс олонруу: бага насны хүүхдийн хөгжлийн шинжлэх ухаан, Бага насны хүүхдийн хөгжлийн нэгтгэсэн шинжлэх ухааны хороо, Үндэсний судалгааны зөвлөл, 2000 он.

Бага насны хүүхдийн хөгжлийн индексийг (БНХХИ) тооцохдоо 10 асуултыг хүүхдийн эх/асрамжлагчаас асуусан. БНХХИ-ийн гол зорилго нь хүүхдийн хөгжлийн байдлыг бодлого боловсруулагчдад мэдээлэх явдал юм. Энэхүү үзүүлэлт нь 3 болон 4 настай хүүхэд тухайн насны ихэнх хүүхдийн адилаар хөгжиж байгаа бол тэдний хийж чадаж байгаа зүйлийг мөн адил хийх ёстой гэсэн санаан дээр үндэслэсэн юм.

Дээр дурдсан 10 асуултыг дараах үндсэн 4 хэсэгт хуваадаг бөгөөд эдгээр нь тус бүрдээ хүүхэд тухайн хэсэгт заагдсан чадварыг эзэмшсэн эсэхийг тодорхойлох зорилготой. Үүнд:

- *Унших, цагаан толгойн үсэг, тоо нэрлэх чадвар:* Цагаан толгойн 10-аас доошгүй үсгийг таньж, нэрлэж чаддаг, 4-өөс доошгүй энгийн түгээмэл үгийг уншдаг, 1-10 хүртэл тоог таньж, нэрлэж чаддаг эсэхээр хөгжлийн зохих түвшинд байгаа эсэхийг тодорхойлно. Эдгээрээс наад зах нь хоёрыг чаддаг бол унших, цагаан толгойн үсэг, тоо нэрлэх чадвар нь зохих түвшинд байна гэж үзнэ.
- *Бие бялдрын хөгжил:* Хүүхэд аливаа зүйлийг (мод, чулуу гэх мэт) 2 хуруугаараа барьж чаддаг, мөн хүүхэд тоглохдоо дургүйцдэггүй бол тухайн хүүхэд бие бялдрын хөгжлийн зохих түвшинд байна гэж үзнэ.
- *Нийгэмшихүй болон сэтгэл хөдлөлөө илэрхийлэх чадвар:* Хүүхэд бусад хүүхдүүдтэй эвтэй, зөв харилцдаг, бусдыг цохиж, өшиглөж, хаздаггүй, мөн хүүхдийн анхаарал амархан сарнидаггүй гэсэн 3 үзүүлэлтээс наад зах нь 2 чадвар тухайн хүүхдэд байвал нийгэмшихүй болон сэтгэл хөдлөлөө илэрхийлэх чадвар нь хөгжлийн зохих түвшинд байна гэж үзнэ.
- *Сурах чадвар:* Хүүхэд энгийн зааврын дагуу ямар нэгэн зүйлийг зөв хийж, мөн хийлгэх гэж өгсөн зүйлийг зөв бөгөөд бие даан хийж, гүйцэтгэж байвал сурах чадвар нь зохих түвшинд байна гэж үздэг.

БНХХИ-ийг дээрх 4 хэсгийн 3-аас доошгүй хэсэгт хөгжлийн зохих түвшинд байгаа хүүхдийн хувиар тооцдог.

Монгол Улсын 3-4 насны хүүхдийн хөгжлийн индексийг дээрх олон улсын аргачлалын дагуу энэ удаагийн НҮТС-ны мэдээллээс тооцоход 76.0 хувь байна (Хүснэгт CD.5). Уг үзүүлэлтийг анх 2010 оны Хүүхэд хөгжил судалгаанаас тооцсон бөгөөд 85.1 хувь байсан.

Үүнийг нарийвчлан авч үзвэл бие бялдрын хөгжил болон сурах чадвар нь зохих түвшинд байгаа хүүхдийн хувь хамгийн өндөр (99.0 ба 97.8 хувь), нийгэмшихүй болон сэтгэл хөдлөлөө илэрхийлэх чадвар нь зохих түвшинд байгаа хүүхдийн хувь 75.7, харин унших, цагаан толгойн үсэг, тоо нэрлэх чадвар нь зохих хэмжээнд байгаа хүүхдийн хувь хамгийн бага буюу ердөө 9.3 байна. Унших, цагаан толгойн үсэг, тоо нэрлэх чадварыг харуулсан үзүүлэлт бусдаасаа хамгийн бага байгаа нь Монгол Улсад хүчин төгөлдөр мөрдөж буй “Бага насны хүүхдийн хөгжлийн стандарт”-д тоо цифр таних чадвар эзэмшүүлэх тухай агуулга байдаг хэдий ч цагаан толгойн үсэг таних, энгийн үг унших асуудал байхгүйтэй холбоотой юм.

Хүүхдийн хөгжлийг тодорхойлж байгаа аль ч үзүүлэлтийн хувьд хот, хөдөөд ялгаагүй (75.7-76.2 хувь) байна. БНХХИ охид (79.1 хувь)-ын хувьд хөвгүүд (72.9 хувь)-ийнхээс 6.2 пунктээр илүү байв. Үүнийг нарийвчлан авч үзвэл унших, цагаан толгойн үсэг, тоо нэрлэх чадвар, нийгэмшихүй болон сэтгэл хөдлөлөө илэрхийлэх чадвар нь зохих түвшинд байгаа охидын хувь хөвгүүдийнхээс 3.3-6.4 пунктээр өндөр байна. Хүүхдийн хөгжлийн индексийн үзүүлэлтүүд ерөнхийдөө эхийн боловсролын түвшин болон өрхийн аж байдлаас үл хамааран ижил түвшинд байгаа боловч унших, цагаан толгойн үсэг, тоо нэрлэх чадвар нь зохих түвшинд байгаа хүүхдүүдийн дунд ялгаатай дүр зураг ажиглагдлаа. Тухайлбал, дээгүүр түвшний болон дунджаас дээгүүр аж байдалтай өрхийн хүүхдүүдийн хувь бусдаас илүү (10.6-13.3 ба 6.7-8.7 хувь) байв.

Насаар авч үзвэл БНХХИ нэлээд ялгаатай буюу 3 настай хүүхдүүдийн хувьд 71.0 хувь буюу 4 настай хүүхдүүдтэй харьцуулахад даруй 10.1 пунктээр доогуур байна. Үүнийг нарийвчлан ажиглавал бие бялдрын хөгжил, сурах чадвар зэрэг нь зохих түвшинд байгаа 3-4 насны хүүхдүүдийн хувь насаар төдийлөн ялгаагүй боловч унших, цагаан толгойн үсэг, тоо нэрлэх болон нийгэмшихүй болон сэтгэл хөдлөлөө илэрхийлэх чадвар нь зохих түвшинд байгаа 4 настангуудын хувь 3 настангуудынхаас харьцангуй өндөр (унших, цагаан толгойн үсэг, тоо нэрлэх чадвар 13.4 ба 5.3 хувь, нийгэмшихүй болон сэтгэл хөдлөлөө илэрхийлэх чадвар 79.7 ба 71.8 хувь) байна.

СӨБ-д хамрагддаг 3-4 насны хүүхдүүдийн БНХХИ нь 78.0 хувь байхад хамрагддаггүй хүүхдүүдийн хувьд уг үзүүлэлт 71.7 хувьтай байгаа юм. СӨБ-д хамрагдсан хүүхдүүдийн унших, цагаан толгойн үсэг, тоо нэрлэх болон нийгэмшихүй болон сэтгэл хөдлөлөө илэрхийлэх чадвар нь тодорхой хэмжээнд илүү хөгжиж СӨБ-д хамрагддаггүй хүүхдийнхээс харьцангуй өндөр үзүүлэлттэй байгааг Хүснэгт CD.5-аас харж болно.

Өмнө дурдсанчлан, манай улсын хувьд "Сургуулийн өмнөх боловсролын стандарт"-д цагаан толгойн 10-аас доошгүй үсгийг таньж, нэрлэх чадвар эзэмшүүлэх асуудал байдаггүй тул бид өөрийн улс орны онцлогийг тусган нэмэлт хэд хэдэн асуултыг асуулгад оруулж өгсөн юм. Үүний дүнд БНХХИ-г тооцож үзэхэд 93.1 байгаа бөгөөд нарийвчлан авч үзвэл унших, цагаан толгойн үсэг, тоо нэрлэх чадвар нь зохих түвшинд хөгжсөн хүүхдийн хувь 80.5 болж өссөн дүнтэй байна. Бусад үзүүлэлт олон улсын аргачлалаар тооцсонтой ижил байна (Хүснэгт CD.5A).

Хүснэгт CD.1: Сургуулийн өмнөх боловсрол

Сургуулийн өмнөх боловсролд хамрагддаг 36-59 сартай хүүхдийн хувь, Монгол Улс, 2013 он

	Сургуулийн өмнөх боловсролд хамрагддаг 36-59 сартай хүүхдийн хувь ¹	36-59 сартай хүүхдийн тоо
Дүн	68.2	2337
Хүйс		
Эрэгтэй	68.1	1175
Эмэгтэй	68.2	1162
Бүс		
Баруун	57.3	379
Хангай	63.7	501
Төв	71.9	423
Зүүн	76.2	182
Улаанбаатар	72.1	852
Хот, хөдөө		
Хот	75.9	1364
Хөдөө	57.3	973
Байршил		
Нийслэл	72.1	852
Аймгийн төв	82.3	513
Сумын төв	82.5	302
Хөдөө	45.9	671
Нас		
36-47 сартай	62.7	1180
48-59 сартай	73.7	1157
Эхийн боловсрол		
Боловсролгүй	40.7	146
Бага	40.0	177
Суурь	53.2	386
Бүрэн дунд	66.6	550
Техникийн болон тусгай мэргэжлийн дунд	67.3	191
Дээд	86.0	887
Өрхийн аж байдлын түвшин		
Доогуур	35.8	545
Дунджаас доогуур	66.1	497
Дундаж	77.8	439
Дунджаас дээгүүр	79.9	399
Дээгүүр	89.6	456
Өрхийн тэргүүлэгчийн үндэс угсаа*		
Халх	71.0	1850
Казах	46.8	115
Бусад	60.9	365

¹ НҮТС-ны үзүүлэлт 6.1 - Сургуулийн өмнөх боловсролд хамрагдалт

* Өрхийн тэргүүлэгчийн үндэс угсаа нь хариулагдаагүй 10 ажиглалтыг (жигнээгүй) харуулаагүй.

БАГА НАСНЫ ХҮҮХДИЙН ХӨГЖИЛ

Хүснэгт CD.2: Аливааг танин мэдэхэд гэр бүлийн зүгээс үзүүлсэн дэмжлэг

Сүүлийн 3 хоногт гэр бүлийн насанд хүрсэн гишүүд, төрсөн эцэг болон эхийн зүгээс аливааг танин мэдэх, сурахад нь дэмжлэг үзүүлсэн 36-59 сартай хүүхдийн хувь, Монгол Улс, 2013 он

	Аливааг танин мэдэхэд нь гэр бүлийн насанд хүрсэн гишүүдийн зүгээс 4 ба түүнээс олон дэмжлэг үзүүлсэн хүүхдийн хувь ¹	Гэр бүлийн насанд хүрсэн гишүүдийн зүгээс дэмжлэг дундаж тоо	Хүүхдийн хувь (хамт амьдардаг):	36-59 сартай хүүхдийн тоо	Аливааг танин мэдэхэд нь төрсөн эцгийн зүгээс 4 ба түүнээс олон дэмжлэг үзүүлсэн хүүхдийн хувь ²	Төрсөн эцгийн зүгээс дэмжлэг үзүүлсэн дундаж тоо	Төрсөн эцэгтэйгээ хамт амьдардаг 36-59 сартай хүүхдийн тоо	Аливааг танин мэдэхэд нь төрсөн эхийн зүгээс 4 ба түүнээс олон дэмжлэг үзүүлсэн хүүхдийн хувь ³	Төрсөн эхийн зүгээс дэмжлэг үзүүлсэн дундаж тоо	Төрсөн эхтэйгээ хамт амьдардаг 36-59 сартай хүүхдийн тоо	
											Төрсөн эцэгтэйгээ
Дүн	54.7	3.6	83.5	94.6	2337	9.8	1.1	1953	28.6	2.3	2211
Хүйс											
Эрэгтэй	54.8	3.6	82.8	94.2	1175	9.5	1.1	973	27.8	2.2	1107
Эмэгтэй	54.7	3.6	84.3	94.9	1162	10.2	1.1	980	29.5	2.3	1104
Бүс											
Баруун	47.8	3.2	90.7	95.5	379	8.6	1.0	344	21.6	1.9	362
Хангай	50.4	3.4	85.8	94.0	501	9.0	1.1	430	27.4	2.2	471
Төв	57.2	3.7	81.6	92.9	423	7.0	1.0	345	29.7	2.4	393
Зүүн	42.0	3.0	79.1	94.7	182	10.4	1.0	144	21.6	1.9	172
Улаанбаатар	61.9	3.9	81.0	95.3	852	12.2	1.3	690	33.4	2.5	812
Хот, хөдөө											
Хот	60.5	3.8	80.4	94.4	1364	10.7	1.2	1096	32.2	2.5	1288
Хөдөө	46.6	3.2	88.0	94.9	973	8.6	1.0	857	23.6	2.0	923
Байршил											
Нийслэл	61.9	3.9	81.0	95.3	852	12.2	1.3	690	33.4	2.5	812
Аймгийн төв	58.4	3.7	79.3	92.8	513	8.2	1.1	407	30.2	2.4	476
Сумын төв	56.8	3.5	83.1	91.6	302	11.0	1.1	251	28.6	2.3	277
Хөдөө	42.0	3.0	90.2	96.3	671	7.6	0.9	605	21.4	1.9	646
Нас											
36-47 сартай	55.9	3.6	84.2	95.8	1180	9.4	1.1	993	28.3	2.3	1131
48-59 сартай	53.5	3.5	82.9	93.3	1157	10.3	1.1	960	28.9	2.3	1080
Эхийн боловсрол^a											
Боловсролгүй	36.1	2.6	82.2	91.2	146	5.4	0.8	120	12.9	1.3	133
Бага	33.3	2.7	87.2	93.4	177	6.3	0.8	154	12.4	1.4	165
Суурь	39.2	3.0	84.8	95.1	386	5.6	0.9	327	19.4	1.9	367
Бүрэн дунд	55.3	3.6	85.5	97.1	550	9.0	1.0	471	29.1	2.3	534
Техникийн болон тусгай мэргэжлийн дунд	55.7	3.5	74.4	84.1	191	7.8	0.8	142	24.3	2.0	161
Дээд	68.3	4.1	83.3	95.8	887	14.0	1.4	739	39.1	2.8	850
Эцгийн боловсрол*											
Боловсролгүй	36.5	2.7	100.0	98.8	228	7.9	0.9	228	18.2	1.8	225
Бага	38.5	2.9	100.0	99.8	245	4.9	1.0	245	20.2	1.9	244
Суурь	49.0	3.4	100.0	98.6	404	7.1	1.0	404	26.1	2.2	398
Бүрэн дунд	58.2	3.7	100.0	99.4	403	13.9	1.4	403	31.5	2.5	400
Техникийн болон тусгай мэргэжлийн дунд	55.8	3.5	100.0	98.2	188	11.4	1.3	188	27.2	2.3	185
Дээд	70.7	4.2	100.0	97.7	482	19.0	1.8	482	39.6	2.8	471
Эцэг нь хамт амьдардаггүй	57.7	3.7	0.0	73.7	385	na	na	na	26.7	2.0	283
Өрхийн аж байдлын түвшин											
Доогуур	38.3	2.8	88.9	95.2	545	6.6	0.9	485	19.8	1.7	519
Дунджаас доогуур	50.8	3.4	78.8	93.8	497	6.9	0.9	392	22.1	2.0	467
Дундаж	55.7	3.6	81.3	95.4	439	8.6	1.1	357	27.9	2.3	419
Дунджаас дээгүүр	63.2	3.9	83.4	93.7	399	11.5	1.2	333	34.0	2.5	374
Дээгүүр	70.5	4.3	84.5	94.6	456	16.7	1.6	386	42.3	2.9	432
Өрхийн тэргүүлэгчийн үндэс угсаа**											
Халх	56.3	3.6	82.0	94.2	1850	10.3	1.1	1517	29.9	2.3	1743
Казах	46.3	3.1	96.5	96.6	115	4.7	0.7	111	22.2	1.8	111
Бусад	49.6	3.4	87.1	95.8	365	9.5	1.1	318	24.1	2.1	349

¹ НҮТС-ны үзүүлэлт 6.2 - Аливааг танин мэдэхэд гэр бүлийн гишүүдийн зүгээс үзүүлсэн дэмжлэг

² НҮТС-ны үзүүлэлт 6.3 - Аливааг танин мэдэхэд эцгийн зүгээс үзүүлсэн дэмжлэг

³ НҮТС-ны үзүүлэлт 6.4 - Аливааг танин мэдэхэд эхийн зүгээс үзүүлсэн дэмжлэг

na: Тооцох боломжгүй

^a "Эхийн боловсрол" гэсэн шинж байдлын үзүүлэлт нь 5 хүртэлх насны хүүхдийн асуулгад хариулсан хүний боловсролоор тодорхойлогдсон. Тодруулбал, эхийн эсвэл эх нь өрхийн гишүүдийн жагсаалтад бичигдээгүй тохиолдолд асран хамгаалагчийн боловсрол юм. Үзүүлэлт 6.4 нь аливааг танин мэдэхэд төрсөн эхийн үзүүлсэн дэмжлэг гэж байгаа тул "Эхийн боловсрол" гэдэгт зөвхөн төрсөн эхийн боловсролыг авч үзсэн.

* Эцгийн боловсролын түвшин нь хариулагдаагүй харгалзан 4, 4, 4 ажиглалтыг (жигнээгүй) харуулаагүй.

** Өрхийн тэргүүлэгчийн үндэс угсаа нь хариулагдаагүй харгалзан 10, 9, 9 ажиглалтыг (жигнээгүй) харуулаагүй.

Хүснэгт CD.3: Сургалтын хэрэглэгдэхүүн

5 хүртэлх насны хүүхдийн хувь, өрхөд байгаа хүүхдийн номны тоогоор болон хүүхдийн тоглодог зүйлсээр, Монгол Улс, 2013 он

	Өрхөд амьдарч байгаа хүүхдийн хувь:		Дараах зүйлсээр тоглодог хүүхдийн хувь:				5 хүртэлх насны хүүхдийн хувь
	3 ба түүнээс олон хүүхдийн номтой ¹	10 ба түүнээс олон хүүхдийн номтой	Гэртээ хийсэн тоглоом	Дэлгүүрээс авсан/ үйлдвэрийн тоглоом	Гэрийн эд зүйл/ гэрийн гаднаас олсон эд зүйл	2 ба түүнээс олон төрлийн тоглох зүйлтэй ²	
Дүн	32.8	11.7	25.1	92.2	48.2	55.8	6054
Хүйс							
Эрэгтэй	31.5	11.0	26.1	92.7	48.4	56.5	3103
Эмэгтэй	34.2	12.3	24.1	91.6	47.9	55.0	2951
Бүс							
Баруун	18.9	5.5	27.1	87.3	50.3	55.5	904
Хангай	28.3	7.4	25.3	91.8	49.3	55.4	1234
Төв	31.6	10.9	32.4	93.2	54.4	65.3	1061
Зүүн	30.8	9.2	31.2	90.8	50.5	59.2	453
Улаанбаатар	41.3	17.0	19.9	94.1	43.5	51.2	2402
Хот, хөдөө							
Хот	40.2	15.8	21.9	94.0	45.6	53.5	3693
Хөдөө	21.3	5.2	30.2	89.4	52.1	59.3	2361
Байршил							
Нийслэл	41.3	17.0	19.9	94.1	43.5	51.2	2402
Аймгийн төв	38.1	13.6	25.5	93.9	49.5	57.8	1291
Сумын төв	32.4	9.5	29.7	93.0	52.5	62.2	727
Хөдөө	16.3	3.3	30.4	87.8	51.9	58.0	1634
Нас							
0-23 сартай	11.8	3.2	19.8	88.2	35.0	43.1	2480
24-59 сартай	47.4	17.6	28.8	95.0	57.3	64.5	3574
Эхийн боловсрол*							
Боловсролгүй	6.4	0.9	26.6	81.5	50.9	52.8	334
Бага	10.3	1.9	30.7	85.1	50.8	53.9	423
Суурь	17.8	3.1	26.8	87.8	48.3	54.6	894
Бүрэн дунд	30.3	7.9	23.7	93.4	46.4	54.8	1509
Техникийн болон тусгай мэргэжлийн дунд	28.1	7.9	24.4	92.1	50.1	57.1	494
Дээд	48.7	21.3	24.3	95.8	48.0	57.3	2398
Өрхийн аж байдлын түвшин							
Доогуур	13.0	2.1	29.9	84.5	52.6	56.7	1326
Дунджаас доогуур	20.5	4.3	23.7	91.3	46.6	53.1	1227
Дундаж	32.3	8.8	23.5	93.6	43.9	53.2	1159
Дунджаас дээгүүр	43.9	15.2	23.3	95.5	50.2	58.2	1088
Дээгүүр	56.8	28.7	24.5	97.1	47.1	57.7	1253
Өрхийн тэргүүлэгчийн үндэс угсаа**							
Халх	35.3	12.6	25.4	93.4	48.7	56.7	4828
Казах	17.7	7.0	28.1	84.5	53.9	56.6	256
Бусад	24.6	8.3	22.8	88.4	44.6	51.2	953

¹ НҮТС-ны үзүүлэлт 6.5 - 3 ба түүнээс олон хүүхдийн номтой хүүхэд² НҮТС-ны үзүүлэлт 6.6 - 2 ба түүнээс олон төрлийн тоглоомтой хүүхэд

* Эхийн боловсролын түвшин нь хариулагдаагүй 2 ажиглалтыг (жигнээгүй) харуулаагүй.

** Өрхийн тэргүүлэгчийн үндэс угсаа нь хариулагдаагүй 19 ажиглалтыг (жигнээгүй) харуулаагүй.

Хүснэгт CD.4: Насанд хүрэгчдийн хараа хяналтгүйгээр хүүхдээ ганцааранг нь үлдээсэн байдал

Сүүлийн 7 хоногт 1 цагаас илүү хугацаагаар ганцаараа нь эсвэл 10 хүртэлх насны хүүхдээр асруулж үлдсэн 5 хүртэлх насны хүүхдийн хувь, Монгол Улс, 2013 он

	5 хүртэлх насны хүүхдийн хувь:			5 хүртэлх насны хүүхдийн хувь
	Сүүлийн 7 хоногт ганцаараа үлдсэн	Сүүлийн 7 хоногт 10 хүртэлх насны хүүхдээр асруулж үлдсэн	Сүүлийн 7 хоногт насанд хүрэгчдийн хараа хяналтгүй үлдсэн ¹	
Дүн	4.2	8.2	10.2	6054
Хүйс				
Эрэгтэй	3.8	7.5	9.4	3103
Эмэгтэй	4.6	9.0	11.0	2951
Бүс				
Баруун	6.8	15.0	18.1	904
Хангай	4.9	8.4	11.0	1234
Төв	4.7	7.1	10.1	1061
Зүүн	3.9	8.7	10.1	453
Улаанбаатар	2.6	6.0	6.8	2402
Хот, хөдөө				
Хот	3.0	6.6	7.9	3693
Хөдөө	6.0	10.8	13.8	2361
Байршил				
Нийслэл	2.6	6.0	6.8	2402
Аймгийн төв	3.6	7.7	9.8	1291
Сумын төв	4.3	10.6	11.8	727
Хөдөө	6.8	10.9	14.7	1634
Нас				
0-23 сартай	3.6	6.8	8.4	2480
24-59 сартай	4.6	9.2	11.4	3574
Эхийн боловсрол*				
Боловсролгүй	10.9	11.9	18.0	334
Бага	5.6	10.4	12.4	423
Суурь	6.7	12.5	15.7	894
Бүрэн дунд	3.7	7.7	9.4	1509
Техникийн болон тусгай мэргэжлийн дунд	3.1	6.2	8.1	494
Дээд	2.6	6.5	7.6	2398
Өрхийн аж байдлын түвшин				
Доогуур	7.9	10.7	14.6	1326
Дунджаас доогуур	3.7	9.0	11.2	1227
Дундаж	3.5	8.1	9.4	1159
Дунджаас дээгүүр	2.6	6.0	7.0	1088
Дээгүүр	2.6	7.0	7.9	1253
Өрхийн тэргүүлэгчийн үндэс угсаа**				
Халх	3.6	7.2	8.9	4828
Казах	11.6	13.1	19.5	256
Бусад	5.1	12.0	14.0	953

¹ НУТС-ны үзүүлэлт 6.7 - Насанд хүрэгчдийн хараа хяналтгүй үлдсэн хүүхэд

* Эхийн боловсролын түвшин нь хариулагдаагүй 2 ажиглалтыг (жигнээгүй) харуулаагүй.

** Өрхийн тэргүүлэгчийн үндэс угсаа нь хариулагдаагүй 19 ажиглалтыг (жигнээгүй) харуулаагүй.

Хүснэгт CD.5: Бага насны хүүхдийн хөгжлийн индекс

Цагаан толгойн үсэг, тоо нэрлэх, бие бялдрын, нийгэмшихүйн болон сэтгэл хөдлөлөө илэрхийлэх, сурах чадварууд нь зохих түвшинд байгаа 36-59 сартай хүүхдийн хувь болон бага насны хүүхдийн хөгжлийн индекс, Монгол Улс, 2013 он

	Дараах чадварууд нь зохих түвшинд байгаа 36-59 сартай хүүхдийн хувь				Бага насны хүүхдийн хөгжлийн индекс ¹	36-59 сартай хүүхдийн тоо
	Цагаан толгойн үсэг, тоо нэрлэх	Бие бялдрын	Нийгэмшихүй болон сэтгэл хөдлөлөө илэрхийлэх	Сурах		
Дүн	9.3	99.0	75.7	97.8	76.0	2337
Хүйс						
Эрэгтэй	7.6	98.9	72.5	97.2	72.9	1175
Эмэгтэй	10.9	99.1	78.9	98.3	79.1	1162
Бүс						
Баруун	8.9	99.5	74.4	97.1	73.8	379
Хангай	8.1	98.4	75.3	96.4	74.3	501
Төв	8.0	99.2	75.7	98.8	76.8	423
Зүүн	5.2	99.1	81.0	97.5	81.0	182
Улаанбаатар	11.6	99.0	75.3	98.4	76.5	852
Хот, хөдөө						
Хот	10.9	99.0	75.2	98.1	76.2	1364
Хөдөө	7.0	99.1	76.4	97.3	75.7	973
Байршил						
Нийслэл	11.6	99.0	75.3	98.4	76.5	852
Аймгийн төв	9.6	98.9	75.0	97.6	75.7	513
Сумын төв	7.1	99.6	75.7	98.5	75.3	302
Хөдөө	7.0	98.8	76.7	96.8	75.9	671
Нас						
36-47 сартай	5.3	98.6	71.8	96.8	71.0	1180
48-59 сартай	13.4	99.5	79.7	98.7	81.1	1157
СӨБ-д хамрагдалт						
Хамрагддаг	10.6	99.2	76.8	98.7	78.0	1594
Хамрагдаггүй	6.3	98.7	73.2	95.9	71.7	744
Эхийн боловсрол						
Боловсролгүй	7.2	100.0	84.7	95.9	81.0	146
Бага	6.0	98.3	78.4	93.9	75.8	177
Суурь	6.8	98.9	75.1	97.5	75.6	386
Бүрэн дунд	9.6	99.0	74.5	98.5	75.1	550
Техникийн болон тусгай мэргэжлийн дунд	7.4	98.5	75.4	97.7	76.9	191
Дээд	11.5	99.1	74.7	98.6	75.7	887
Өрхийн аж байдлын түвшин						
Доогуур	6.7	98.9	79.1	96.2	77.5	549
Дунджаас доогуур	7.8	99.0	76.0	98.1	75.7	507
Дундаж	8.7	99.6	74.9	97.7	75.2	427
Дунджаас дээгүүр	10.6	98.7	72.2	99.2	74.1	401
Дээгүүр	13.3	98.8	75.0	98.2	76.9	452
Өрхийн тэргүүлэгчийн үндэс угсаа*						
Халх	9.1	98.9	75.3	97.8	76.0	1850
Казах	12.4	98.3	70.2	92.1	66.6	115
Бусад	9.1	99.7	79.3	99.4	78.9	365

¹ НҮТС-ны үзүүлэлт 6.8 - Бага насны хүүхдийн хөгжлийн индекс

* Өрхийн тэргүүлэгчийн үндэс угсаа нь хариулагдаагүй 8 ажиглалтыг (жигнээгүй) харуулаагүй.

БАГА НАСНЫ ХҮҮХДИЙН ХӨГЖИЛ

Хүснэгт CD.5A: Бага насны хүүхдийн хөгжлийн индекс (өөрийн орны онцлогт суурилсан тодорхойлолтоор)

Цагаан толгойн үсэг, тоо нэрлэх, бие бялдрын, нийгэмшихүйн болон сэтгэл хөдлөлөө илэрхийлэх, сурах чадварууд нь зохих түвшинд байгаа 36-59 сартай хүүхдийн хувь болон бага насны хүүхдийн хөгжлийн индекс, өөрийн орны онцлогт суурилсан тодорхойлолтоор, Монгол Улс, 2013 он

	Дараах чадварууд нь зохих түвшинд байгаа 36-59 сартай хүүхдийн хувь				Бага насны хүүхдийн хөгжлийн индекс ¹ [a][b]	36-59 сартай хүүхдийн тоо
	Цагаан толгойн үсэг, тоо нэрлэх [a]	Бие бялдрын [b]	Нийгэмшихүй болон сэтгэл хөдлөлөө илэрхийлэх	Сурах		
Дүн	80.5	98.3	75.7	97.8	93.1	2337
Хүйс						
Эрэгтэй	79.6	98.1	72.5	97.2	91.5	1175
Эмэгтэй	81.4	98.5	78.9	98.3	94.7	1162
Бүс						
Баруун	68.8	97.6	74.4	97.1	88.3	379
Хангай	81.1	98.0	75.3	96.4	91.7	501
Төв	79.9	98.9	75.7	98.8	94.4	423
Зүүн	84.9	98.8	81.0	97.5	94.9	182
Улаанбаатар	84.8	98.4	75.3	98.4	95.0	852
Хот, хөдөө						
Хот	84.6	98.5	75.2	98.1	94.5	1364
Хөдөө	74.8	98.1	76.4	97.3	91.2	973
Байршил						
Нийслэл	84.8	98.4	75.3	98.4	95.0	852
Аймгийн төв	84.3	98.6	75.0	97.6	93.6	513
Сумын төв	84.6	98.6	75.7	98.5	96.2	302
Хөдөө	70.4	97.8	76.7	96.8	88.9	671
Нас						
36-47 сартай	70.5	97.6	71.8	96.8	89.2	1180
48-59 сартай	90.8	99.1	79.7	98.7	97.1	1157
СӨБ-д хамрагдалт						
Хамрагддаг	88.2	98.6	76.8	98.7	95.8	1594
Хамрагддаггүй	64.1	97.8	73.2	95.9	87.3	744
Эхийн боловсрол						
Боловсролгүй	63.9	100.0	84.7	95.9	89.3	146
Бага	64.4	96.5	78.4	93.9	84.3	177
Суурь	75.5	97.9	75.1	97.5	91.8	386
Бүрэн дунд	82.5	98.4	74.5	98.5	93.5	550
Техникийн болон тусгай мэргэжлийн дунд	76.1	98.1	75.4	97.7	93.3	191
Дээд	88.4	98.6	74.7	98.6	95.8	887
Өрхийн аж байдлын түвшин						
Доогуур	69.0	98.1	79.1	96.2	88.5	549
Дунджаас доогуур	77.0	97.4	76.0	98.1	92.2	507
Дундаж	81.7	99.6	74.9	97.7	93.8	427
Дунджаас дээгүүр	86.4	98.4	72.2	99.2	94.9	401
Дээгүүр	92.2	98.3	75.0	98.2	97.4	452
Өрхийн тэргүүлэгчийн үндэс угсаа*						
Халх	82.1	98.5	75.3	97.8	93.8	1850
Казах	69.9	92.9	70.2	92.1	82.3	115
Бусад	75.8	99.2	79.3	99.4	93.1	365

¹ НУТС-ын үзүүлэлт CS8.1 - Бага насны хүүхдийн хөгжлийн индекс (өөрийн улс орны онцлогт суурилж тооцсон)

[a] Дараах гурваас хамгийн багадаа 2 зүйлийг нь чаддаг бол цагаан толгойн үсэг, тоо нэрлэх чадвар нь зохих түвшинд байна гэж үзсэн: EC7A = 1 (Зарим өнгийг ялгаж чадна), EC7B = 1 (Гурвалжин, дөрвөлжин, дугуй зэрэг энгийн дүрсийг ялгаж чадна), EC9A = 1 (Тоо тоолж чадна).

[b] Дараах гурваас хамгийн багадаа 2 зүйлийг нь чаддаг бол бие бялдрын хөгжил нь зохих түвшинд байна гэж үзсэн: EC11 = 1 (Газраас ямар нэг эд зүйлийг 2 хуруугаараа чимхэн авч чадна), EC11A = 1 (Эрхий, долоовор, дунд хуруугаараа халбага, сэрээ эсвэл харандааг барьж чадна), EC12 = 2 (Тоглох чадваргүй болтлоо бие нь тавгүйрхэж, сульдаггүй)

[a][b] Монгол Улсын сургуулийн өмнөх боловсролын стандартад хүүхдэд цагаан толгойн үсэг нэрлэж сургах, энгийн нийтлэг үгийг унших, тоо таньж нэрлэхийг заах тухай байдаггүй тул өөрийн улс орны онцлогыг тусгасан зарим асуултуудыг бага насны хүүхдийн хөгжил бүлэгт оруулсан.

Хүүхдийн цагаан толгойн үсэг, тоо нэрлэх чадвар болон бие бялдрын хөгжил нь зохих түвшинд байгаа хүүхдийг дээр бичсэнээр тодорхойлсон. Харин нийгэмшихүй болон сэтгэл хөдлөлөө илэрхийлэх, сурах чадварын тодорхойлолт нь Хүснэгт CD.5-ынхтай ижил.

* Өрхийн тэргүүлэгчийн үндэс угсаа нь харуулагдаагүй 8 ажиглалтыг (жигнээгүй) харуулаагүй.

IX БҮЛЭГ

ХҮҮХЭД ХАМГААЛАЛ

IX

Төрсний бүртгэл

НҮБ-ын Хүүхдийн эрхийг хамгаалах тухай конвенцид зааснаар хүүхэд бүр төрмөгцөө нэр авах, иргэний харьяалалтай болох, хувийн онцлог байдлаа хадгалах эрхтэй байдаг. Дэлхийн хэмжээнд 5 хүртэлх насны ойролцоогоор 230 сая хүүхэд (ойролцоогоор 3 хүүхэд тутмын 1) төрсний бүртгэл хийлгээгүй байна. Ийнхүү албан ёсоор бүртгэгдээгүй байгаа нь төрсний гэрчилгээ авах боломжгүй байгааг илэрхийлдэг. Хүүхдийг төрсний бүртгэлд зохих ёсоор бүртгүүлээгүйгээс тэд эмнэлгийн тусламж авах, сургуульд сурахад хүндрэлтэй болдог. Түүнчлэн, албан ёсны бичиг баримтгүй байх нь цаашдаа хуульд заасан наснаас өмнө гэрлэх, хөдөлмөр эрхлэх, цэргийн албанд татагдах боломжийг бий болгодог билээ. Насанд хүрэгчдийн хувьд нийгмийн халамжид хамрагдах, албан секторт ажиллах, өмч худалдан авах, өвлөн авах, сонгуульд санал өгөх болон иргэний үнэмлэх, паспорт авахад төрсний гэрчилгээ шаардагддаг. Тиймээс хүүхдийн төрснийг бүртгүүлэх нь хуулийн өмнө тэднийг албан ёсоор хүлээн зөвшөөрөгдөх, эрхийг хамгаалах болон уг эрхийн эсрэг ямар нэгэн хүчирхийллийг нуун дарагдуулахгүй байхыг баталгаажуулж буй анхны алхам юм.¹

Монгол Улсын хүлээн зөвшөөрч, хэрэгжүүлэхээр зорьж буй “Хүүхдэд ээлтэй дэлхий ертөнц” тунхаглалд үндэсний хууль тогтоомж болон холбогдох олон улсын гэрээнд нийцүүлэн хүүхэд бүрийг төрснийх нь дараа бүртгүүлж байх бүртгэлийн тогтолцоог бүрдүүлэх, улмаар түүний нэр авах, иргэний харьяалалтай болох эрхийг хэрэгжүүлэх зорилтыг тусгасан байдаг.

Хүүхдийг төрсний бүртгэлд бүртгэх харилцааг Монгол Улсын Иргэний бүртгэлийн тухай хуулиар зохицуулдаг. Энэ хуулиар эцэг, эх, хэрэв эцэг, эх нь хоёулаа удаан хугацаагаар эмнэлэгт эмчлүүлэх буюу хорих газарт ял эдэлж байгаа зэрэг аргагүй шалтгааны улмаас бүртгүүлэх боломжгүй бол тэдний төрөл садны хүн эсвэл хүүхэд байгаа эмнэлгийн байгууллагын эрх бүхий ажилтан хүүхдийг төрснөөс хойш төв суурин газарт 15 хоног, алслагдсан сум, багт 30 хоногийн дотор иргэний гэр бүлийн байдлын бүртгэлд бүртгүүлэх үүргийг хүлээдэг.

Судалгаагаар 5 хүртэлх насны хүүхдийн төрсний бүртгэлд хамрагдсан байдлыг авч үзсэн. НҮТС 2013-ын үр дүнгээр 5 хүртэлх насны нийт хүүхдийн 99.3 хувь нь төрснөө бүртгүүлжээ (Хүснэгт СР.1). Насны бүлгээр авч үзэхэд 0-11 сартай хүүхдийн 96.8 хувь байхад бусад насны бүлгийн хувьд бүгд төрсний бүртгэлд хамрагдсан байна.

Хүүхдийн төрсний бүртгэлд хамрагдалтын түвшин хүйс, хот, хөдөө, бүс нутаг, эхийн боловсролын түвшин болон өрхийн аж байдлаар ялгаагүй байна. Төрсний бүртгэлд хамрагдалт өндөр байгаа нь нийгмийн халамжийн бодлогын хүрээнд “Хүүхдийн мөнгө хөтөлбөр” хэрэгжүүлж байсан болон эх орны хувь хишиг иргэн бүрт олгоход иргэний бүртгэл, бичиг баримтад үндэслэж байсантай холбоотой байж болох юм. Нөгөө талаас төрсний бүртгэл өндөр байгаа нь хүүхдийн эрхийг хангах боломж бүрдсэнийг харуулж байна.

Төрсний бүртгэлийг баталгаажуулах зорилгоор төрсний гэрчилгээг үзүүлэхийг хүсэхэд нийт хүүхдийн 82.6 хувийнх нь эх, асрамжлагч хүүхдийн төрсний гэрчилгээг судалгааны ажилтанд үзүүлжээ. Энэ үзүүлэлт Улаанбаатар хотод харьцангуй өндөр (87.9 хувь), Төвийн бүс (75.3 хувь), хөдөөд (74.8 хувь) харьцангуй бага байна.

Хүүхдийн хөдөлмөр

Дэлхий даяар хүүхдүүд аюулгүй, хөлстэй болон хөлсгүй хөдөлмөрт тогтмол оролцож байна. Хөдөлмөр эрхлэхэд хэт бага насны эсвэл тэдний бие махбодь, оюун санаа, нийгмийн болон боловсролын

¹ НҮБ-ын Хүүхдийн сан, Хүүхэд бүрийн төрөх эрх: Төрсний бүртгэлийн тэгш бус байдал болон хандлага, НҮБ-ын Хүүхдийн сан, Нью-Йорк, 2013.

хөгжилд сөргөөр нөлөөлөх аюултай үйл ажиллагаанд оролцож байгаа хүүхдийг хөдөлмөр эрхэлж буй хүүхэд гэж үздэг. Хүүхдийн эрхийн тухай конвенцийн 32 дугаар зүйлд “Оролцогч улсууд хүүхдийн эдийн засгийн мөлжлөгт өртөх, боловсрол эзэмшихэд нь саад болох, эрүүл мэнд, бие бялдар, оюун ухаан, сэтгэл санаа, ёс суртахуун, нийгмийн хөгжилд нь аюултай ажил эрхлэхээс хамгаалуулах эрхийг хүлээн зөвшөөрнө...” гэжээ. Мөн “Хүүхдэд ээлтэй дэлхий ертөнц” тунхаглалд хүүхдийн хөдөлмөрийг устгах 9 стратеги болон хүүхдийг мөлжлөгөөс хамгаалах тухай МХЗ-ийн уриалгыг дурдсан байдаг.

Монгол Улс 1990 онд НҮБ-ын Хүүхдийн эрхийн тухай конвенцид, 2003 онд Хүүхдийг худалдах, хүүхдийн биеийг үнэлэх, хүүхдийг садар самуунд сурталчлахын эсрэг хүүхдийн эрхийн тухай конвенцийн нэмэлт протоколд, 2004 онд Хүүхдийг зэвсэгт мөргөлдөөнд оролцуулахын эсрэг Хүүхдийн эрхийн тухай конвенцийн нэмэлт протоколд тус тус нэгдэн орсон. Мөн Олон Улсын Хөдөлмөрийн Байгууллагын үндсэн 8 конвенцийг соёрхон баталсны дотор Ажил эрхлэх насны доод хязгаарын тухай 138 дугаар Конвенцийг 2002 онд, Хүүхдийн хөдөлмөрийн тэвчишгүй хэлбэрүүдийг устгах тухай 182-р Конвенцийг 2001 онд тус тус соёрхон баталжээ.

Хүүхдийн хөдөлмөрийн бүлэг асуулгад 5-17 насны хүүхдийн хийсэн ажил, хөдөлмөрийн төрөл болон уг ажил, хөдөлмөрт зарцуулсан цагтай холбогдолтой хэд хэдэн асуултуудыг оруулсан. Ингэхдээ эдийн засгийн үйл ажиллагаа (өрхөөс гадуур эсвэл өрхийн аж ахуй, бизнест хөлстэй болон хөлсгүй хийсэн хөдөлмөр) болон гэрийн ажил (хоол хийх, гэр цэвэрлэх, хүүхэд, өндөр настан асрах, түлээ бэлдэх, усанд явах гэх мэт)-ын талаарх мэдээллийг цуглууллаа. Мөн уг бүлэгт хөдөлмөрийн аюултай нөхцлийн талаарх мэдээллийг асуусан юм.^{2,3}

Хүснэгт СР.2-т эдийн засгийн үйл ажиллагаанд оролцсон хүүхдийн хувийг насны бүлгээр харуулсан. ОУБТС-ны Хүүхдийн хөдөлмөрийг тодорхойлох арга зүйд хүүхдийн хөдөлмөрт тооцогдох эдийн засгийн үйл ажиллагаанд оролцсон цагийг 3 насны бүлгээр ангилан тодорхойлсон. Насны бүлэг тус бүрт заасан цагаас илүү цагаар сүүлийн 7 хоногт эдийн засгийн үйл ажиллагаанд оролцсон хүүхдийг хүүхдийн хөдөлмөр эрхэлж байна гэж тооцсон.

1. 5-11 нас: 1 ба түүнээс олон цаг
2. 12-14 нас: 14 ба түүнээс олон цаг
3. 15-17 нас: 43 ба түүнээс олон цаг

Судалгаанаас өмнөх 7 хоногийн хугацаанд 5-11 насны нийт хүүхдийн 11.1 хувь нь 1 ба түүнээс олон цаг, 12-14 насны нийт хүүхдийн 8.8 хувь нь 14 ба түүнээс олон цаг, 15-17 насны нийт хүүхдийн 5.5 хувь нь 43 ба түүнээс олон цаг эдийн засгийн үйл ажиллагаанд оролцжээ (Хүснэгт СР.2).

Эдийн засгийн үйл ажиллагаанд оролцсон хүүхдийн хувь хүйсээр ялгаатай буюу хөвгүүд охидуудтай харьцуулахад эдийн засгийн үйл ажиллагаанд оролцох хандлагатай байдаг нь Хүснэгт СР.2-оос харагдаж байна. Бүсээр болон хот, хөдөө, байршлаар мөн ялгаатай дүр зураг ажиглагдлаа. Баруун бүсийн хүүхдүүдийн хувьд эдийн засгийн үйл ажиллагаанд оролцох нь хамгийн их байхад Улаанбаатар хотын хүүхдүүдийн хувьд хамгийн бага байв. Тухайлбал, Баруун бүсийн 5-11 насны нийт хүүхдийн 23.3 хувь нь 1 ба түүнээс олон цаг, 12-14 насны нийт хүүхдийн 20.7 хувь нь 14 ба түүнээс олон цаг, 15-17 насны нийт хүүхдийн 11.4 хувь нь 43 ба түүнээс олон цагаар эдийн засгийн үйл ажиллагаанд оролцсон байхад Улаанбаатар хотын хувьд уг үзүүлэлтүүд харгалзан 1.8, 0.8, 1.3 хувь байна. Хөдөөгийн хүүхдүүдийн хувьд хотын хүүхдүүдтэй харьцуулахад илүүтэйгээр эдийн засгийн үйл ажиллагаанд оролцогийг хүснэгтээс харж болно. Тэр дундаа нийслэлээс хөдөө рүү алслагдах тусам хүүхдүүд эдийн засгийн үйл ажиллагаанд илүү их орох магадлалтай байна.

² НҮБ-ын Хүүхдийн сан, Хүүхдийн хөдөлмөрийн тооцоо тодорхойлолтоос хэр хамааралтай вэ? ОУБТС-ны арга зүйн баримт бичиг №1, Нью-Йорк, 2012 он

³ Өрхөд байгаа 1-17 насны хүүхдүүдээс нэгийг нь санамсаргүй байдлаар сонгон Хүүхдийн хөдөлмөр болон Хүүхдийн хүмүүжил бүлгийн асуулгад хамруулсан (Хавсралт F: Асуулгын хуудас-ыг харна уу.). Хэрэв 5-17 насны хүүхэд сонгогдвол Хүүхдийн хөдөлмөрийн, харин 1-14 насны хүүхэд сонгогдвол Хүүхдийн хүмүүжлийн бүлэг асуулгыг асуусан. Санамсаргүй сонголт хийсэн тул өрхийн түүврийн жинг тухайн өрх бүрт байгаа 1-17 насны нийт хүүхдийн тоогоор үржүүлсэн.

Сургуульд хамрагдалтын байдлаар нь авч үзвэл сургуульд хамрагддаггүй хүүхдүүд эдийн засгийн үйл ажиллагаанд оролцох нь их байна. Тодруулбал, сургуульд хамрагддаггүй 5-11 насны хүүхдүүдийн 18.4 хувь нь сүүлийн 7 хоногт 1 ба түүнээс олон цагаар эдийн засгийн үйл ажиллагаанд оролцсон байхад сургуульд сурдаг хүүхдүүдийн хувьд уг үзүүлэлт нь 10.7 хувь байгаа юм. Мөн сүүлийн 7 хоногт 12-14 насны сургуульд хамрагддаг хүүхдийн 8.2 хувь 14 ба түүнээс олон цаг эдийн засгийн үйл ажиллагаанд оролцсон байхад сургуульд хамрагддаггүй хүүхдийн хувьд 35.3 буюу даруй 27.1 пунктээр өндөр байлаа. Энэ хандлага 15-17 насны хүүхдүүдийн хувьд мөн адил байна.

Эдийн засгийн үйл ажиллагаанд оролцсон хүүхдийн хувь эхийн боловсрол болон өрхийн аж байдлын түвшин дээшлэх тусам буурах хандлагатай байгааг Хүснэгт СР.2-оос харж болно. Мөн өрхийн тэргүүлэгчийн үндэс угсаагаар авч үзвэл хүүхдийн эдийн засгийн үйл ажиллагаанд оролцох нь нэлээд ялгаатай байна. Өөрөөр хэлбэл, казах тэргүүлэгчтэй өрхийн хүүхдүүд эдийн засгийн үйл ажиллагаанд оролцох нь бусад хүүхдүүдтэй харьцуулахад их байгаа юм.

Хүснэгт СР.3-т гэрийн ажил хийсэн хүүхдийн хувийг насны бүлгээр харууллаа. Дээр дурдсан эдийн засгийн үйл ажиллагаатай адил гэрийн ажил хийсэн цагийн хязгаарыг насны бүлгээр тодорхойлсон. Насны бүлэг тус бүрт заасан цагаас илүү цагаар сүүлийн 7 хоногт гэрийн ажил хийсэн хүүхдийг хүүхдийн хөдөлмөр эрхэлж байна гэж үзсэн.

1. 5-11 нас болон 12-14 нас: 28 ба түүнээс олон цаг
2. 15-17 нас: 43 ба түүнээс олон цаг

Хүүхдийн хөдөлмөрийг тооцоход ашиглагдах гэрийн ажил хийсэн хүүхдийн хувийг авч үзвэл 5-11 насны нийт хүүхдийн 5.4 хувь, 12-14 насны нийт хүүхдийн 11.8 хувь нь сүүлийн 7 хоногт 28 ба түүнээс олон цаг, харин 15-17 насны нийт хүүхдийн 5.0 хувь нь сүүлийн 7 хоногт 43 ба түүнээс олон цагийг гэрийн ажилд зарцуулжээ.

Ерөнхийдөө гэрийн ажил хийсэн хүүхдийн хувь хүйс, бүс, хот, хөдөөгөөр төдийлөн ялгаагүй байна. Зөвхөн, сүүлийн 7 хоногт гэрийн ажил 28 ба түүнээс олон цаг хийсэн 12-14 насны хөдөөгийн хүүхдийн хувь 14.7 байхад хотын хүүхдийн хувь 9.7 байгаа ялгаа байв.

Хүүхдийн нас ахих тусам сургуульд хамрагддаггүй хүүхдийн гэрийн ажилд зарцуулж буй цаг нэмэгдэх хандлагатай байгаа байна. Тодруулбал, 5-11 насны хүүхдийн хувьд сүүлийн 7 хоногт гэрийн ажил 28 ба түүнээс олон цаг хийсэн хүүхдийн хувь сургуульд хамрагдалтын байдлаар ялгаагүй ижил 5.3-6.4 хувь байсан бол 15-17 насныхны хувьд 8.5 пункт (хамрагддаг 4.0 хувь, хамрагддаггүй 12.5 хувь)-ээр ялгаатай байв.

Гэрийн ажил хийсэн хүүхдийн хувь эхийн боловсролын түвшин, аж байдлын түвшин болон өрхийн тэргүүлэгчийн үндэс угсаагаар харилцан адилгүй байна.

Хүснэгт СР.2 болон Хүснэгт СР.3-т сууриллахаас гадна аюултай нөхцөлд ажиллаж байгаа хүүхдийн мэдээлэлд үндэслэн хүүхдийн хөдөлмөрийн үзүүлэлтийг Хүснэгт СР.4-т нэгтгэн харуулсан. Монгол Улсын 5-17 насны нийт хүүхдийн 17.3 хувь нь хөдөлмөр эрхэлж байв. Энэ насны нийт хүүхдийн 7.6 хувь нь аюултай нөхцөлд хөдөлмөр эрхэлдэг ажээ.

Эрэгтэй (19.3 хувь), 12-14 насны (22.1 хувь) хүүхдүүд хүүхдийн хөдөлмөрт оролцох хандлагатай байгааг хүнэгтээс харж болно. Бүсээр авч үзвэл, Баруун бүсийн 3 хүүхэд тутмын нэг (31.0 хувь) нь хүүхдийн хөдөлмөр эрхэлж байхад Улаанбаатар хотын 15 хүүхэд тутмын нэг (7.2 хувь) нь хөдөлмөр эрхэлсэн байна. 5-17 насны хөдөөгийн хүүхдүүдийн 30.3 хувь нь хөдөлмөр эрхэлж байгааг хотын хүүхдүүдтэй (8.9 хувь) харьцуулахад 3.4 дахин их байгаа юм. Түүнчлэн, төв суурингаас хөдөө рүү алслагдах тусам хүүхдийн хөдөлмөр нэмэгдэж байлаа. Эхийн боловсролын түвшин болон өрхийн аж байдлын түвшин дээшлэх тусам хөдөлмөр эрхэлж буй хүүхдийн хувь буурч байна.

Хүүхдийн хөдөлмөр эрхлэлтийг сургуульд хамрагдалтаар нь авч үзвэл нэлээд ялгаатай дүр зураг ажиглагдлаа. Тодруулбал, 5-17 насны сургуульд сурдаггүй хүүхдүүдийн 39.0 хувь нь хөдөлмөр эрхэлж байгаа нь сургуульд сурдаг хүүхдүүдтэй (16.2 хувь) харьцуулахад 22.8 пунктээр их байгаа юм.

Хүүхдийн хүмүүжил

Аль ч соёлын хувьд хүүхдийг өөрийгөө хянаж удирдах, эерэг зан төлөвтэй болгож төлөвшүүлэх нь хүүхдийн хүмүүжлийн салшгүй нэг хэсэг байдаг билээ. Хүүхдийг хүмүүжүүлэх эерэг зан үйл, дадал нь тэдэнд ямар ч нөхцөл байдалд сэтгэлийн хөдлөл, үйлдлээ зөв удирдаж, зөрчлийг даван туулах чадвар олгохоос гадна өөрийгөө хүндэтгэх үзэлтэй, бие болон сэтгэлзүйн нэгдмэл байдал, эрхэм чанараа дээдэлсэн бие хүн болж төлөвших нөхцөл болдог. Гэсэн хэдий ч эцэг, эхчүүд хүүхдээ хүмүүжүүлэхдээ хүч хэрэглэх, загнаж сүрдүүлэх зэрэг шийтгэлийн шинжтэй аргуудыг түгээмэл хэрэглэсээр л байдаг. Судалгаануудаас үзэхэд⁴ хүчирхийллийн аргаар хүүхдийг хүмүүжүүлэх нь тэдэнд насан туршийн шарх, гэмтэл, хор хөнөөл үлдээх олон төрлийн сөрөг үр дагавар бий болгодгийг харуулсаар байна. Хүчирхийлэл нь хүүхдийн хөгжих, суралцах чадварт сөргөөр нөлөөлж, хүнтэй харьцах эерэг харилцааг үгүй хийж, өөрийгөө дорд үзэх, сэтгэл санааны зовиур гутралд хүргэн энэ үедээ амиа егүүтгэх ч эрсдэлийг бий болгодог.

“Хүүхдэд ээлтэй дэлхий ертөнц” тунхаглалд “хүүхэд аливаа төрлийн хүчирхийллээс хамгаалагдах ёстой...” гэж заасан ба Мянганы тунхаглалд хүүхдийг хүчирхийлэл, мөлжлөг, дарамтаас хамгаалахыг уриалсан.

Монгол Улс НҮБ-ын Хүүхдийн эрхийн тухай конвенцид нэгдэн орж, конвенцийн үзэл санаа, зарчимд нийцүүлэн Хүүхдийн эрхийг хамгаалах тухай хуулийг 1996 оноос батлан хэрэгжүүлж эхэлсэн ба энэ хуулиар хүүхэд бүрийн аливаа төрлийн хүчирхийллээс ангид байх эрхийг баталгаажуулсан билээ.

НҮТС-нд өрхийн асуулгад хариулж буй хүнээс сонгогдсон хүүхдийн тухайд гэр бүлийн насанд хүрсэн гишүүдээс судалгааны өмнөх 1 сард түүнийг хүмүүжүүлэх зорилгоор ямар арга хэрэглэсэн талаарх бүлэг асуултыг асуусан.⁴

Ихэнхи тохиолдолд, өрхүүд хүүхдийг хүмүүжүүлэхдээ хүчирхийллийн шинжтэй шийтгэлийн аргуудыг хавсран хэрэглэж байна. Нийт хүүхдийн 40.3 хувьд нь сэтгэл санааны шийтгэлийн арга ашигласан бол ойролцоогоор 27.8 хувьд нь бие мах бодийн шийтгэлийн аргыг ашиглажээ. Бие мах бодийн хүнд хэлбэрийн шийтгэлийн аргууд (толгой, чих, нүүр рүү нь цохих, хэд хэдэн удаа хүчтэйгээр цохих)-ыг ашиглах нь ерөнхийдөө бага байгааг нийт хүүхдийн 4.0 хувь нь хүнд хэлбэрийн бие мах бодийн шийтгэл хүлээнэс харж болно.

Хүснэгт CP.5 болон Зураг CP.2-оос харахад судалгааны өмнөх 1 сарын хугацаанд 1-14 насны хүүхдийн 38.0 хувьд нь эцэг, эх болон гэр бүлийн гишүүд хүүхдийг хүмүүжүүлэхдээ хүчирхийллийн бус арга хэрэглэжээ. Харин 1-14 насны нийт хүүхдийн 49.3 хувь нь сэтгэл зүйн болон бие мах бодийн шийтгэлийн аль нэг хэлбэрээр шийтгүүлсэн байна.

Энэ үзүүлэлт эмэгтэй (хөвгүүд 52.3, охид 46.2 хувь), Зүүн бүсийн (Зүүн бүс 38.5 болон бусад бүс 48.4-51.5 хувь), 1-2 болон 10-14 насны (42.9-43.6 болон бусад нас 53.6-59.2 хувь), казах тэргүүлэгчтэй өрхийн (43.6 болон 49.5-50.1 хувь) хүүхдүүдийн хувьд бусадтай харьцуулахад бага буюу улсын түвшнээс доогуур байна. Бие мах бодийн хүнд хэлбэрийн шийтгэл амссан 1-14 насны хүүхдийн эзлэх хувь 4.0 байгаа нь хүүхдийн хүчирхийлэлгүй орчинд амьдрах, хүчирхийллээс ангид байх эрхийн хэрэгжилтэд анхаарах асуудал байгааг гэрчилнэ.

⁴ Страус, М.А болон Пасчал, М.Ж, “Эжүүдийн үзүүлсэн бие мах бодийн шийтгэл болон хүүхдийн танин мэдэхүйн чадварын хөгжил: 2 үндэстнийг төлөөлөх насны үелрэлийн урт хугацааны судалгаа”, Түрэмгийлэл, буруу хүмүүжүүлэх болон гэмтэл сэтгүүл, 18 дугаар ном, дугаар 5, 2009 он, хуудасны дугаар 459-483; Эриксон, М.Ф болон Эгэланд.Б, “Буруу хүмүүжүүлэхийн бие мах бодийн үр нөлөөний хөгжлийн дүр зураг”, Социологийн шүүмж сургууль, 16 дугаар ном, 1987 он, хуудасны дугаар 156-168; Шнэйдер, М.В, Росс.А, Грахам, Ж.С болон Зиэлински.А, “Do Allegations of Emotional Maltreatment Predict Developmental Outcomes Beyond that of Other Forms of Maltreatment?”, Хүүхдийн хүчирхийлэл, үл тоомсорлолт, 29 дүгээр ном, дугаар 5, хуудасны дугаар, 2005 он, 513-532.

СР.2: Хүүхдийг хүмүүжүүлэх арга, 1-14 настай хүүхдийн хувиар, Монгол Улс, 2013 он

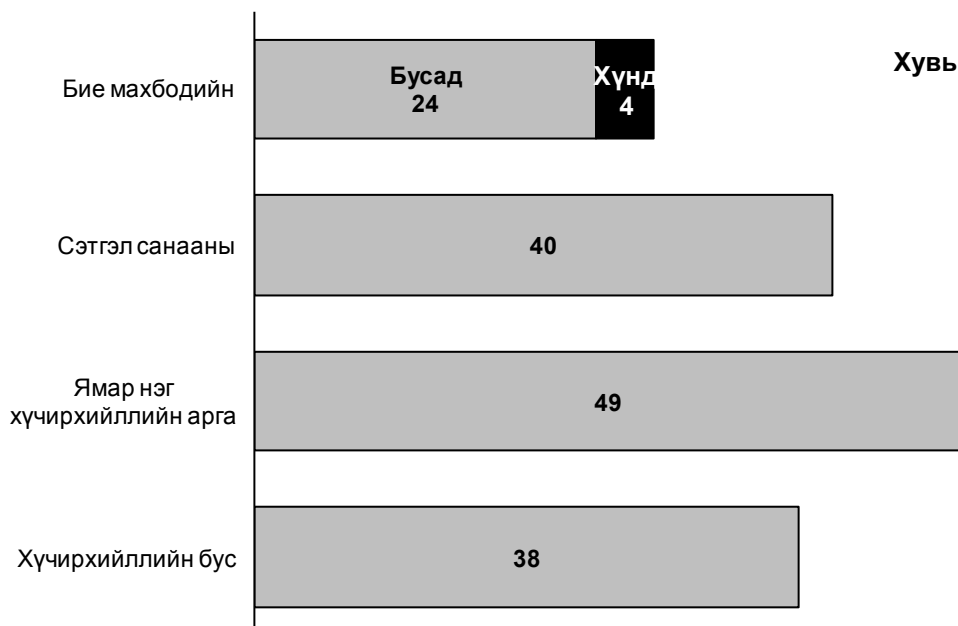

Нөгөө талаас хүүхдийг хүмүүжүүлэхдээ хүчирхийллийн арга хэрэглэх нь нийтлэг байгаа хэдий ч судалгаанд хамрагдсан нийт хариулагчийн 17.4 хувь хүүхдээ хүмүүжүүлэхдээ бие махбодийн шийтгэлийн аргыг хэрэглэж болно гэж үзжээ (Хүснэгт СР.6). Хүүхдийн хүмүүжлийн эерэг аргыг хэрэглэх талаарх хүмүүсийн хандлага тэдний боловсролын түвшнээс бага зэрэг хамаарч байна. Тухайлбал, боловсролгүй болон бага боловсролтой 4 эцэг, эхийн нэг (23.9-29.0 хувь) нь хүүхдээ хүмүүжүүлэхдээ бие махбодийн шийтгэл оногдуулах нь зөв гэж үзсэн байхад энэ үзүүлэлт техникийн болон тусгай мэргэжлийн дунд болон дээд боловсролтой эцэг, эхчүүдийн хувьд 13.6-14.2 хувь байгаа юм.

Хүүхдийг хүмүүжүүлэхдээ бие махбодийн шийтгэл оногдуулж болно гэж үздэг хариулагчийн хувь хүйс болон насны бүлгээр төдийлөн ялгаагүй боловч хот, хөдөө, өрхийн аж байдлын түвшин болон өрхийн тэргүүлэгчийн үндэс угсаагаар ялгаатай байна. Тодруулбал, казах өрхийн тэргүүлэгчтэй хариулагчийн 23.6 хувь нь хүүхдийг хүмүүжүүлэхдээ бие махбодийн шийтгэл оногдуулах нь зүйтэй гэж үздэг нь бусадтай харьцуулахад 4.4-6.8 пунктээр өндөр байна.

Эрт гэрлэлт

Залуу охидын хувьд 18 насанд хүрэхээсээ өмнө гэрлэх явдал амьдралд байсаар байна. НҮБ-ын Хүүхдийн сангаас дэлхий дахинд хийсэн судалгаанаас харахад 20-24 насны 64 сая гаруй эмэгтэй 18 нас хүрэхээсээ өмнө гэрлэсэн буюу хамтран амьдарч эхэлжээ. Эрт гэрлэлтэд нөлөөлдөг хүчин зүйлст хүүхдийн насны лавлагааг гаргадаг тухайн улсын иргэний бүртгэл, насанд хүрээгүй хүний гэрлэлтийн асуудлаарх эрх зүйн тогтолцоо, түүнийг хэрэгжүүлэгч механизм, уг үйлдлийг хөхиүлэн дэмждэг уламжлалт болон шашны ёс заншил зэрэг орно.

Дэлхийн олон оронд санхүүгийн болон нийгмийнхээ талаас ашигтай байж магадгүй гэж үзэн охиноо эрт нөхөрт гаргахыг эцэг, эх нь дэмждэг бөгөөд нөгөө талаар гэр бүлийнхээ санхүүгийн ачааг нимгэлэхийг хүсдэг байна. Гэвч үнэндээ эрт гэрлэлт нь хүний эрхийн зөрчил бөгөөд охидын хөгжилд нөлөөлж, эрт жирэмслэлт, нийгмээс тусгаарлагдах байдалд хүргэн, улмаар бага боловсрол эзэмшин, мэргэжлийн сургалтад хамрагдаж чадаагүйгээс жендэрээс үүдэлтэй ядууралд хүргэдэг.

Гэрлэсэн залуу охид өвөрмөц боловч гол төлөв нийтэд ил байдаггүй бүлэг хүмүүс юм. Өөрсдөө хүүхэд хэвээрээ хэдий ч гэрийн ажилд дарагдсан, хүүхэд төрүүлж, өсгөх үүрэгтэй эдгээр охидын шийдвэр гаргах эрх мэдэл хязгаарлагдмал, сонголт хийх боломж муутай байдаг. Эрт гэрлэлтэд хөвгүүд ч мөн

адил өртдөг боловч үр нөлөө нь оксидод тооны болон эрүүл мэндийн хувьд илүү тусдаг. Хосууд албан ёсоор гэрлээгүй боловч эхнэр, нөхөр болон хамтран амьдрах асуудал ч гэрлэлтийн нэгэн адил хүний эрхийн асуудал юм. Насанд хүрээгүй охин эрэгтэй хүнтэй хамт амьдарч, түүнийг асран халамжилж байгаа бол насанд хүрээгүйгээс үл хамааран насанд хүрсэн эмэгтэй мэт үздэг. Түүнчлэн, тэд албан ёсоор гэр бүл болоогүйгээс өв залгамжлах, иргэншил авах, нийгэмд хүлээн зөвшөөрөгдөх зэрэг нэмэлт асуудалтай нүүр тулгарч, гэрлэсэн оксидоос илүү эмзэг байдалд ордог.

Судалгаанаас харахад хүүхдийг эрт гэрлэхэд хүргэдэг хоорондоо харилцан уялдаатай олон хүчин зүйл байна. Ядуурал, оксидын хамгаалал, гэр бүлийн нэр хүнд, нийгмийн тогтворгүй байдал зэрэг нь оксидыг насанд хүрэхээсээ өмнө гэр бүл болоход хүргэдэг хамгийн гол хүчин зүйлс билээ. Залуу насандаа гэрлэсэн эмэгтэйчүүд гэр бүлийн хүчирхийлэлд өртөмтгий байдаг. Хосуудын насны зөрүү эрх мэдлийн хүчирхийлэл болон эрт бэлэвсрэх эрсдэлд нөлөөлнө.

Хүний эрхийн түгээмэл тунхаглалд хүн бүр "чөлөөтэй, бүрэн" гэрлэлтийг зөвшөөрсөн байх эрхийг баталгаажуулсан байдаг. Хосуудын нэг нь амьдралынхаа хамтрагчийн талаарх шийдвэрийг гаргахад хангалттай насанд хүрээгүй байгаа тохиолдолд гэрлэлтийн зөвшөөрөл нь "чөлөөтэй, бүрэн" байж чаддаггүй. Эрт гэрлэлттэй холбоотой өөр нэг асуудал бол оксидын бэлгийн амьдрал эрт эхлэх явдал юм. 18 нас хүрэхээс өмнө гэр бүлтэй болсон эмэгтэйчүүд сүүлд гэр бүл болсон эмэгтэйчүүдээс илүү олон хүүхэд төрүүлэх хандлагатай байдаг. Жирэмслэлттэй холбоотой нас баралт 15-19 насны гэрлэсэн болон гэрлээгүй оксид, ялангуяа, энэ бүлгийн хамгийн залуу оксидын хувьд нас баралтын голлох шалтгаан болдог. Бага насандаа гэрлэж буй оксид гол төлөв өөрөөсөө ахимаг насны эрэгтэйтэй гэр бүл болдог бөгөөд энэ нь тэдний ХДХВ-ийн халдвар авах эрсдэлийг ч нэмэгдүүлдэг. Насны зөрүүтэй байдлаас үүдсэн нөхөн үржихүй болон хүчний тэнцвэргүй байдал нь эдгээр залуу эхнэрүүдийн хувьд бэлгийн харьцаанд ороходоо бэлгэвч хэрэглэх нь маш бага байх нөхцөлд хүргэдэг.

Тус судалгаанд Монгол Улсын оксид, хөвгүүдийн эрт гэрлэлтийг 15 болон 18 насанд хүрэхээс өмнө гэрлэсэн эрэгтэйчүүд, эмэгтэйчүүдийн эзлэх хувиар илэрхийлж байна (Хүснэгт СР.7 болон СР.7М). Эрт гэрлэсэн эмэгтэйчүүдийн эзлэх хувийг Хүснэгт СР.7-д, эрэгтэйчүүдийн хувийг СР.7М-д харуулав. Нөхөн үржихүйн насны нийт эрэгтэйчүүд, эмэгтэйчүүдийн хувьд 15 наснаас өмнө гэрлэсэн эмэгтэйчүүдийн эзлэх хувь харьцангуй бага (харгалзан 0.2 болон 0.4 хувь) боловч боловсролын түвшний ялгаатай байдал харагдаж байна. Тухайлбал, боловсролгүй эмэгтэйчүүд болон бага боловсролтой эрэгтэйчүүдийн хувьд 15 нас хүрэхээсээ өмнө гэрлэх нь улсын дунджаас өндөр байгаа юм.

Арван таван нас хүрэхээсээ өмнө гэрлэсэн 15-49 насны эмэгтэйчүүдийн хувь бага боловч 18 нас хүрэхээсээ өмнө гэрлэсэн 20-49 насны эмэгтэйчүүдийн хувь харьцангуй өндөр (6.2 хувь) байна. 18 нас хүрэхээсээ өмнө гэрлэсэн эмэгтэйчүүдийн хувийг бүсээр авч үзвэл Баруун бүс болон Улаанбаатар хотод (3.2-5.2 хувь) бусад бүстэй (6.5-10.1 хувь) харьцуулахад хамгийн бага байлаа. Энэ үзүүлэлт хот, хөдөө, боловсрол болон өрхийн амьжиргааны түвшнээр ялгаатай байгааг хүснэгтээс харж болно. 15-19 насны 20 эмэгтэй тутмын нэг нь гэрлэсэн эсвэл хамтран амьдрагчтай байна.

Хүснэгт СР.8 болон СР.8М-д 15 ба 18 нас хүрэхээсээ өмнө гэрлэсэн буюу гэр бүлийн харилцаанд орсон эмэгтэйчүүд, эрэгтэйчүүдийн эзлэх хувийг хот, хөдөө болон насны бүлгээр харууллаа. 15 ба 18 нас хүрэхээсээ өмнө гэрлэсэн хувийг насны бүлгээр авч үзэх нь эрт гэрлэлтийн ерөнхий хандлагыг харахад хэрэгтэй байдаг. 15 ба 18 нас хүрэхээсээ өмнө гэрлэсэн эмэгтэйчүүдийн эзлэх хувийг насны бүлгээр үзвэл харьцангуй бага, ижил түвшинд байна (Зураг СР.3).

СР.3: Эмэгтэйчүүдийн дундах эрт гэрлэлт, Монгол Улс, 2013 он

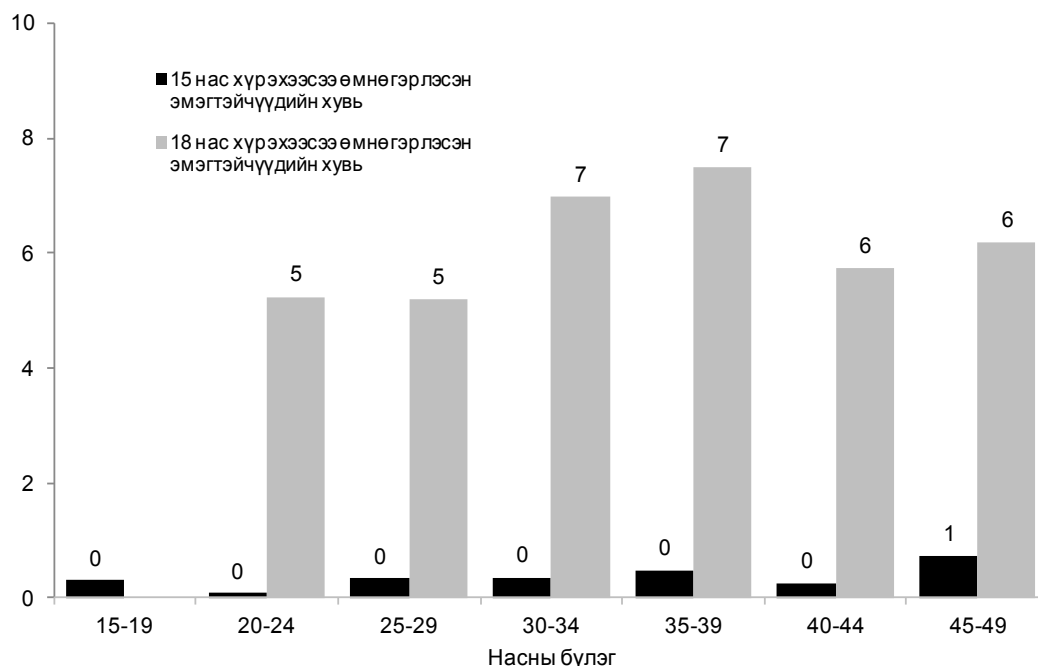

Эрт гэрлэлтийг тодорхойлдог өөр нэг үзүүлэлт нь хосуудын насны зөрүү ба үүнийг өөрөөсөө 10 ба түүнээс олон насаар ах хүнтэй гэрлэсэн эсвэл гэр бүлийн харилцаанд орсон эмэгтэйчүүдийн хувиар илэрхийлдэг. Хүснэгт СР.9-д эхнэр, нөхрийн насны зөрүүг харууллаа. Үүнээс харахад Монгол Улсад 15-19 насны гэрлэсэн/ хамтран амьдрагчтай нийт эмэгтэйчүүдийн 3.4 хувь нь өөрөөсөө 10 ба түүнээс дээш насаар ах, 20.0 хувь нь 5-9 насаар ах эрэгтэйтэй гэр бүл болжээ. Харин эдгээр үзүүлэлт 20-24 насны гэрлэсэн эмэгтэйчүүдийн хувьд харьцангуй бага (3.0 хувь, 12.7 хувь) байна.

20-24 насны, 10 ба түүнээс олон насаар ах нөхөр/ хамтран амьдрагчтай эмэгтэйчүүдийг шинж байдлаар авч үзвэл хот, хөдөө, боловсрол болон өрхийн аж байдлын түвшнээр бага зэргийн ялгаатай байна. Тухайлбал, бага боловсролтой 20-24 насны эмэгтэйчүүдийн 10.5 хувь нь өөрөөсөө 10 ба түүнээс олон насаар ах нөхөр/ хамтран амьдрагчтай байгаа нь улсын дундаж 3.0 хувиас эсрэг дүр зурагтай байна. Өрхийн аж байдлын түвшнээр авч үзвэл дээгүүр түвшний аж байдалтай өрхийн эмэгтэйчүүдийн хувьд дээрх үзүүлэлт өндөр байв.

Судалгаанд хамрагдсан гэрлэсэн/ хамтран амьдрагчтай 15-19 насны эмэгтэйчүүдийн тоо (үзүүлэлтийн хуваарь) цөөн байгаа тул хосуудын насны зөрүүг илэрхийлсэн үзүүлэлтүүдийг шинж байдлаар шууд авч ашиглаж болохгүйг анхаарна уу.

Эцэг, эхтэйгээ амьдарч байгаа болон өнчин хүүхэд

Хүүхдийн эрхийн конвенцид “хүүхдийн хөгжлийг цогц, нийцтэй байлгахын тулд тэд аз жаргал, хайр, ойлголцолын уур амьсгал бүрдсэн гэр бүлийн орчинд өсөх ёстой” гэдгийг хүлээн зөвшөөрдөг. Дэлхий дээр сая сая хүүхдүүд эцэг, эх нь нас барсан эсвэл ажиллахаар цагаачилсан зэрэг шалтгаанаар эцэг, эхийн халамж, анхааралгүйгээр өсч торниж байна. Тэдний ихэнх нь гэр бүлийн бусад гишүүдийн халамжид байдаг хэдий ч зарим нь өөр өрхөд амьдарч байгаа юм. Хүүхдийн амьдарч буй өрхийн бүтэц болон асран хамгаалагчтай ямар хамааралтай зэргийг оруулсан хүүхдийн амьдарч буй орчин гэдэг ойлголт нь хүүхдэд зориулсан анхаарал, халамж, тэдний сайн сайхан байдлыг дэмжих зорилготой үйл ажиллагааны үндсэн түлхүүр болно.

Энэ удаагийн судалгаанд эцэг, эхтэйгээ хамт амьдарч байгаа болон өнчин хүүхдийн хувиас гадна төрсөн эцэг эх нь гадаадад амьдарч байгаа хүүхдийн хувь гэсэн үзүүлэлтийг нэмж тооцсон.

Хүснэгт СР.14-т 18 хүртэлх насны хүүхдийн эцэг, эхтэйгээ амьдарч байгаа эсэхийг харууллаа. Монгол Улсын 0-17 насны нийт хүүхдийн 75.2 хувь нь төрсөн эцэг, эхтэйгээ, 16.0 хувь нь төрсөн эхтэйгээ, 1.9 хувь нь төрсөн эцэгтэйгээ хамт амьдарч байна. Түүнчлэн, төрсөн эцэг, эх нь амьд сэрүүн ч 18 хүртэлх насны нийт хүүхдийн 5.6 хувь нь тэдэнтэйгээ хамт амьдардаггүй гэсэн үр дүн судалгаанаас гарсан. Эдгээр хүүхдийн дийлэнх нь өргөмөл хүүхэд байх талтай юм.

0-17 насны нийт хүүхдийн 6.7 хувь нь хагас болон бүтэн өнчин байв. Тэдний 5.4 хувийнх нь ээж нь амьд, 1.0 хувийнх нь аав нь амьд байна.

Төрсөн эцэг, эхтэйгээ амьдардаг хүүхдийн хувь хүйсээр төдийлөн ялгаагүй, харин хүүхдийн нас ахих тусам эцэг, эхтэйгээ амьдрахгүй байх хандлагатай байгаа нь хүснэгтээс харагдаж байна. Тодруулбал, 0-4 насны нийт хүүхдийн 82.2 хувь, 5-9 насны нийт хүүхдийн 76.7 хувь, 10-14 насны нийт хүүхдийн 69.5 хувь, 15-17 насны нийт хүүхдийн 65.7 хувь нь төрсөн эцэг, эхтэйгээ хамт амьдарч байна. Хотын хүүхдүүдийн (71.3 хувь) хувьд төрсөн эцэг, эхтэйгээ хамт амьдрах нь хөдөөгийн хүүхдүүдтэй (81.3 хувь) харьцуулахад доогуур түвшинд байна.

Өнчин хүүхдийн хувь насны бүлгээс бусад шинж байдлаар төдийлөн ялгаагүй байна. Хүүхдийн нас ахих тусам эцэг, эх нь нас барж өнчрөх тохиолдол нэмэгдэж байгааг Хүснэгт СР.14-өөс харж болно.

Энэ удаагийн НҮТС-д эцэг, эхийнх нь хэн нэгэн эсвэл хоёулаа гадаадад амьдарч байгаа хүүхдийн талаар судалсан. Судалгааны ажлууд нэмэгдсээр байгаа хэдий ч эцэг, эх нь гадаадад амьдардаг хүүхдүүдийн хувьд мөнгөн шилжүүлгийн урт хугацаанд үзүүлж буй эдийн засгийн ашигтай тал болон нийгэм, оюун санааны хувьд үзүүлэх сөрөг нөлөөллийн талаарх дүгнэлтийг хараахан хийх боломжгүй байгаа юм. Учир нь хүүхдэд үзүүлж буй нөлөөллийн талаар зөрчилдөөнтэй баримтууд байсаар байна.

НҮТС 2013-аас тооцсон Хүснэгт СР.15 нь дан ганц ерөнхий түвшинг харуулахаас гадна шилжих хөдөлгөөний талаарх мэдээллийн дутмаг байдлыг бага хэмжээнд арилгахад туслах юм. Хүснэгт СР.15-аас харахад 0-17 насны нийт хүүхдийн 1.5 хувийнх нь эцэг, эхийн хэн нэг нь эсвэл хоёулаа гадаадад амьдардаг байна. Эцэг, эх нь гадаадад амьдардаг хүүхдийн хувь хүн ам зүй шинж байдлаар төдийлөн ялгаагүй байна. Бүсээр авч үзвэл эцэг, эх нь гадаадад амьдардаг хүүхдийн хувь Улаанбаатар хотод (3.1 хувь), дээгүүр аж байдалтай өрхийн хувьд (4.5 хувь) бусадтайгаа харьцуулахад харьцангуй өндөр байлаа.

Хурдан морь унаач хүүхэд

Монголчууд эрт үеэс тэмдэглэж ирсэн эрийн гурван наадмын нэг бол хурдан морины уралдаан билээ. Хурдан мориныг жижиг биетэй, бага насны хүүхдээр унуулдаг нь нэг талаас өв уламжлал боловч нөгөө талаас хүүхэд хамгааллын асуудал юм. Тиймээс энэ удаагийн судалгаанд хурдан морь унаач хүүхдийн талаар ерөнхий дүр зураг гаргах үүднээс өрхөд байгаа 4-15 насны бүх хүүхдийн хувьд 2012 оны 11 сараас хойших хугацаанд хурдан морь унаж байсан эсэх, хэрэв унаж байсан бол хамгийн сүүлийн уралдаанд оролцоходоо даатгал хийлгэсэн, морины эзэнтэй гэрээ байгуулсан болон урамшуулал авсан эсэх, хамгаалалтын хувцас, хэрэглэл өмссөн эсэх зэрэг дэлгэрэнгүй мэдээллийг асуусан.

Үндэсний их баяр наадмын тухай хуулийн 8.2-т “Баяр наадмын хурдан мориныг 7-гоос дээш насны хүүхэд унах бөгөөд ослын даатгалд даатгуулсан байна.” гэж заасан. Хүүхдийн төлөө Үндэсний газар морь унаач хүүхдийн асуудлаар тэр дундаа хурдан морь унаач хүүхдийн насны доод хязгаарыг нэмэгдүүлэх боломж байгаа эсэхийг судалж байгаа юм.

Монгол Улсын хэмжээнд 4-15 насны нийт хүүхдийн 5.2 хувь нь 2012 оны 11 сараас судалгаа хүртэлх хугацаанд хурдан морь унажээ (Хүснэгт СР.16). Өмнө дурдсанчлан, үндэсний их баяр наадамд хурдан морь унах хүүхдийн насны доод хязгаарыг зааж өгсөн хэдий ч бусад төрлийн баяр наадамд зориулсан журам, хууль байхгүйгээс насны хяналтыг тавих боломжгүй байдаг. Энэ нь судалгааны дүнгээс харагдаж байна. Тодруулбал, улсын хэмжээнд 4-6 насны нийт хүүхдийн 0.7 хувь нь хурдан морь унажээ.

4-15 насны хөвгүүдийн 9.6 хувь нь хурдан морь унасан байхад охидын ердөө 0.7 хувь нь хурдан морь унажээ. Бүсээр авч үзвэл Улаанбаатар хотоос (0.6 хувь) бусад бүсэд хурдан морь унаач хүүхдийн хувь 7.2-9.4 хувь байгаа юм. Түүнчлэн, төв суурингаас хөдөө рүү алслагдах тусам хүүхдүүд хурдан морь унах хандлагатай байна. Тодруулбал, нийслэлийн хүүхдүүдийн 0.6 хувь, аймгийн төвийн хүүхдүүдийн 3.5 хувь, сумын төвийн хүүхдүүдийн 6.8 хувь, хөдөөгийн хүүхдүүдийн 11.7 хувь нь 2012 оны 11 сараас хойш хурдан морь унасан байв. Эхийн боловсролын түвшин болон өрхийн аж байдлын түвшин дээшлэх тусам хүүхэд хурдан морь унах нь буурах хандлагатай байна.

Мөн Хүснэгт СР.16-д 2012 оны 11 сараас хойш хурдан морь унасан хүүхдүүдийн уралдаанд оролцсон давтамжийг харууллаа. Хурдан морь унасан хүүхдүүдийн дийлэнх буюу 57.4 хувь нь 5-аас цөөн удаа хурдан морь унажээ. Цаашилбал, хурдан морь унаач хүүхдүүдийн 20.9 хувь нь 5-9 удаа, 10.7 хувь нь 10-14 удаа, 2.0 хувь нь 15-19 удаа, 6.4 хувь нь 20 ба түүнээс олон удаа хурдан морь унасан байна.

Хурдан морь унаач хүүхдүүдийн хувьд хамгийн сүүлд ямар наадамд морь унасныг Хүснэгт СР.17-д үзүүлэв. Үүнээс харахад хурдан морь унаач хүүхдүүдийн 57.4 хувь нь сумын, 9.9 хувь нь аймгийн, 5.3 хувь нь бүсийн, 3.2 хувь нь улсын, 24.1 хувь нь бусад төрлийн наадамд хурдан морь унажээ.

Хүснэгт СР.18-д хурдан морь унаач хүүхдүүд хамгийн анх хурдан морь унахдаа хэдэн настай байсныг харуулсан. Хурдан морь унаач хүүхдийн 30.5 хувь нь 7 нас хүрэхээсээ өмнө, 49.3 хувь нь 7-9 насандаа, 20.2 хувь нь 10 ба түүнээс дээш насандаа хурдан морь унажээ. Хурдан морь унаж эхэлсэн голч нас 8.1 байна. Хурдан морь унаж эхэлсэн голч нас шинж байдлаар төдийлөн ялгаагүй байгааг хүснэгт СР.18-аас харж болно.

Хүүхдүүд хурдан морины уралдааны үеэр унаж гэмтэх тохиолдлууд цөөнгүй гардаг тул хамгаалалтын хувцас, хэрэглэл өмсүүлэх нь чухал юм. Судалгаанд хамрагдсан хурдан морь унадаг 4-15 насны нийт хүүхдийн 52.3 хувь нь малгай, 37.3 хувь нь шил, 41.1 хувь нь хантааз, 41.4 хувь нь өвдгөвч, 52.4 хувь нь гутал өмссөн байна. Үүнийг ерөнхийд нь авч үзвэл 73.9 хувь ямар нэг төрлийн хамгаалалтын хувцас, хэрэглэл өмссөн, 22.4 хувь нь дээр дурдсан 5 төрлийн хамгаалалтын хувцас хэрэглэлийг бүгдийг нь өмсжээ. Гэсэн хэдий ч 4 хүүхэд тутмын нэг нь (26.1 хувь) хамгийн сүүлд хурдан морины уралдаан орохдоо ямар ч хамгаалалтын хувцас өмсөөгүй байна.

Хүснэгт СР.19-өөс харахад хамгаалалтын хувцас, хэрэглэлийн хэрэглээ хүйс, насны бүлгээр ялгаагүй, харин бүс, хот, хөдөөгөөр нэлээд ялгаатай байв. Тодруулбал, Баруун болон Хангайн бүсийн хурдан морь унаач хүүхдийн хувьд хамгаалалтын хувцас, хэрэглэлийн хэрэглээ бусад бүстэй харьцуулахад бага байна. Түүнчлэн, хотын хурдан морь унаач хүүхдийн 9.4 хувь нь ямар ч хамгаалалтын хувцас, хэрэглэл хэрэглээгүй, 34.8 хувь нь 5 төрлийн хамгаалалтын хувцас, хэрэглэлийг хэрэглэсэн байхад хөдөөгийн хүүхдүүдийн хувьд дээрх үзүүлэлтүүд харгалзан 30.1 болон 19.3 хувь байгаа юм. Өрхийн аж байдлын түвшин дээшлэх тусам хурдан морь унаач хүүхдийн ямар нэг хамгаалалтын хувцас, хэрэглэл хэрэглээгүй хувь буурч байгаа нь хамгаалалтын хувцас, хэрэглэлийн өртөгтэй холбоотой байх магадлалтай.

Хурдан морь унаач хүүхдийн тал хувь нь хамгийн сүүлийн уралдаанд орохдоо морио эмээлгүй зайдан унасан байна (Хүснэгт СР.20). Мөн 2.8 хувь нь сүүлийн уралдааны үеэр осол, гэмтэлд өртжээ. Морио зайдан унах нь 10-15 насны (59.6 хувь), Баруун бүсийн (70.0 хувь), хөдөөгийн (52.2 хувь) хүүхдүүдийн дунд элбэг байна. Хамгийн сүүлийн уралдааны үеэр осол гэмтэлд өртсөн хүүхдийн хувь Төвийн бүсийн (5.0 хувь), сумын төвийн (6.6 хувь), боловсролгүй эхийн (6.3 хувь), дунджаас доогуур аж байдалтай өрхийн (5.3 хувь) хүүхдүүдийн дунд бусад хүүхдүүдтэй харьцуулахад бага зэрэг өндөр байлаа.

Хурдан морь унаач хүүхдүүдийн нийгмийн хамгааллын асуудлуудын нэг хэсэг нь ослын даатгалд хамрагдсан, морины эзэнтэй гэрээ хийсэн болон урамшуулал авсан эсэх юм. Судалгаанд хамрагдсан хурдан морь унаач хүүхдийн нийгмийн хамгааллын асуудлыг Хүснэгт СР.21-д харуулсан. Хамгийн сүүлийн хурдан морины уралдаанд оролцохдоо унаач хүүхдийн 58.7 хувь нь даатгал хийлгэсэн, 8.1 хувь нь гэрээ байгуулсан, 36.5 хувь нь урамшуулал авсан, харин 25.8 хувь нь ямар ч даатгал, гэрээ, урамшуулалгүй уралджээ. Хурдан морь унаач хүүхдийн нийгмийн хамгааллын асуудал хүйсээр болон хот, хөдөөгөөр төдийлөн ялгаагүй байв. Бүсээр авч үзвэл Зүүн бүсэд хурдан морь унаач хүүхдийн нийгмийн хамгааллын асуудал (даатгалтай 83.1 хувь, гэрээтэй 16.4 хувь, урамшуулалтай 44.5 хувь) бусад бүстэй харьцуулахад хамгийн сайн байлаа.

Хүснэгт СР.1: Төрсний бүртгэл

5 хүртэлх насны хүүхдийн хувь, төрснийг бүртгүүлсэн эсэхээр, Монгол Улс, 2013 он

	Иргэний бүртгэлд төрснийг нь бүртгүүлсэн 5 хүртэлх насны хүүхдийн хувь:				5 хүртэлх насны хүүхдийн тоо
	Төрсний гэрчилгээтэй		Төрсний гэрчилгээ байхгүй	Нийт бүртгүүлсэн ¹	
	Үзсэн	Үзээгүй			
Дүн	82.6	16.4	0.3	99.3	6054
Хүйс					
Эрэгтэй	83.6	15.4	0.3	99.3	3103
Эмэгтэй	81.7	17.4	0.3	99.3	2951
Бүс					
Баруун	78.0	21.0	0.1	99.1	904
Хангай	81.5	17.5	0.4	99.4	1234
Төв	75.3	23.8	0.2	99.3	1061
Зүүн	84.3	14.5	0.6	99.4	453
Улаанбаатар	87.9	11.1	0.3	99.3	2402
Хот, хөдөө					
Хот	87.6	11.5	0.2	99.4	3693
Хөдөө	74.8	23.9	0.4	99.1	2361
Байршил					
Нийслэл	87.9	11.1	0.3	99.3	2402
Аймгийн төв	87.2	12.3	0.2	99.7	1291
Сумын төв	76.6	22.8	0.2	99.5	727
Хөдөө	74.1	24.4	0.4	98.9	1634
Нас					
0-11 сартай	83.1	13.0	0.7	96.8	1300
12-23 сартай	84.1	15.9	0.1	100.0	1180
24-35 сартай	84.1	15.8	0.0	99.9	1236
36-47 сартай	81.9	17.7	0.4	100.0	1180
48-59 сартай	79.9	19.8	0.3	100.0	1157
Эхийн боловсрол					
Боловсролгүй	74.4	24.7	0.7	99.8	334
Бага	76.4	22.6	0.3	99.3	423
Суурь	79.2	19.1	0.8	99.1	894
Бүрэн дунд	83.0	16.0	0.3	99.2	1509
Техникийн болон тусгай мэргэжлийн дунд	80.3	18.6	0.0	98.9	494
Дээд	86.5	12.9	0.1	99.5	2398
Өрхийн аж байдлын түвшин					
Доогуур	71.5	27.0	0.5	99.0	1326
Дунджаас доогуур	84.1	14.9	0.4	99.3	1227
Дундаж	83.2	15.7	0.1	99.1	1159
Дунджаас дээгүүр	85.1	14.0	0.4	99.5	1088
Дээгүүр	90.3	9.2	0.0	99.6	1253
Өрхийн тэргүүлэгчийн үндэс угсаа					
Халх	83.3	15.8	0.3	99.4	4828
Казах	79.3	17.5	0.0	96.8	256
Бусад	80.2	19.0	0.2	99.4	953

¹ НҮТС-ны үзүүлэлт 8.1 - Төрсний бүртгэл

* Эхийн боловсролын түвшин нь хариулагдаагүй 2 ажиглалтыг (жигнээгүй) харуулаагүй.

** Өрхийн тэргүүлэгчийн үндэс угсаа нь хариулагдаагүй 19 ажиглалтыг (жигнээгүй) харуулаагүй.

Хүснэгт СР.2: Эдийн засгийн үйл ажиллагаанд оролцдог хүүхэд

Сүүлийн 7 хоногт эдийн засгийн үйл ажиллагаанд оролцсон хүүхдийн хувь, насны бүлгээр, Монгол Улс, 2013 он

	Эдийн засгийн үйл ажиллагаанд наад зах нь 1 цаг оролцсон 5-11 насны хүүхдийн хувь	5-11 насны хүүхдийн тоо	12-14 насны хүүхдийн хувь:		12-14 насны хүүхдийн тоо	15-17 насны хүүхдийн хувь:		15-17 насны хүүхдийн тоо
			Эдийн засгийн үйл ажиллагаанд 14 хүртэлх цаг оролцсон	Эдийн засгийн үйл ажиллагаанд 14 ба түүнээс олон цаг оролцсон		Эдийн засгийн үйл ажиллагаанд 43 хүртэлх цаг оролцсон	Эдийн засгийн үйл ажиллагаанд 43 ба түүнээс олон цаг оролцсон	
Дүн	11.1	6666	9.9	8.8	3022	16.8	5.5	2523
Хүйс								
Эрэгтэй	12.8	3305	10.2	11.2	1517	19.7	8.8	1318
Эмэгтэй	9.4	3361	9.7	6.4	1505	13.6	2.0	1205
Бүс								
Баруун	23.3	1094	12.8	20.7	507	24.9	11.4	430
Хангай	14.0	1430	13.3	10.5	674	22.0	7.4	538
Төв	15.5	1104	14.7	11.8	544	28.6	5.7	346
Зүүн	12.3	562	7.9	7.6	237	16.1	9.8	183
Улаанбаатар	1.8	2477	4.4	0.8	1060	6.8	1.3	1026
Хот, хөдөө								
Хот	3.7	3999	4.5	1.9	1746	7.7	1.3	1618
Хөдөө	22.1	2667	17.4	18.2	1276	33.0	13.1	905
Байршил								
Нийслэл	1.8	2477	4.4	0.8	1060	6.8	1.3	1026
Аймгийн төв	6.9	1522	4.6	3.7	686	9.3	1.4	592
Сумын төв	14.9	785	14.3	15.6	425	28.4	6.5	276
Хөдөө	25.1	1882	18.9	19.5	851	35.1	16.0	628
Сургуульд хамрагдалт								
Хамрагддаг	10.7	6381	9.8	8.2	2952	15.8	2.2	2242
Хамрагддаггүй	18.4	284	(17.2)	(35.3)	70	24.8	32.1	281
Эхийн боловсрол*								
Боловсролгүй	22.3	402	21.2	20.3	118	(12.8)	(20.6)	69
Бага	24.6	675	6.7	15.9	232	30.0	12.9	108
Суурь	15.8	1286	13.0	13.4	643	23.3	13.0	491
Бүрэн дунд	9.4	1530	11.2	7.5	835	15.5	2.9	583
Техникийн болон тусгай мэргэжлийн дунд	10.6	665	8.5	6.7	428	21.3	2.7	373
Дээд	3.1	2106	6.1	3.7	766	8.5	1.1	550
Тодорхойлж чадахгүй ^a	na	0	na	na	0	14.7	4.3	348
Өрхийн аж байдлын түвшин								
Доогуур	27.3	1405	17.1	20.3	671	31.4	19.4	530
Дунджаас доогуур	12.7	1492	9.5	8.9	651	19.9	4.5	531
Дундаж	6.6	1365	8.0	7.9	644	14.3	1.2	465
Дунджаас дээгүүр	5.2	1186	9.3	2.7	555	11.8	1.5	517
Дээгүүр	1.2	1219	4.0	1.3	501	4.9	0.0	479
Өрхийн тэргүүлэгчийн үндэс угсаа**								
Халх	8.8	5212	8.6	7.0	2388	15.1	4.8	1951
Казах	26.3	332	24.2	25.9	152	32.2	6.7	122
Бусад	17.0	1095	11.5	12.8	474	20.3	8.6	445

^a Эх нь өрхөд амьдардаггүй 15 ба түүнээс дээш насны хүүхэд

na: Тооцох боломжгүй

* Эхийн боловсролын түвшин нь хариулагдаагүй харгалзан 2, 1, 0 ажиглалтыг (жигнээгүй) харуулаагүй.

** Өрхийн тэргүүлэгчийн үндэс угсаа нь хариулагдаагүй харгалзан 15, 3, 4 ажиглалтыг (жигнээгүй) харуулаагүй.

() 25-49 ажиглалт (жигнээгүй) дээр үндэслэн тооцсон.

Хүснэгт СР.3: Гэрийн ажил хийдэг хүүхэд

Сүүлийн 7 хоногт гэрийн ажил хийсэн хүүхдийн хувь, насны бүлгээр, Монгол Улс, 2013 он

	5-11 насны хүүхдийн			12-14 насны хүүхдийн			15-17 насны хүүхдийн		
	Хувь:		5-11 насны хүүхдийн тоо	Хувь:		12-14 насны хүүхдийн тоо	Хувь:		15-17 насны хүүхдийн тоо
Гэрийн ажилд 28 хүртэлх цаг зарцуулсан	Гэрийн ажилд 28 ба түүнээс олон цагийг зарцуулсан	Гэрийн ажилд 28 хүртэлх цаг зарцуулсан		Гэрийн ажилд 28 ба түүнээс олон цагийг зарцуулсан	Гэрийн ажилд 43 хүртэлх цаг зарцуулсан		Гэрийн ажилд 43 ба түүнээс олон цаг зарцуулсан		
Дүн	69.3	5.4	6666	79.9	11.8	3022	83.4	5.0	2523
Хүйс									
Эрэгтэй	67.7	5.0	3305	80.2	10.9	1517	85.4	3.8	1318
Эмэгтэй	70.8	5.7	3361	79.5	12.7	1505	81.3	6.2	1205
Бүс									
Баруун	69.2	9.9	1094	72.6	16.9	507	83.4	5.1	430
Хангай	70.1	5.1	1430	76.7	10.9	674	77.3	8.0	538
Төв	74.5	6.5	1104	77.1	15.4	544	84.6	4.0	346
Зүүн	70.0	2.4	562	81.1	9.7	237	79.6	2.1	183
Улаанбаатар	66.3	3.7	2477	86.6	8.6	1060	87.0	4.1	1026
Хот, хөдөө									
Хот	69.3	3.8	3999	85.6	9.7	1746	87.5	4.3	1618
Хөдөө	69.2	7.8	2667	72.1	14.7	1276	76.2	6.2	905
Байршил									
Нийслэл	66.3	3.7	2477	86.6	8.6	1060	87.0	4.1	1026
Аймгийн төв	74.1	3.9	1522	84.1	11.3	686	88.4	4.4	592
Сумын төв	76.5	5.4	785	76.8	19.7	425	78.9	7.2	276
Хөдөө	66.1	8.8	1882	69.7	12.2	851	75.0	5.8	628
Сургуульд хамрагдалт									
Хамрагддаг	70.2	5.3	6381	80.1	11.8	2952	85.1	4.0	2242
Хамрагддаггүй	49.0	6.4	284	(70.8)	(11.5)	70	70.6	12.5	281
Эхийн боловсрол*									
Боловсролгүй	66.3	8.1	402	69.3	11.3	118	(71.8)	(7.0)	69
Бага	71.6	4.6	675	72.3	13.6	232	83.7	2.5	108
Суурь	72.1	7.5	1286	75.6	14.1	643	75.9	8.4	491
Бүрэн дунд	69.4	5.4	1530	78.1	13.6	835	87.8	3.2	583
Техникийн болон тусгай мэргэжлийн дунд	67.3	6.7	665	83.9	11.1	428	84.7	6.2	373
Дээд	67.9	3.4	2106	87.1	7.8	766	87.9	2.5	550
Тодорхойлж чадахгүй ^a			0			0	80.7	5.9	348
Өрхийн аж байдлын түвшин									
Доогуур	60.8	8.6	1405	67.9	11.5	671	67.9	6.3	530
Дунджаас доогуур	74.8	7.3	1492	76.8	17.6	651	86.5	8.0	531
Дундаж	72.3	4.8	1365	80.9	15.9	644	87.9	4.7	465
Дунджаас дээгүүр	70.6	4.1	1186	89.4	7.4	555	89.2	3.6	517
Дээгүүр	67.5	1.2	1219	88.1	4.4	501	86.6	1.9	479
Өрхийн тэргүүлэгчийн үндэс угсаа**									
Халх	70.5	4.2	5212	80.4	10.9	2388	83.4	4.9	1951
Казах	61.9	12.6	332	84.0	11.5	152	84.8	3.0	122
Бусад	66.0	8.4	1095	75.8	16.8	474	83.7	5.8	445

^a Эх нь өрхөд амьдардаггүй 15 ба түүнээс дээш насны хүүхэд

на: Тооцох боломжгүй

* Эхийн боловсролын түвшин нь хариулагдаагүй харгалзан 2, 1, 0 ажиглалтыг (жигнээгүй) харуулаагүй.

** Өрхийн тэргүүлэгчийн үндэс угсаа нь хариулагдаагүй харгалзан 15, 3, 4 ажиглалтыг (жигнээгүй) харуулаагүй.

() 25-49 ажиглалт (жигнээгүй) дээр үндэслэн тооцсон.

Хүснэгт СР.4: Хүүхдийн хөдөлмөр

Сүүлийн 7 хоногт эдийн засгийн үйл ажиллагаа болон гэрийн ажилд цаг зарцуулсан 5-17 насны хүүхдийн хувь, сүүлийн 7 хоногт аюултай нөхцөлд ажилласан хүүхдийн хувь, сүүлийн хоногт хүүхдийн хөдөлмөр эрхэлсэн хүүхдийн хувь, Монгол Улс, 2013 он

	Сүүлийн 7 хоногт эдийн засгийн үйл ажиллагаанд оролцсон хүүхэд:		Сүүлийн 7 хоногт гэрийн ажилд цаг зарцуулсан хүүхэд:		Аюултай нөхцөлд ажилладаг хүүхэд	Хүүхдийн хөдөлмөр ¹	5-17 насны хүүхдийн тоо
	Тухайн насанд зааснаас бага цагаар	Тухайн насанд зааснаас илүү цагаар	Тухайн насанд зааснаас бага цагаар	Тухайн насанд зааснаас илүү цагаар			
Дүн	6.3	9.4	74.8	6.9	7.6	17.3	12211
Хүйс							
Эрэгтэй	7.0	11.5	74.6	6.2	9.8	19.3	6140
Эмэгтэй	5.6	7.2	75.1	7.5	5.4	15.3	6071
Бүс							
Баруун	8.7	20.2	73.0	10.6	17.8	31.0	2030
Хангай	8.4	11.7	73.2	7.2	9.8	21.2	2642
Төв	9.8	12.8	77.0	8.5	8.6	22.4	1995
Зүүн	5.3	10.7	74.5	4.1	5.9	15.8	981
Улаанбаатар	2.7	1.4	75.7	4.9	1.7	7.2	4563
Хот, хөдөө							
Хот	3.0	2.8	77.2	5.3	2.6	8.9	7363
Хөдөө	11.3	19.4	71.3	9.3	15.2	30.3	4847
Байршил							
Нийслэл	2.7	1.4	75.7	4.9	1.7	7.2	4563
Аймгийн төв	3.5	5.0	79.6	5.8	4.0	11.6	2800
Сумын төв	9.8	13.5	77.0	9.8	10.8	25.2	1486
Хөдөө	12.0	22.0	68.7	9.1	17.2	32.5	3361
Нас							
5-11	0.7	11.1	69.3	5.4	5.1	14.9	6666
12-14	9.9	8.8	79.9	11.8	8.8	22.1	3022
15-17	16.8	5.5	83.4	5.0	12.8	18.1	2523
Сургуульд хамрагдалт							
Хамрагддаг	5.9	8.4	75.6	6.7	6.7	16.2	11575
Хамрагддаггүй	13.0	26.3	60.9	9.7	24.8	39.0	635
Эхийн боловсрол*							
Боловсролгүй	5.8	21.7	67.5	8.6	10.3	29.3	589
Бага	5.7	21.3	73.0	6.4	11.9	26.7	1016
Суурь	8.5	14.6	73.8	9.4	12.8	25.4	2419
Бүрэн дунд	6.9	7.6	75.5	7.3	6.6	16.4	2948
Техникийн болон тусгай мэргэжлийн дунд	7.9	7.5	76.6	7.9	7.6	17.1	1465
Дээд	3.0	2.9	75.4	4.2	2.9	7.9	3423
Тодорхойлж чадахгүй ^a	14.7	4.3	80.7	5.9	9.3	15.6	348
Өрхийн аж байдлын түвшин							
Доогуур	11.3	23.9	64.1	8.9	17.4	34.5	2606
Дунджаас доогуур	6.6	10.1	77.6	9.9	9.4	21.0	2674
Дундаж	5.7	5.9	77.5	7.6	4.9	14.6	2474
Дунджаас дээгүүр	5.0	3.7	79.5	4.8	3.4	9.5	2258
Дээгүүр	2.0	1.0	76.4	2.1	1.2	3.8	2199
Өрхийн тэргүүлэгчийн үндэс угсаа**							
Халх	5.5	7.5	75.6	6.0	5.6	15.0	9550
Казах	12.9	22.3	72.1	10.4	19.4	31.4	606
Бусад	8.0	14.2	72.2	9.8	13.3	24.5	2014

¹НҮТС-ны үзүүлэлт 8.2 - Хүүхдийн хөдөлмөр

^a Эх нь өрхөд амьдардаггүй 15 ба түүнээс дээш насны хүүхэд

* Эхийн боловсролын түвшин нь хариулагдаагүй 3 ажиглалтыг (жигнээгүй) харуулаагүй.

** Өрхийн тэргүүлэгчийн үндэс угсаа нь хариулагдаагүй 22 ажиглалтыг (жигнээгүй) харуулаагүй.

Хүснэгт СР.5: Хүүхдийн хүмүүжил

1-14 насны хүүхдийн хувь, сүүлийн 1 сард хүлээсэн хүмүүжлийн аргаар, Монгол Улс, 2013 он

	Дараах хүмүүжлийн аргыг хүлээсэн 1-14 настай хүүхдийн хувь:					1-14 насны хүүхдийн тоо
	Хүчирхийллийн бус	Сэтгэл санааны	Бие махбодийн		Ямар нэг хүчирхийллийн арга ¹	
			Ямар нэг	Хүнд		
Дүн	38.0	40.3	27.8	4.0	49.3	14381
Хүйс						
Эрэгтэй	35.7	42.7	30.9	5.2	52.3	7264
Эмэгтэй	40.3	37.9	24.8	2.8	46.2	7117
Бүс						
Баруун	35.8	39.6	29.8	3.3	50.5	2286
Хангай	37.2	41.3	26.3	4.6	49.4	3125
Төв	37.3	38.9	28.4	4.0	48.4	2534
Зүүн	49.1	30.8	21.5	3.2	38.5	1162
Улаанбаатар	37.2	42.8	29.1	4.2	51.5	5275
Хот, хөдөө						
Хот	37.8	42.2	28.4	4.2	50.9	8525
Хөдөө	38.1	37.5	27.0	3.8	47.0	5856
Байршил						
Нийслэл	37.2	42.8	29.1	4.2	51.5	5275
Аймгийн төв	38.9	41.3	27.4	4.2	49.8	3250
Сумын төв	39.3	40.0	27.9	4.0	47.3	1790
Хөдөө	37.6	36.4	26.6	3.7	46.9	4066
Нас						
1-2	34.6	28.5	33.2	3.0	42.9	2382
3-4	33.3	42.8	43.8	5.6	59.2	2312
5-9	37.8	45.4	29.7	4.9	53.6	4794
10-14	41.9	39.8	15.9	2.9	43.6	4894
Өрхийн тэргүүлэгчийн боловсрол*						
Боловсролгүй	29.8	40.3	33.3	5.3	52.6	1289
Бага	37.5	38.4	29.9	4.3	49.0	1913
Суурь	39.4	37.9	26.1	4.4	46.8	3212
Бүрэн дунд	37.3	42.7	29.2	3.4	51.2	2882
Техникийн болон тусгай мэргэжлийн дунд	41.0	42.5	21.9	3.8	49.2	1795
Дээд	39.0	40.3	28.0	3.6	48.9	3271
Өрхийн аж байдлын түвшин						
Доогуур	37.6	34.6	26.4	3.4	45.1	3130
Дунджаас доогуур	35.1	42.7	30.4	5.0	51.8	3098
Дундаж	36.9	42.8	27.6	4.6	51.9	2894
Дунджаас дээгүүр	39.5	42.0	27.9	3.5	50.1	2587
Дээгүүр	41.4	39.7	26.7	3.5	47.7	2673
Өрхийн тэргүүлэгчийн үндэс угсаа**						
Халх	38.0	40.8	27.9	4.1	49.5	11380
Казах	42.6	30.1	30.7	2.6	43.6	679
Бусад	36.6	40.9	27.0	4.0	50.1	2281

¹ НҮТС-ны үзүүлэлт 8.3 - Сэтгэл зүйн болон бие махбодийн шийтгэл хүлээсэн хүүхэд

* Өрхийн тэргүүлэгчийн боловсролын түвшин нь хариулагдаагүй 12 ажиглалтыг (жигнээгүй) харуулаагүй.

** Өрхийн тэргүүлэгчийн үндэс угсаа нь хариулагдаагүй 23 ажиглалтыг (жигнээгүй) харуулаагүй.

Хүснэгт СР.6: Бие махбодийн шийтгэлд хандах хандлага

Хүүхдийг өсгөж, хүмүүжүүлж, сурахад нь бие махбодийн шийтгэл хэрэгтэй гэж үздэг хүүхдийн хүмүүжил бүлэгт хариулсан ярилцлага өгөгчийн хувь, Монгол Улс, 2013 он

	Хүүхдийг хүмүүжүүлэхэд бие махбодийн шийтгэл хэрэгтэй гэж үзсэн ярилцлага өгөгчийн хувь	Хүүхдийн хүмүүжил бүлэгт ярилцлага өгсөн хүний тоо
Дүн	17.4	7847
Хүйс		
Эрэгтэй	16.5	2690
Эмэгтэй	17.8	5157
Бүс		
Баруун	20.4	1047
Хангай	19.7	1664
Төв	18.7	1423
Зүүн	13.9	629
Улаанбаатар	15.1	3083
Хот, хөдөө		
Хот	15.5	4893
Хөдөө	20.5	2955
Байршил		
Нийслэл	15.1	3083
Аймгийн төв	16.1	1810
Сумын төв	17.0	962
Хөдөө	22.2	1993
Нас		
<25	14.6	592
25-39	17.8	4337
40-59	17.2	2522
60+	17.5	396
Ярилцлага өгөгчийн хүүхэдтэй ямар хамааралтай болох^a		
1-14 насны хүүхдийн эцэг, эх/ асран хамгаалагч		
Эх	17.5	4124
Эцэг	16.5	2164
Бусад	18.2	1559
Ярилцлага өгөгчийн боловсрол		
Боловсролгүй	29.0	455
Бага	23.9	770
Суурь	18.0	1397
Бүрэн дунд	17.5	1753
Техникийн болон тусгай мэргэжлийн дунд	13.6	956
Дээд	14.2	2516
Өрхийн аж байдлын түвшин		
Доогуур	24.1	1522
Дунджаас доогуур	17.9	1569
Дундаж	14.8	1604
Дунджаас дээгүүр	15.4	1511
Дээгүүр	14.8	1641
Өрхийн тэргүүлэгчийн үндэс угсаа*		
Халх	16.8	6395
Казах	23.6	284
Бусад	19.2	1147

^a 1-14 насны хүүхэдтэй бүх өрхийн хувьд өрхийн ярилцлага өгч байгаа хүнээс уг асуултыг асуусан. Ярилцлага өгөгч нь хүүхдийн эцэг, эх эсвэл асран хамгаалагч байх албагүй юм.

* Өрхийн тэргүүлэгчийн үндэс угсаа нь хариулагдаагүй 23 ажиглалтыг (жигнээгүй) харуулаагүй.

Хүснэгт СР.7: Эрт гэрлэлт (эмэгтэй)

15 нас хүрэхээсээ өмнө гэрлэсэн 15-49 насны эмэгтэйчүүдийн хувь, 15 болон 18 нас хүрэхээсээ өмнө гэрлэсэн 20-49 насны эмэгтэйчүүдийн хувь, гэрлэсэн эсвэл хамтран амьдрагчтай 15-19 насны эмэгтэйчүүдийн хувь, Монгол Улс, 2013 он

	15-49 насны эмэгтэй		20-49 насны эмэгтэй			15-19 насны эмэгтэй	
	15 нас хүрэхээсээ өмнө гэрлэсэн хувь ¹	15-49 насны эмэгтэйчүүдийн тоо	15 нас хүрэхээсээ өмнө гэрлэсэн хувь	18 нас хүрэхээсээ өмнө гэрлэсэн хувь ²	20-49 насны эмэгтэйчүүдийн тоо	Гэрлэсэн эсвэл хамтран амьдрагчтай хувь ³	15-19 насны эмэгтэйчүүдийн тоо
Дүн	0.4	12830	0.4	6.2	11235	5.3	1595
Бүс							
Баруун	0.2	1587	0.2	3.2	1365	2.0	222
Хангай	0.3	2557	0.3	6.5	2258	5.9	300
Төв	0.5	2063	0.5	10.1	1867	7.4	196
Зүүн	0.2	926	0.2	7.0	824	9.6	102
Улаанбаатар	0.4	5696	0.4	5.2	4922	4.9	775
Хот, хөдөө							
Хот	0.3	8532	0.4	5.4	7401	4.9	1130
Хөдөө	0.4	4298	0.4	7.6	3834	6.2	465
Байршил							
Нийслэл	0.4	5696	0.4	5.2	4922	4.9	775
Аймгийн төв	0.2	2836	0.2	5.8	2480	5.0	356
Сумын төв	0.4	1389	0.4	5.4	1238	5.5	151
Хөдөө	0.4	2910	0.4	8.6	2596	6.6	313
Нас							
15-19	0.3	1595	na	na	na	5.3	1595
20-24	0.1	1765	0.1	5.2	1765	na	na
25-29	0.3	2012	0.3	5.2	2012	na	na
30-34	0.4	2002	0.4	7.0	2002	na	na
35-39	0.5	2010	0.5	7.5	2010	na	na
40-44	0.3	1816	0.3	5.7	1816	na	na
45-49	0.7	1631	0.7	6.2	1631	na	na
Боловсрол*							
Боловсролгүй	1.7	488	1.6	12.4	454	(9.9)	33
Бага	0.1	563	0.1	12.2	547	0.0	17
Суурь	0.5	2488	0.8	12.9	1596	0.9	892
Бүрэн дунд	0.3	3520	0.2	6.6	2930	9.3	590
Техникийн болон тусгай мэргэжлийн дунд	0.1	1408	0.1	4.6	1359	(28.0)	49
Дээд	0.3	4361	0.3	2.5	4348	35.2	13
Өрхийн аж байдлын түвшин							
Доогуур	0.6	2311	0.6	9.6	2056	8.8	255
Дунджаас доогуур	0.7	2412	0.6	7.9	2082	6.0	331
Дундаж	0.2	2528	0.3	5.2	2205	5.9	323
Дунджаас дээгүүр	0.2	2753	0.2	5.2	2387	3.7	366
Дээгүүр	0.2	2826	0.2	3.7	2506	2.9	320
Өрхийн тэргүүлэгчийн үндэс угсаа**							
Халх	0.4	10435	0.4	6.7	9192	6.1	1243
Казах	0.3	449	0.3	2.1	378	1.6	71
Бусад	0.1	1920	0.1	3.7	1643	2.0	276

¹ НҮТС-ны үзүүлэлт 8.4 - 15 нас хүрэхээсээ өмнө гэрлэсэн

² НҮТС-ны үзүүлэлт 8.5 - 18 нас хүрэхээсээ өмнө гэрлэсэн

³ НҮТС-ны үзүүлэлт 8.6 - Гэрлэсэн эсвэл хамтран амьдрагчтай 15-19 насны залуучууд

na: Тооцох боломжгүй

* Боловсролын түвшин нь хариулагдаагүй харгалзан 1, 0, 1 ажиглалтыг (жигнээгүй) харуулаагүй.

** Өрхийн тэргүүлэгчийн үндэс угсаа нь хариулагдаагүй харгалзан 30, 25, 5 ажиглалтыг (жигнээгүй) харуулаагүй.

() 25-49 ажиглалт (жигнээгүй) дээр үндэслэн тооцсон.

(*) 25 хүртэлх ажиглалт (жигнээгүй) дээр үндэслэн тооцсон.

ХҮҮХЭД ХАМГААЛАЛ

Хүснэгт СР.7М: Эрт гэрлэлт (эрэгтэй)

15 нас хүрэхээсээ өмнө гэрлэсэн 15-49 насны эрэгтэйчүүдийн хувь, 15 болон 18 нас хүрэхээсээ өмнө гэрлэсэн 20-49 насны эрэгтэйчүүдийн хувь, гэрлэсэн эсвэл хамтран амьдрагчтай 15-19 насны эрэгтэйчүүдийн хувь, Монгол Улс, 2013 он

	15-49 насны эрэгтэй		20-49 насны эрэгтэй			15-19 насны эрэгтэй	
	15 нас хүрэхээсээ өмнө гэрлэсэн хувь ¹	15-49 насны эрэгтэйчүүдийн тоо	15 нас хүрэхээсээ өмнө гэрлэсэн хувь	18 нас хүрэхээсээ өмнө гэрлэсэн хувь ²	20-49 насны эрэгтэйчүүдийн тоо	Гэрлэсэн эсвэл хамтран амьдрагчтай хувь ³	15-19 насны эрэгтэйчүүдийн тоо
Дүн (15-49 нас)	0.2	5745	0.3	2.4	4917	1.2	828
Бүс							
Баруун	0.3	768	0.3	1.5	650	0.0	118
Хангай	0.2	1150	0.2	1.3	977	0.6	173
Төв	0.3	954	0.4	2.5	831	1.2	123
Зүүн	0.0	411	0.0	1.9	354	0.0	57
Улаанбаатар	0.2	2461	0.3	3.2	2105	2.0	356
Хот, хөдөө							
Хот	0.2	3633	0.2	2.9	3109	1.6	524
Хөдөө	0.3	2112	0.4	1.4	1808	0.3	304
Байршил							
Нийслэл	0.2	2461	0.3	3.2	2105	2.0	356
Аймгийн төв	0.1	1172	0.1	2.5	1004	0.9	168
Сумын төв	0.2	605	0.2	1.6	519	0.0	87
Хөдөө	0.4	1507	0.4	1.3	1290	0.5	217
Нас							
15-19	0.0	828	na	na	na	1.2	828
20-24	0.1	788	0.1	2.5	788	na	na
25-29	0.4	952	0.4	2.4	952	na	na
30-34	0.5	830	0.5	2.9	830	na	na
35-39	0.2	868	0.2	2.5	868	na	na
40-44	0.0	788	0.0	2.5	788	na	na
45-49	0.3	693	0.3	1.3	693	na	na
Боловсрол*							
Боловсролгүй	0.0	434	0.0	1.8	408	(0.0)	27
Бага	0.7	493	0.7	3.9	463	(3.4)	30
Суурь	0.4	1491	0.5	2.3	1051	0.0	440
Бүрэн дунд	0.1	1471	0.2	2.1	1176	2.9	295
Техникийн болон тусгай мэргэжлийн дунд	0.0	660	0.0	2.1	632	(0.0)	28
Дээд	0.2	1193	0.2	2.5	1187	(*)	6
Өрхийн аж байдлын түвшин							
Доогуур	0.4	1212	0.4	1.6	1023	0.0	189
Дунджаас доогуур	0.1	1100	0.1	2.8	918	1.7	182
Дундаж	0.1	1069	0.1	1.3	931	1.0	138
Дунджаас дээгүүр	0.3	1245	0.4	3.4	1073	3.0	172
Дээгүүр	0.2	1120	0.3	2.6	973	0.0	147
Өрхийн тэргүүлэгчийн үндэс угсаа**							
Халх	0.2	4612	0.2	2.5	3973	1.5	640
Казах	0.5	212	0.6	2.2	170	(0.0)	42
Бусад	0.3	909	0.4	1.6	766	0.0	143
Дүн (15-54 нас)	0.2	6279	0.2	2.3	5451	1.2	828

¹ НҮТС-ны үзүүлэлт 8.4 - 15 нас хүрэхээсээ гэрлэсэн^[M]

² НҮТС-ны үзүүлэлт 8.5 - 18 нас хүрэхээсээ өмнө гэрлэсэн^[M]

³ НҮТС-ны үзүүлэлт 8.6 - Гэрлэсэн эсвэл хамтран амьдрагчтай 15-19 насны залуучууд^[M]

na: Тооцох боломжгүй

* Боловсролын түвшин нь хариулагдаагүй харгалзан 2, 2 ажиллалтыг (жигнээгүй) харуулаагүй.

** Өрхийн тэргүүлэгчийн үндэс угсаа нь хариулагдаагүй харгалзан 15, 12, 3 ажиллалтыг (жигнээгүй) харуулаагүй.

() 25-49 ажиллалт (жигнээгүй) дээр үндэслэн тооцсон.

(*) 25 хүртэлх ажиллалт (жигнээгүй) дээр үндэслэн тооцсон.

Хүснэгт СР8: Эрт гэрлэх хандлага (эмэгтэй)

15 болон 18 нас хүрэхээс өмнө гэрлэсэн эмэгтэйчүүдийн хувь, хот, хөдөө, насны бүлгээр, Монгол Улс, 2013 он

Нас	Хот				Хөдөө				Бүгд			
	15 нас хүрэхээс өмнө гэрлэсэн эмэгтэйчүүдийн хувь	15-49 насны эмэгтэйчүүдийн тоо	18 нас хүрэхээс өмнө гэрлэсэн эмэгтэйчүүдийн хувь	20-49 насны эмэгтэйчүүдийн тоо	15 нас хүрэхээс өмнө гэрлэсэн эмэгтэйчүүдийн хувь	15-49 насны эмэгтэйчүүдийн тоо	18 нас хүрэхээс өмнө гэрлэсэн эмэгтэйчүүдийн хувь	20-49 насны эмэгтэйчүүдийн тоо	15 нас хүрэхээс өмнө гэрлэсэн эмэгтэйчүүдийн хувь	15-49 насны эмэгтэйчүүдийн тоо	18 нас хүрэхээс өмнө гэрлэсэн эмэгтэйчүүдийн хувь	20-49 насны эмэгтэйчүүдийн тоо
	Дүн	0.3	8532	5.4	7401	0.4	4298	7.6	3834	0.4	12830	6.2
Нас												
15-19	0.1	1130	на	на	0.7	465	на	на	0.3	1595	на	на
20-24	0.1	1322	4.3	1322	0.0	443	8.0	443	0.1	1765	5.2	1765
25-29	0.5	1306	5.1	1306	0.1	706	5.3	706	0.3	2012	5.2	2012
30-34	0.2	1297	5.8	1297	0.7	706	9.2	706	0.4	2002	7.0	2002
35-39	0.5	1276	7.2	1276	0.4	734	8.0	734	0.5	2010	7.5	2010
40-44	0.2	1162	4.5	1162	0.3	654	8.0	654	0.3	1816	5.7	1816
45-49	0.8	1039	5.6	1039	0.6	592	7.2	592	0.7	1631	6.2	1631

на: Тооцох боломжгүй

Хүснэгт СР.8М: Эрт гэрлэх хандлага (эрэгтэй)

15 болон 18 нас хүрэхээс өмнө гэрлэсэн эрэгтэйчүүдийн хувь, хот, хөдөө, насны бүлгээр, Монгол Улс, 2013 он

Нас	Хот				Хөдөө				Бүгд			
	15 нас хүрэхээс өмнө гэрлэсэн эрэгтэйчүүдийн тоо	15-49 насны эрэгтэйчүүдийн тоо	18 нас хүрэхээс өмнө гэрлэсэн эрэгтэйчүүдийн хувь	20-49 насны эрэгтэйчүүдийн тоо	15 нас хүрэхээс өмнө гэрлэсэн эрэгтэйчүүдийн хувь	15-49 насны эрэгтэйчүүдийн тоо	18 нас хүрэхээс өмнө гэрлэсэн эрэгтэйчүүдийн хувь	20-49 насны эрэгтэйчүүдийн тоо	15 нас хүрэхээс өмнө гэрлэсэн эрэгтэйчүүдийн хувь	15-49 насны эрэгтэйчүүдийн тоо	18 нас хүрэхээс өмнө гэрлэсэн эрэгтэйчүүдийн хувь	20-49 насны эрэгтэйчүүдийн тоо
Дүн (15-49 нас)	0.2	3633	2.9	3109	0.3	2112	1.4	1808	0.2	5745	2.4	4917
Нас												
15-19	0.0	524	па	па	0.0	304	па	па	0.0	828	па	па
20-24	0.2	575	3.0	575	0.0	213	1.2	213	0.1	788	2.5	788
25-29	0.4	626	3.2	626	0.3	325	0.9	325	0.4	952	2.4	952
30-34	0.0	489	2.8	489	1.3	341	3.0	341	0.5	830	2.9	830
35-39	0.2	515	2.8	515	0.3	353	2.0	353	0.2	868	2.5	868
40-44	0.0	490	3.7	490	0.0	298	0.5	298	0.0	788	2.5	788
45-49	0.6	414	1.9	414	0.0	279	0.4	279	0.3	693	1.3	693
Дүн (15-54 нас)	0.2	3969	2.9	3445	0.3	2310	1.3	2007	0.2	6279	2.3	5451

на: Тооцох боломжгүй

Хүснэгт СР.9: Насны зөрүүтэй хосууд

15-19 болн 20-24 насны гэрлэсэн/ хамтран амьдрагчтай эмэгтэйчүүдийн хувь, нөхөр/ хамтран амьдрагчийн насны зөрүүгээр, Монгол Улс, 2013 он

	15-19 насны гэрлэсэн/ хамтран амьдрагчтай, нөхөр/ хамтран амьдрагч нь дараах насны зөрүүтэй эмэгтэйчүүдийн хувь:					15-19 насны гэрлэсэн/ хамтран амьдрагчтай эмэгтэйчүүдийн тоо	20-24 насны гэрлэсэн/ хамтран амьдрагчтай, нөхөр/ хамтран амьдрагч нь дараах насны зөрүүтэй эмэгтэйчүүдийн хувь:					20-24 насны гэрлэсэн/ хамтран амьдрагчтай эмэгтэйчүүдийн тоо	
	Дүү	0-4 насаар ах	5-9 насаар ах	10+ насаар ах ¹	Бүгд		Дүү	0-4 насаар ах	5-9 насаар ах	10+ насаар ах ²	Нөхөр/ хамтран амьдрагчийн нас нь тодорхой биш		Бүгд
Дүн	11.1	65.6	20.0	3.4	100.0	78	21.7	62.5	12.7	3.0	0.1	100.0	890
Бүс													
Баруун	(*)	(*)	(*)	(*)	100.0	5	17.4	61.3	17.1	4.3	0.0	100.0	86
Хангай	(*)	(*)	(*)	(*)	100.0	16	15.3	62.8	19.6	2.3	0.0	100.0	159
Төв	(*)	(*)	(*)	(*)	100.0	14	20.9	61.7	14.2	3.1	0.0	100.0	176
Зүүн	(*)	(*)	(*)	(*)	100.0	9	16.6	65.6	15.0	2.8	0.0	100.0	57
Улаанбаатар	(20.2)	(64.9)	(14.9)	(0.0)	100.0	34	26.1	62.5	8.2	2.9	0.3	100.0	411
Хот, хөдөө													
Хот	(17.1)	(70.7)	(12.2)	(0.0)	100.0	50	25.7	61.0	9.8	3.4	0.2	100.0	605
Хөдөө	(0.0)	(56.2)	(34.3)	(9.6)	100.0	27	13.1	65.6	19.0	2.2	0.0	100.0	284
Байршил													
Нийслэл	(20.2)	(64.9)	(14.9)	(0.0)	100.0	34	26.1	62.5	8.2	2.9	0.3	100.0	411
Аймгийн төв	(*)	(*)	(*)	(*)	100.0	17	24.9	57.8	13.1	4.3	0.0	100.0	194
Сумын төв	(*)	(*)	(*)	(*)	100.0	7	19.8	67.5	12.7	0.0	0.0	100.0	80
Хөдөө	(*)	(*)	(*)	(*)	100.0	20	10.5	64.9	21.5	3.0	0.0	100.0	205
Нас													
15-19	11.1	65.6	20.0	3.4	100.0	78	na	na	na	na	na	na	na
20-24	na	na	na	na	na	na	21.7	62.5	12.7	3.0	0.1	100.0	890
Боловсрол													
Боловсролгүй	(*)	(*)	(*)	(*)	100.0	3	(14.2)	(60.6)	(20.2)	(1.9)	(3.1)	100.0	38
Бага	(*)	(*)	(*)	(*)	0.0	0	(8.4)	(57.3)	(23.8)	(10.5)	(0.0)	100.0	25
Суурь	(*)	(*)	(*)	(*)	100.0	7	7.6	56.9	29.1	6.4	0.0	100.0	89
Бүрэн дунд Техникийн болон тусгай мэргэжлийн дунд	8.5	70.7	17.7	3.1	100.0	51	24.2	61.3	12.8	1.7	0.0	100.0	298
Дээд	(*)	(*)	(*)	(*)	100.0	13	20.9	67.5	7.7	3.9	0.0	100.0	98
Өрхийн аж байдлын түвшин													
Доогуур	(0.0)	(60.4)	(27.8)	(11.7)	100.0	22	8.6	64.7	22.9	3.8	0.0	100.0	164
Дунджаас доогуур	(*)	(*)	(*)	(*)	100.0	17	20.7	58.7	17.2	2.6	0.7	100.0	173
Дундаж	(*)	(*)	(*)	(*)	100.0	19	29.1	59.7	9.4	1.8	0.0	100.0	194
Дунджаас дээгүүр	(*)	(*)	(*)	(*)	100.0	11	29.3	60.8	8.8	1.2	0.0	100.0	184
Дээгүүр	(*)	(*)	(*)	(*)	100.0	9	18.7	68.9	6.6	5.8	0.0	100.0	176
Өрхийн тэргүүлэгчийн үндэс угсаа*													
Халх	12.4	66.3	18.3	3.0	100.0	70	22.0	61.8	13.0	2.9	0.2	100.0	747
Казах	(*)	(*)	(*)	(*)	100.0	1	(23.0)	(66.9)	(6.6)	(3.5)	(0.0)	100.0	26
Бусад	(*)	(*)	(*)	(*)	100.0	6	19.2	65.7	11.9	3.2	0.0	100.0	114

¹ НҮТС-ны үзүүлэлт 8.8a - Насны зөрүүтэй хосууд (15-19 насны эмэгтэй)

² НҮТС-ны үзүүлэлт 8.8b - Насны зөрүүтэй хосууд (20-24 насны эмэгтэй)

na: Тооцох боломжгүй

* Өрхийн тэргүүлэгчийн үндэс угсаа нь хариулагдаагүй харгалзан 2, 3 ажиглалтыг (жигнээгүй) харуулаагүй.

() 25-49 ажиглалт (жигнээгүй) дээр үндэслэн тооцсон.

(*) 25 хүртэлх ажиглалт (жигнээгүй) дээр үндэслэн тооцсон.

Хүснэгт СР.14: Хүүхдийн эцэг, эхтэйгээ амьдарч буй байдал болон өгчин хүүхдүүд

0-17 насны хүүхдийн хувь, эцэг, эхтэйгээ амьдарч буй байдал, 0-17 насны төрсөн эцэг, эхтэйгээ амьдрахгүй байгаа хүүхдийн хувь, хагас болон бүтэн өгчин хүүхдийн хувь, Монгол Улс, 2013 он

	Эцэг, эхтэйгээ хамт амьдардаг	Зөвхөн эцэг нь амьд	Зөвхөн эх нь амьд	Хоёулаа амьд	Хоёулаа нас барсан	Эхтэйгээ хамт амьдардаг		Эцэгтэйгээ хамт амьдардаг		Эцэг, эхийн талаар мэдээлэл байхгүй	Бүтэл амьдардаггүй ¹	Төрсөн эцэг, эхтэйгээ хамт амьдардаггүй ¹	Хагас, бүтэн өгчин хүүхэд ²	
						Эцэг нь амьд	Эцэг нь нас барсан	Эх нь амьд	Эх нь нас барсан					
Дүн	75.2	0.3	0.6	5.2	0.3	10.8	4.8	1.2	0.7	0.9	100.0	6.4	6.7	18114
Хүйс														
Эрэгтэй	75.3	0.2	0.8	5.1	0.4	10.6	4.8	1.3	0.7	0.9	100.0	6.4	6.9	9233
Эмэгтэй	75.2	0.4	0.4	5.3	0.3	11.0	4.7	1.1	0.7	0.9	100.0	6.4	6.6	8881
Бүс														
Баруун	85.6	0.1	0.3	3.5	0.3	3.8	4.1	0.5	1.3	0.6	100.0	4.1	6.0	2872
Хангай	77.7	0.3	0.8	6.0	0.4	8.5	4.2	0.8	0.6	0.7	100.0	7.5	6.2	3892
Төв	72.4	0.2	0.9	7.0	0.4	11.4	4.5	1.5	0.7	1.0	100.0	8.5	6.8	3071
Зүүн	71.8	0.2	0.6	5.5	0.5	12.1	6.0	1.5	0.4	1.5	100.0	6.7	7.6	1428
Улаанбаатар	71.5	0.4	0.5	4.6	0.2	14.4	5.3	1.4	0.7	1.0	100.0	5.7	7.1	6851
Хот, хөдөө														
Хот	71.3	0.4	0.7	5.5	0.3	13.8	4.9	1.4	0.6	1.0	100.0	6.9	7.0	10941
Хөдөө	81.3	0.1	0.5	4.7	0.4	6.1	4.6	0.8	0.9	0.8	100.0	5.6	6.3	7172
Байршил														
Нийслэл	71.5	0.4	0.5	4.6	0.2	14.4	5.3	1.4	0.7	1.0	100.0	5.7	7.1	6851
Аймгийн төв	70.9	0.5	1.1	7.1	0.4	12.9	4.3	1.3	0.5	1.0	100.0	9.0	6.8	4090
Сумын төв	74.5	0.1	0.7	6.6	0.5	8.8	6.0	0.9	0.8	1.0	100.0	7.9	8.1	2183
Хөдөө	84.2	0.1	0.4	3.9	0.3	4.9	3.9	0.8	0.9	0.7	100.0	4.6	5.6	4989
Нас														
0-4	82.2	0.1	0.2	3.0	0.0	11.5	1.5	0.8	0.1	0.6	100.0	3.3	1.9	6155
5-9	76.7	0.2	0.4	5.5	0.1	10.6	3.8	1.2	0.5	0.9	100.0	6.3	5.1	4852
10-14	69.5	0.5	1.0	6.4	0.5	10.6	7.4	1.6	1.2	1.2	100.0	8.4	10.7	4669
15-17	65.7	0.6	1.1	7.7	1.2	9.7	10.0	1.1	1.7	1.2	100.0	10.5	14.6	2437
Өрхийн аж байдалын түвшин														
Доогуур	83.7	0.1	0.5	2.7	0.3	5.9	3.9	0.9	1.1	0.8	100.0	3.6	5.9	3901
Дунджаас доогуур	69.8	0.3	0.8	6.4	0.3	11.9	7.2	1.0	1.0	1.3	100.0	7.8	9.7	3878
Дундаж	71.7	0.2	0.5	6.2	0.6	11.9	5.7	1.6	0.5	1.1	100.0	7.4	7.5	3606
Дунджаас дээгүүр	74.3	0.5	0.8	5.7	0.3	12.5	3.6	1.2	0.4	0.9	100.0	7.2	5.5	3324
Дээгүүр	76.5	0.2	0.4	5.3	0.1	12.2	3.1	1.2	0.6	0.4	100.0	6.0	4.5	3404
Өрхийн гэрүүлэгчийн үндэс угсаа*														
Халх	73.7	0.3	0.6	5.6	0.3	11.7	4.9	1.2	0.7	1.0	100.0	6.8	6.9	14288
Казах	88.2	0.0	0.2	3.6	0.3	2.2	3.4	0.4	1.7	0.0	100.0	4.1	5.5	847
Бусад	79.1	0.3	0.6	4.0	0.2	8.7	4.7	1.1	0.5	0.8	100.0	5.1	6.3	2928

¹ НУТС-ны үзүүлэлт 8.13 - Төрсөн эцэг, эхийн хэн нэгэнгүй эсвэл хоёулангтай нь амьдардаггүй хүүхэд

² НУТС-ны үзүүлэлт 8.14 - Өгчин, хагас өгчин хүүхэд

* Өрхийн гэрүүлэгчийн үндэс угсаа нь харуулагдаагүй 56 ажиглалтыг (жингэнэгүй) харуулаагүй.

Хүснэгт СР.15: Эцэг, эх нь гадаадад амьдардаг хүүхэд

0-17 насны хүүхдийн хувь, эцэг, эх нь өөр улсад амьдардаг эсэхээр, Монгол Улс, 2013 он

	0-17 насны хүүхдийн хувь				Бүгд	Эцэг, эх нь гадаадад амьдардаг 0-17 насны хүүхдийн хувь ¹	0-17 насны хүүхдийн тоо
	Эцэг, эх нь гадаадад амьдардаг			Эцэг, эх нь гадаадад амьдардаггүй			
	Эх нь гадаадад амьдардаг	Эцэг нь гадаадад амьдардаг	Хоёулаа гадаадад амьдардаг				
Дүн	0.4	0.8	0.4	98.5	100.0	1.5	18114
Хүйс							
Эрэгтэй	0.3	0.9	0.3	98.4	100.0	1.6	9233
Эмэгтэй	0.4	0.7	0.5	98.5	100.0	1.5	8881
Нас							
0-4	0.0	0.2	0.1	99.7	100.0	0.3	2872
5-9	0.1	0.2	0.1	99.5	100.0	0.5	3892
10-14	0.4	0.4	0.2	98.9	100.0	1.1	3071
15-17	0.2	0.3	0.0	99.4	100.0	0.6	1428
Бүс	0.6	1.7	0.8	96.9	100.0	3.1	6851
Баруун							
Хангай	0.6	1.3	0.6	97.6	100.0	2.4	10941
Төв	0.1	0.1	0.0	99.8	100.0	0.2	7172
Зүүн							
Улаанбаатар	0.6	1.7	0.8	96.9	100.0	3.1	6851
Хот, хөдөө	0.4	0.6	0.3	98.7	100.0	1.3	4090
Хот	0.3	0.4	0.1	99.2	100.0	0.8	2183
Хөдөө	0.0	0.0	0.0	100.0	100.0	0.0	4989
Байршил							
Нийслэл	0.2	1.0	0.3	98.6	100.0	1.4	6155
Аймгийн төв	0.3	0.8	0.5	98.5	100.0	1.5	4852
Сумын төв	0.6	0.7	0.3	98.3	100.0	1.7	4669
Хөдөө	0.5	0.6	0.6	98.4	100.0	1.6	2437
Өрхийн аж байдлын түвшин							
Доогуур	0.0	0.0	0.0	100.0	100.0	0.0	3901
Дунджаас доогуур	0.1	0.2	0.1	99.5	100.0	0.5	3878
Дундаж	0.4	0.6	0.2	98.9	100.0	1.1	3606
Дунджаас дээгүүр	0.5	1.0	0.5	98.0	100.0	2.0	3324
Дээгүүр	0.9	2.4	1.2	95.5	100.0	4.5	3404
Өрхийн тэргүүлэгчийн үндэс угсаа*							
Халх	0.4	0.9	0.4	98.3	100.0	1.7	14288
Казах	0.0	0.0	0.0	100.0	100.0	0.0	847
Бусад	0.3	0.4	0.4	98.8	100.0	1.2	2928

¹ НҮТС-ны үзүүлэлт 8.15 - Эцэг, эх нь гадаадад амьдардаг хүүхэд

* Өрхийн тэргүүлэгчийн үндэс угсаа нь хариулагдаагүй 56 ажиглалтыг (жигнээгүй) харуулаагүй.

ХҮҮХЭД ХАМГААЛАЛ

Хүснэгт СР.16: Хурдны морь унасан хүүхэд, унасан тоо

2012 оны 11 сараа хойших хугацаанд хурдны морь унасан 4-15 насны хүүхдийн хувь, хурдны морь унасан хүүхдийн хувь, 2012 оны 11 сараас хойших хугацаанд хурдны морь унасан тоогоор, Монгол Улс, 2013 он

	Хурдны морь унасан хүүхдийн хувь	4-15 насны хүүхдийн тоо	Хурдан морины уралдааны тоо						Мэдэхгүй/ хариулаагүй	Бүгд	Хурдны морь унасан хүүхдийн тоо
			5 хүртэлх	5-9	10-14	15-19	20+				
Дүн	5.2	11 539	57.4	20.9	10.7	2.0	6.4	2.6	100.0	599	
Хүйс											
Эрэгтэй	9.6	5 835	57.0	21.5	10.3	2.1	6.6	2.4	100.0	561	
Эмэгтэй	0.7	5 704	(62.2)	(11.8)	(16.3)	(0.0)	(3.0)	(6.6)	100.0	38	
Нас											
4-6	0.7	3 339	(71.1)	(9.2)	(14.1)	(2.3)	(0.0)	(3.4)	100.0	24	
7-9	5.4	2 666	57.9	21.0	10.8	1.3	6.4	2.6	100.0	145	
10-15	7.8	5 535	56.4	21.5	10.5	2.2	6.8	2.6	100.0	430	
Бүс											
Баруун	7.6	1 869	61.8	22.7	9.4	0.8	5.4	0.0	100.0	141	
Хангай	7.2	2 569	56.2	21.1	12.8	2.2	6.9	0.7	100.0	184	
Төв	8.1	1 997	51.3	21.3	9.6	1.7	9.5	6.5	100.0	161	
Зүүн	9.4	953	61.2	17.7	11.8	4.5	3.0	1.8	100.0	89	
Улаанбаатар	0.6	4 151	(*)	(*)	(*)	(*)	(*)	(*)	100.0	24	
Хот, хөдөө											
Хот	1.7	6 835	60.2	18.3	8.6	3.0	5.8	4.0	100.0	117	
Хөдөө	10.2	4 704	56.7	21.5	11.2	1.8	6.6	2.3	100.0	482	
Байршил											
Нийслэл	0.6	4 151	(*)	(*)	(*)	(*)	(*)	(*)	100.0	24	
Аймгийн төв	3.5	2 684	58.5	18.4	9.4	3.8	7.4	2.5	100.0	93	
Сумын төв	6.8	1 425	61.2	17.2	10.7	0.6	5.7	4.7	100.0	97	
Хөдөө	11.7	3 279	55.6	22.6	11.3	2.1	6.8	1.7	100.0	385	
Сургуульд хамрагдалт											
Хамрагддаг	5.9	9 981	58.0	20.5	10.6	1.9	6.3	2.7	100.0	590	
Хамрагддаггүй	0.6	1 558	(*)	(*)	(*)	(*)	(*)	(*)	100.0	9	
Эхийн боловсрол*											
Боловсролгүй	8.7	583	58.7	25.3	7.3	0.0	7.3	1.4	100.0	51	
Бага	9.1	993	54.2	17.7	16.0	1.2	9.4	1.5	100.0	90	
Суурь	8.2	2 302	55.7	23.4	8.7	2.2	7.1	2.8	100.0	188	
Бүрэн дунд	4.9	2 820	55.8	20.3	12.5	0.4	7.4	3.6	100.0	137	
Техникийн болон тусгай мэргэжлийн дунд	5.4	1 294	67.7	15.8	7.7	2.9	0.8	5.0	100.0	70	
Дээд	1.7	3 436	56.9	22.9	11.1	5.5	3.7	0.0	100.0	58	
Эх нь хамт амьдардаггүй	4.7	109	(*)	(*)	(*)	(*)	(*)	(*)	100.0	5	
Өрхийн аж байдлын түвшин											
Доогуур	12.2	2 507	55.2	23.8	12.4	1.4	6.9	0.3	100.0	306	
Дунджаас доогуур	5.5	2 534	57.0	18.6	11.5	3.0	7.2	2.7	100.0	139	
Дундаж	3.5	2 342	68.8	11.5	4.6	0.7	4.0	10.5	100.0	83	
Дунджаас дээгүүр	2.7	2 071	48.7	27.2	11.4	3.9	5.8	3.1	100.0	55	
Дээгүүр	0.8	2 086	(*)	(*)	(*)	(*)	(*)	(*)	100.0	16	
Өрхийн тэргүүлэгчийн үндэс угсаа**											
Халх	5.2	9 068	55.8	21.7	10.2	2.1	7.3	3.0	100.0	468	
Казах	5.7	566	(65.6)	(28.4)	(6.0)	(0.0)	(0.0)	(0.0)	100.0	32	
Бусад	5.2	1 873	63.1	15.0	14.1	2.2	4.5	1.2	100.0	97	

* Эхийн боловсролын түвшин нь хариулагдаагүй харгалзан 3, 0 ажиглалтыг (жигнээгүй) харуулаагүй.

** Өрхийн тэргүүлэгчийн үндэс угсаа нь хариулагдаагүй харгалзан 35, 3 ажиглалтыг (жигнээгүй) харуулаагүй.

() 25-49 ажиглалт (жигнээгүй) дээр үндэслэн тооцсон.

(*) 25 хүртэлх ажиглалт (жигнээгүй) дээр үндэслэн тооцсон.

Хүснэгт СР.17: Хурдан морь унасан хүүхэд, хурдан морины уралдааны төрлөөр

2012 оны 11 сараас хойших хугацаанд хурдны морь унасан хүүхдийн хувь, хурдан морь унасан хүүхдийн хувь, оролцсон хурдан морины уралдааны төрлөөр, Монгол Улс, 2013 он

	Хурдны морь унасан хүүхдийн хувь	4-15 насны хүүхдийн тоо	Хурдан морины уралдааны төрөл						Хурдны морь унасан хүүхдийн тоо
			Улсын	Бүсийн	Аймгийн	Сумын	Бусад	Бүгд	
Дун	5.2	11 539	3.2	5.3	9.9	57.4	24.1	100.0	599
Хүйс									
Эрэгтэй	9.6	5 835	3.5	5.2	9.0	58.0	24.4	100.0	561
Эмэгтэй	0.7	5 704	(0.0)	(7.7)	(23.7)	(48.7)	(19.9)	100.0	38
Нас									
4-6	0.7	3 339	(0.0)	(7.5)	(8.8)	(44.2)	(39.5)	100.0	24
7-9	5.4	2 666	2.5	1.8	9.1	59.8	26.8	100.0	145
10-15	7.8	5 535	3.6	6.4	10.3	57.3	22.3	100.0	430
Бүс									
Баруун	7.6	1 869	3.1	6.4	7.8	54.6	28.2	100.0	141
Хангай	7.2	2 569	1.9	7.9	6.6	54.9	28.8	100.0	184
Төв	8.1	1 997	5.8	2.6	15.3	57.9	18.4	100.0	161
Зүүн	9.4	953	1.1	1.6	9.4	64.4	23.5	100.0	89
Улаанбаатар	0.6	4 151	(*)	(*)	(*)	(*)	(*)	100.0	24
Хот, хөдөө									
Хот	1.7	6 835	2.6	3.9	26.1	51.0	16.4	100.0	117
Хөдөө	10.2	4 704	3.4	5.7	6.0	58.9	25.9	100.0	482
Байршил									
Нийслэл	0.6	4 151	(*)	(*)	(*)	(*)	(*)	100.0	24
Аймгийн төв	3.5	2 684	1.8	1.9	29.0	47.8	19.6	100.0	93
Сумын төв	6.8	1 425	8.2	4.4	4.2	63.4	19.8	100.0	97
Хөдөө	11.7	3 279	2.2	6.0	6.5	57.8	27.5	100.0	385
Сургуульд хамрагдалт									
Хамрагддаг	5.9	9 981	3.1	5.4	9.6	57.5	24.3	100.0	590
Хамрагддаггүй	0.6	1 558	(*)	(*)	(*)	(*)	(*)	100.0	9
Эхийн боловсрол*									
Боловсролгүй	8.7	583	0.0	2.9	12.5	56.1	28.5	100.0	51
Бага	9.1	993	1.3	5.7	13.6	55.5	23.9	100.0	90
Суурь	8.2	2 302	5.4	5.5	7.8	59.7	21.5	100.0	188
Бүрэн дунд	4.9	2 820	3.1	4.0	8.9	54.8	29.1	100.0	137
Техникийн болон тусгай мэргэжлийн дунд	5.4	1 294	3.3	9.1	4.1	63.1	20.4	100.0	70
Дээд	1.7	3 436	2.4	5.5	17.9	54.5	19.7	100.0	58
Эх нь хамт амьдардаггүй	4.7	109	(*)	(*)	(*)	(*)	(*)	100.0	5
Өрхийн аж байдлын түвшин									
Доогуур	12.2	2 507	3.0	4.8	7.9	54.8	29.5	100.0	306
Дунджаас доогуур	5.5	2 534	2.5	8.2	9.0	58.9	21.3	100.0	139
Дундаж	3.5	2 342	3.4	3.0	8.9	68.9	15.8	100.0	83
Дунджаас дээгүүр	2.7	2 071	5.6	6.0	24.6	45.5	18.3	100.0	55
Дээгүүр	0.8	2 086	(*)	(*)	(*)	(*)	(*)	100.0	16
Өрхийн тэргүүлэгчийн үндэс угсаа**									
Халх	5.2	9 068	3.1	5.4	10.5	56.7	24.2	100.0	468
Казах	5.7	566	(0.0)	(11.7)	(6.2)	(54.2)	(27.9)	100.0	32
Бусад	5.2	1 873	5.1	3.1	8.7	60.6	22.6	100.0	97

* Эхийн боловсролын түвшин нь хариулагдаагүй харгалзан 3, 0 ажиглалтыг (жигнээгүй) харуулаагүй.

** Өрхийн тэргүүлэгчийн үндэс угсаа нь хариулагдаагүй харгалзан 35, 3 ажиглалтыг (жигнээгүй) харуулаагүй.

() 25-49 ажиглалт (жигнээгүй) дээр үндэслэн тооцсон.

(*) 25 хүртэлх ажиглалт (жигнээгүй) дээр үндэслэн тооцсон.

Table CP.18: Анх хурдан морь унасан нас

4-15 насны хурдан морь унадаг хүүхдийн хувь, анх хурдан морь унаж эхэлсэн насаар, анх хурдан морь унасан голч нас, Монгол Улс, 2013 он

	Анх хурдан морь унаж эхэлсэн нас			Анх хурдан морь унасан голч нас	Хурдан морь унадаг 4-15 насны хүүхдийн тоо
	7 хүртэл	7-9	10+		
Дүн	30.5	49.3	20.2	8.1	599
Хүйс					
Эрэгтэй	30.2	48.9	20.9	8.1	561
Эмэгтэй	(34.4)	(54.4)	(11.2)	(7.8)	38
Нас					
4-6	(100.0)	(0.0)	(0.0)	(6.0)	24
7-9	37.2	62.8	0.0	7.4	145
10-15	24.3	47.5	28.2	8.6	430
Бүс					
Баруун	23.5	51.7	24.8	8.4	141
Хангай	22.3	49.9	27.8	8.7	184
Төв	44.8	44.5	10.7	7.4	161
Зүүн	37.7	48.5	13.9	7.6	89
Улаанбаатар	(*)	(*)	(*)	(*)	24
Хот, хөдөө					
Хот	23.5	53.6	22.9	8.4	117
Хөдөө	32.2	48.2	19.6	8.0	482
Байршил					
Нийслэл	(*)	(*)	(*)	(*)	24
Аймгийн төв	26.5	50.6	22.8	8.4	93
Сумын төв	33.1	53.6	13.3	8.0	97
Хөдөө	32.0	46.8	21.2	8.0	385
Сургуульд хамрагдалт					
Хамрагддаг	30.6	49.3	20.1	8.1	590
Хамрагддаггүй	(*)	(*)	(*)	(*)	9
Эхийн боловсрол					
Боловсролгүй	31.4	43.3	25.3	8.1	51
Бага	32.6	54.6	12.8	8.0	90
Суурь	28.1	51.5	20.4	8.1	188
Бүрэн дунд	37.5	42.2	20.3	7.7	137
Техникийн болон тусгай мэргэжлийн дунд	23.5	54.3	22.2	8.6	70
Дээд	28.9	48.2	22.9	8.3	58
Эх нь хамт амьдардаггүй	(*)	(*)	(*)	(*)	5
Өрхийн аж байдлын түвшин					
Доогуур	30.3	47.8	21.9	8.1	306
Дунджаас доогуур	31.2	46.6	22.2	8.2	139
Дундаж	35.6	51.6	12.8	7.8	83
Дунджаас дээгүүр	22.3	58.1	19.7	8.3	55
Дээгүүр	(*)	(*)	(*)	(*)	16
Өрхийн тэргүүлэгчийн үндэс угсаа*					
Халх	32.9	47.3	19.8	8.0	468
Казах	(24.9)	(64.7)	(10.4)	(8.0)	32
Бусад	20.8	54.0	25.1	8.4	97

* Өрхийн тэргүүлэгчийн үндэс угсаа нь хариулагдаагүй 3 ажиглалтыг (жигнээгүй) харуулаагүй.

() 25-49 ажиглалт (жигнээгүй) дээр үндэслэн тооцсон.

(*) 25 хүртэлх ажиглалт (жигнээгүй) дээр үндэслэн тооцсон.

Хүснэгт СР.19: Хамгаалалтын хувцас, хэрэглэлийн хэрэглээ

Сүүлийн хурдан морины уралдаанд оролцохдоо хамгаалалтын хувцас, хэрэглэл хэрэглээгүй хүүхдийн хувь, хамгаалалтын хувцас, хэрэглэл хэрэглэсэн хүүхдийн хувь, хамгаалалтын хувцас, хэрэглэлийн төрлөөр, Монгол Улс, 2013 он

	Хамгаалалтын хувцас, хэрэглэл хэрэглээгүй хүүхдийн хувь	Сүүлийн хурдан морины уралдаанд оролцохдоо дараах хамгаалалтын хувцас, хэрэглэлийг хэрэглэсэн хүүхдийн хувь:							Хурдан морь унадаг 4-15 насны хүүхдийн тоо
		Малгай	Нүдний шил	Хантааз	Өвдгөвч	Гутал	Наад зах нь нэгийг	Бүгдийг	
Дүн	26.1	52.3	37.3	41.1	41.4	52.4	73.9	22.4	599
Хүйс									
Эрэгтэй	26.2	51.2	37.5	40.2	40.1	52.5	73.8	22.2	561
Эмэгтэй	(23.6)	(68.7)	(35.4)	(54.8)	(59.5)	(50.8)	(76.4)	(25.3)	38
Нас									
4-6	(21.7)	(61.7)	(46.5)	(51.3)	(49.7)	(64.9)	(78.3)	(37.9)	24
7-9	27.6	53.0	37.5	43.4	41.9	48.0	72.4	23.7	145
10-15	25.8	51.5	36.8	39.8	40.7	53.1	74.2	21.0	430
Бүс									
Баруун	32.7	37.9	25.6	27.3	27.3	42.6	67.3	11.9	141
Хангай	33.4	41.3	31.7	34.2	33.5	51.6	66.6	18.9	184
Төв	19.0	68.1	44.7	54.1	56.5	57.5	81.0	27.2	161
Зүүн	15.5	73.6	55.1	57.2	55.8	53.7	84.5	36.1	89
Улаанбаатар	(*)	(*)	(*)	(*)	(*)	(*)	(*)	(*)	24
Хот, хөдөө									
Хот	9.4	64.9	51.1	52.9	53.6	67.5	90.6	34.8	117
Хөдөө	30.1	49.2	34.0	38.3	38.4	48.7	69.9	19.3	482
Байршил									
Нийслэл	(*)	(*)	(*)	(*)	(*)	(*)	(*)	(*)	24
Аймгийн төв	7.3	72.3	55.5	58.9	59.7	65.5	92.7	36.7	93
Сумын төв	26.6	54.8	43.4	49.3	45.9	52.5	73.4	26.0	97
Хөдөө	31.0	47.8	31.6	35.5	36.5	47.7	69.0	17.6	385
Сургуульд хамрагдалт									
Хамрагддаг	26.3	52.2	36.8	40.8	41.2	52.3	73.7	22.2	590
Хамрагддаггүй	(*)	(*)	(*)	(*)	(*)	(*)	(*)	(*)	9
Эхийн боловсрол									
Боловсролгүй	29.2	52.8	27.9	35.7	38.7	38.4	70.8	12.8	51
Бага	31.0	48.4	27.6	46.8	45.9	46.5	69.0	17.3	90
Суурь	27.7	49.8	37.2	37.6	38.9	54.7	72.3	23.3	188
Бүрэн дунд	19.9	60.0	41.1	46.8	46.1	54.2	80.1	25.1	137
Техникийн болон тусгай мэргэжлийн дунд	28.3	49.7	47.0	43.0	39.8	59.6	71.7	26.4	70
Дээд	23.5	52.6	40.6	34.0	36.2	51.5	76.5	24.9	58
Эх нь хамт амьдардаггүй	(*)	(*)	(*)	(*)	(*)	(*)	(*)	(*)	5
Өрхийн аж байдлын түвшин									
Доогуур	29.3	50.6	36.7	38.6	40.1	50.1	70.7	21.0	306
Дунджаас доогуур	25.3	53.4	32.0	45.9	45.9	50.7	74.7	22.0	139
Дундаж	26.1	51.5	43.3	40.7	38.0	56.3	73.9	25.8	83
Дунджаас дээгүүр	16.0	53.7	39.6	40.7	40.7	63.5	84.0	24.0	55
Дээгүүр	(*)	(*)	(*)	(*)	(*)	(*)	(*)	(*)	16
Өрхийн тэргүүлэгчийн үндэс угсаа*									
Халх	22.6	55.9	40.3	45.7	46.2	56.0	77.4	25.2	468
Казах	(29.0)	(37.2)	(32.1)	(31.1)	(21.5)	(54.0)	(71.0)	(13.6)	32
Бусад	41.6	39.9	25.6	22.2	24.0	35.5	58.4	11.9	97

* Өрхийн тэргүүлэгчийн үндэс угсаа нь хариулагдаагүй 3 ажиглалтыг (жигнээгүй) харуулаагүй.

() 25-49 ажиглалт (жигнээгүй) дээр үндэслэн тооцсон.

(*) 25 хүртэлх ажиглалт (жигнээгүй) дээр үндэслэн тооцсон.

Хүснэгт СР.20: Хурдан морины уралдааны үед осол, гэмтэлд өртсөн хүүхэд

Сүүлийн хурдан морины уралдааны үеэр морио зайдан унасан болон осол, гэмтэлд өртсөн хүүхдийн хувь, Монгол Улс, 2013 он

	Сүүлийн хурдан морины уралдаанд морио зайдан унасан хүүхдийн хувь	Сүүлийн хурдан морины уралдаанд оролцохдоо осол, гэмтэлд өртсөн хүүхдийн хувь	Хурдан морь унадаг 4-15 насны хүүхдийн тоо
Дүн	50.3	2.8	599
Хүйс			
Эрэгтэй	53.0	2.4	561
Эмэгтэй	(10.7)	(8.4)	38
Нас			
4-6	(9.6)	(3.0)	24
7-9	29.5	4.0	145
10-15	59.6	2.4	430
Бүс			
Баруун	70.0	3.3	141
Хангай	64.5	1.3	184
Төв	26.1	5.0	161
Зүүн	40.2	2.0	89
Улаанбаатар	(*)	(*)	24
Хот, хөдөө			
Хот	42.6	1.1	117
Хөдөө	52.2	3.2	482
Байршил			
Нийслэл	(*)	(*)	24
Аймгийн төв	47.1	1.4	93
Сумын төв	44.0	6.6	97
Хөдөө	54.2	2.4	385
Сургуульд хамрагдалт			
Хамрагддаг	49.7	2.9	590
Хамрагддаггүй	(*)	(*)	9
Эхийн боловсрол			
Боловсролгүй	52.4	6.3	51
Бага	54.2	3.0	90
Суурь	52.8	2.8	188
Бүрэн дунд	43.7	3.2	137
Техникийн болон тусгай мэргэжлийн дунд	55.1	1.0	70
Дээд	41.9	0.0	58
Эх нь хамт амьдардаггүй	(*)	(*)	5
Өрхийн аж байдлын түвшин			
Доогуур	53.2	2.3	306
Дунджаас доогуур	55.6	5.1	139
Дундаж	44.1	2.5	83
Дунджаас дээгүүр	39.3	1.2	55
Дээгүүр	(*)	(*)	16
Өрхийн тэргүүлэгчийн үндэс угсаа*			
Халх	45.2	2.5	468
Казах	(70.2)	(4.5)	32
Бусад	67.8	3.3	97

* Өрхийн тэргүүлэгчийн үндэс угсаа нь хариулагдаагүй 3 ажиглалтыг (жигнээгүй) харуулаагүй.

() 25-49 ажиглалт (жигнээгүй) дээр үндэслэн тооцсон.

(*) 25 хүртэлх ажиглалт (жигнээгүй) дээр үндэслэн тооцсон.

Хүснэгт СР.21: Хурдан морь унаач хүүхдийн нийгмийн хамгаалал

Сүүлийн хурдан морины уралдаанд орохдоо ямар ч даатгал, гэрээ, урамшуулалгүй байсан хүүхдийн хувь, сүүлийн хурдан морины уралдаанд орохдоо даатгалтай, гэрээтэй, урамшуулалтай байсан хүүхдийн хувь, сүүлийн хурдан морины уралдаанд орохдоо даатгалтай байсан бөгөөд осол, гэмтэлд өртсөн хүүхдийн хувь, Монгол Улс, 2013 он

	Сүүлийн хурдан морины уралдаанд орохдоо даатгалгүй, гэрээгүй, урамшуулалгүй байсан хүүхдийн хувь	Хүүхдийн хувь				Хурдан морь унадаг 4-15 насны хүүхдийн тоо	Сүүлийн хурдан морины уралдаанд орохдоо даатгалтай байсан бөгөөд осол, гэмтэлд өртсөн хүүхдийн хувь	Сүүлийн хурдан морины уралдаанд орохдоо даатгалтай байсан 4-15 насны хүүхдийн тоо
		Даатгалтай	Гэрээтэй	Урамшуулалтай	Бүгд			
Дүн	25.8	58.7	8.1	36.5	5.5	599	3.1	352
Хүйс								
Эрэгтэй	25.5	58.1	8.5	38.0	5.7	561	3.1	326
Эмэгтэй	(30.4)	(68.6)	(2.8)	(13.7)	(2.8)	38	(2.7)	26
Нас								
4-6	(54.4)	(37.1)	(6.9)	(13.6)	(0.0)	24	(*)	9
7-9	27.7	59.4	3.7	28.3	3.0	145	3.8	86
10-15	23.6	59.7	9.7	40.5	6.7	430	2.7	257
Бүс								
Баруун	37.8	43.3	6.5	36.0	3.9	141	3.1	61
Хангай	29.2	49.0	4.5	40.6	2.8	184	2.0	90
Төв	19.1	73.1	10.3	28.2	7.0	161	4.7	118
Зүүн	10.3	83.1	16.4	44.5	12.8	89	2.4	74
Улаанбаатар	(*)	(*)	(*)	(*)	(*)	24	(*)	9
Хот, хөдөө								
Хот	22.8	62.6	9.4	38.8	8.6	117	0.9	73
Хөдөө	26.6	57.8	7.8	35.9	4.8	482	3.7	278
Байршил								
Нийслэл	(*)	(*)	(*)	(*)	(*)	24	(*)	9
Аймгийн төв	19.9	69.0	11.9	40.2	10.9	93	1.0	64
Сумын төв	25.9	60.2	7.3	39.0	5.9	97	3.9	58
Хөдөө	26.8	57.2	7.9	35.1	4.5	385	3.7	220
Сургуульд хамрагдалт								
Хамрагддаг	26.2	58.3	7.9	36.2	5.4	590	3.2	344
Хамрагддаггүй	(*)	(*)	(*)	(*)	(*)	9	(*)	8
Эхийн боловсрол								
Боловсролгүй	28.6	55.6	7.2	35.4	4.6	51	(11.4)	28
Бага	26.5	59.1	3.0	30.3	3.0	90	5.1	53
Суурь	25.4	54.8	12.0	43.8	7.6	188	1.6	103
Бүрэн дунд	24.0	62.9	9.1	29.1	4.8	137	3.1	86
Техникийн болон тусгай мэргэжлийн дунд	26.1	64.9	4.2	37.1	4.2	70	1.5	45
Дээд	27.1	58.7	6.1	37.2	6.1	58	(0.0)	34
Эх нь хамт амьдардаггүй	(*)	(*)	(*)	(*)	(*)	5	(*)	2
Өрхийн аж байдлын түвшин								
Доогуур	27.1	58.6	7.9	32.6	4.0	306	3.3	179
Дунджаас доогуур	26.4	57.6	8.9	41.3	7.5	139	4.7	80
Дундаж	21.2	53.7	10.6	44.3	8.7	83	(2.6)	44
Дунджаас дээгүүр	26.1	65.7	5.5	33.2	5.5	55	(0.0)	36
Дээгүүр	(*)	(*)	(*)	(*)	(*)	16	(*)	12
Өрхийн тэргүүлэгчийн үндэс угсаа								
Халх	23.5	62.3	7.6	35.8	5.4	468	2.9	291
Казах	(48.6)	(21.3)	(7.5)	(38.0)	(4.5)	32	(*)	7
Бусад	29.4	54.1	11.1	40.1	6.5	97	2.3	52

* Өрхийн тэргүүлэгчийн үндэс угсаа нь хариулагдаагүй 3, 2 ажиглалтыг (жигнээгүй) харгалзан харуулаагүй.

() 25-49 ажиглалт (жигнээгүй) дээр үндэслэн тооцсон.

(*) 25 хүртэлх ажиглалт (жигнээгүй) дээр үндэслэн тооцсон.

Х БҮЛЭГ

ХҮҮХДИЙН ЭНДЭГДЭЛ

Х

Нялхсын болон тав хүртэлх насны хүүхдийн нас баралтыг бууруулах нь Мянганы Хөгжлийн Зорилт (МХЗ), “Хүүхдэд ээлтэй дэлхий ертөнц” тунхаглалын тэргүүн зорилтуудын нэг юм. Тухайлбал, МХЗ-д 2015 он гэхэд тав хүртэлх насны хүүхдийн эндэгдлийг 1990 оны түвшнээс гуравны хоёроор бууруулах зорилтыг дэвшүүлсэн. Энэхүү зорилтын хэрэгжилтийг хянах, үнэлэх нь нэн чухал бөгөөд нарийн төвөгтэй ажил юм.

Энэ бүлэгт тайлбарласан хүүхдийн эндэгдлийн түвшнийг эмэгтэйн асуулгын "Төрөлтийн түүх" бүлгийн мэдээлэлд суурилан тооцсон. Судалгаанд хамрагдсан бүх эмэгтэйчүүдээс хүүхэд төрүүлсэн эсэх, хэрвээ тийм бол хамт амьдарч байгаа, хамт амьдрахгүй байгаа болон эндсэн охид, хөвгүүдийн тоог асуусан. Үүнээс гадна эмэгтэйгээс анхны төрөлтөөс нь эхлэн бүх амьд төрөлтийг дараалуулан төрөлтийн түүхийн дэлгэрэнгүй асуултыг асуусан юм. Ингэхдээ тухайн төрөлт нь ихэр эсэх, хүүхдийн хүйс, төрсөн огноо (он, сар) болон одоо энх тунх эсэх, одоо хэдэн настай, эндсэн бол эндэхдээ хэдэн настай байсныг тодруулсан. Хүүхдийн эндэгдлийн түвшинг насны бүлгээр дараах байдлаар тодорхойлдог.

- Нярайн эндэгдэл (НЭ): 1 сар хүрэхээсээ өмнө эндэх магадлал
- Нярайн дараах эндэгдэл (НДЭ): Нялхсын болон нярайн эндэгдлийн түвшний зөрүү
- Нялхсын эндэгдэл (1q0): 1 нас хүрэхээсээ өмнө эндэх магадлал
- Хүүхдийн эндэгдэл (4q1): 1 настай хүүхэд 5 нас хүрэхээсээ өмнө эндэх магадлал
- 5 хүртэлх насны хүүхдийн эндэгдэл (5q0): 5 нас хүрэхээсээ өмнө эндэх магадлал

Эндэгдлийн түвшинг харуулж буй үзүүлэлтүүдийг 1000 амьд төрөлтөд ногдохоор илэрхийлдэг. Гэхдээ хүүхдийн эндэгдлийн түвшинг нэг настай 1000 хүүхдэд ногдохоор, нярайн дараах эндэгдлийг нялхсын болон нярайн эндэгдлийн зөрүүгээр илэрхийлж болно.

Хүснэгт СМ.1 болон Зураг СМ.1-д нярайн, нярайн дараах, нялхсын, хүүхдийн болон 5 хүртэлх насны хүүхдийн эндэгдлийн түвшинг судалгаанаас өмнөх гурван 5 жилийн үечлэлээр үзүүлсэн. Сүүлийн 5 жилийн 1000 амьд төрөлтөд ногдох нярайн эндэгдлийн түвшин 13.85, харин нярайн дараах эндэгдлийн түвшин 7.14 байв.

Зураг СМ.1: Бага насны хүүхдийн эндэгдлийн түвшин, Монгол Улс, 2013 он

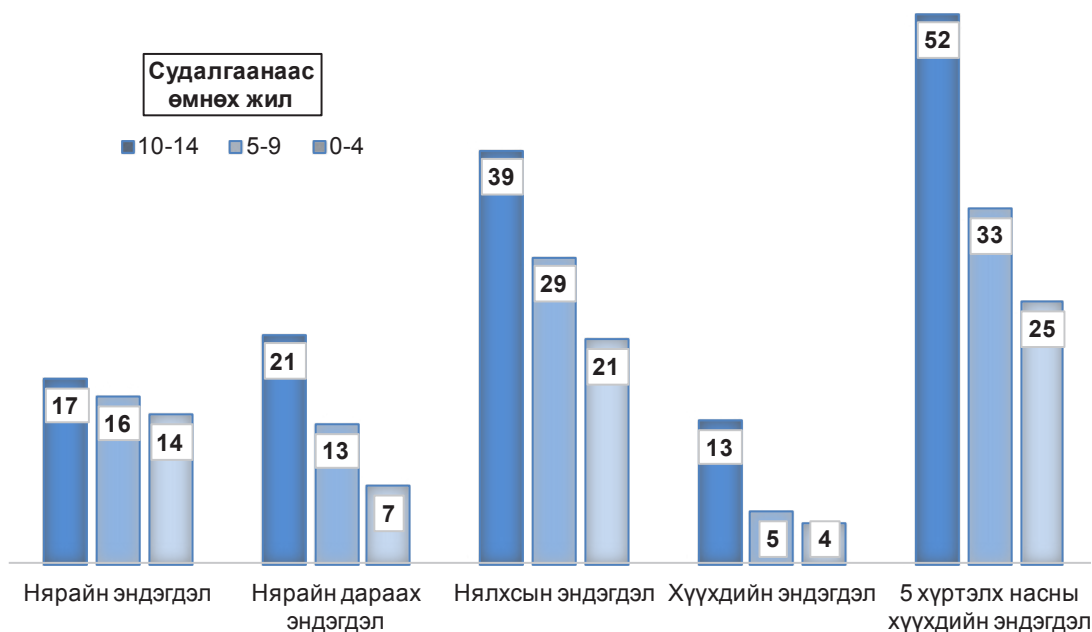

Тэмдэглэл: Үзүүлэлтийн утга 1000 амьд төрөлтөд ногдоно.

Судалгаанаас өмнөх 5 жилийн хугацаанд нялхсын эндэгдэл 1000 амьд төрөлтөд 21.0, харин тав хүртэлх насны хүүхдийн эндэгдэл 1000 амьд төрөлтөд 24.5 байгаагаас харахад 5 хүртэлх насны хүүхдийн эндэгдлийн дийлэнхийг (85.7 хувь) нялхсын эндэгдэл эзэлж байна.

Хүснэгт болон зургаас харахад улсын түвшинд сүүлийн 15 жилийн хугацаанд хүүхдийн эндэгдлийн түвшин буурчээ. Тодруулбал, судалгаанаас өмнөх 10-14 жилийн хугацаанд 5 хүртэлх насны хүүхдийн эндэгдлийн түвшин 1000 амьд төрөлтөд 51.6 байсан нь сүүлийн 5 жилийн хугацаанд (2008-2013) 24.5 болж хоёр дахин буурчээ. Бусад эндэгдлийн хувьд дээрх дүр зураг ижил байна.

Хүснэгт СМ.2 болон СМ.3-т хүүхдийн эндэгдлийн тооцооллыг нийгэм, эдийн засаг болон хүн ам зүйн шинж байдлаар харуулсан. Хүснэгт СМ.3-аас харахад эрэгтэй хүүхдүүдийн эндэх магадлал охидынхтой харьцуулахад ойролцоогоор 2 дахин өндөр байна. Тухайлбал, эрэгтэй хүүхдүүдийн хувьд нярайн эндэгдлийн түвшин 1000 амьд төрөлтөд 18.1, нялхсын эндэгдлийн түвшин 1000 амьд төрөлтөд 27.4, 5 хүртэлх насны хүүхдийн эндэгдлийн түвшин 1000 амьд төрөлтөд 30.3 байхад эмэгтэй хүүхдийн хувьд дээрх үзүүлэлтүүд харгалзан 9.4, 14.3 болон 18.4 байна. Бусад хүн ам зүйн шинж байдлаар авч үзэхэд төрөх үеийн эхийн насны хувьд 35-49 насандаа төрсөн эхчүүдийн, төрөлтийн дарааллын хувьд 4-6 дахь төрөлтийн, төрөлт хоорондын зайны хувьд өмнөх төрөлтөөс хоёроос бага жилийн зөрүүтэй төрсөн хүүхдүүдийн эндэх магадлал бусадтайгаа харьцуулахад өндөр байгааг Хүснэгт СМ.3 мөн харуулж байна.

Бүс нутгаар авч үзвэл нярайн, нялхсын болон тав хүртэлх насны хүүхдийн эндэгдлийн түвшин Улаанбаатар хотод хамгийн бага (1000 амьд төрөлтөд нярайн эндэгдэл 7.2, нялхсын эндэгдэл 10.6, тав хүртэлх насны хүүхдийн эндэгдэл 10.6), Баруун бүсэд бусад бүстэй харьцуулахад хамгийн өндөр (харгалзан 19.5, 32.6 ба 40.1) байна.

Хүүхдийн эндэгдлийг өрхийн суурьшлаар авч үзэхэд хөдөөд өндөр хэвээр байна. Тодруулбал, хөдөөд 1000 амьд төрөлтөд ногдох нярайн эндэгдлийн түвшин 21.6, нялхсын эндэгдлийн түвшин 31.1, тав хүртэлх насны хүүхдийн эндэгдлийн түвшин 37.5 байгаа нь хотынхоос 2.1-2.4 дахин өндөр байгаа юм.

Өрхийн байршлаар авч үзэхэд нийслэлээс хөдөө рүү алслагдах тусам хүүхдийн эндэгдлийн түвшин улам бүр нэмэгдэж байна. Тухайлбал, нялхсын эндэгдэл 1000 амьд төрөлтөд нийслэлд 10.6, аймгийн төвд 21.8, сумын төвд 29.7 байхад хөдөөд 31.6 ногдож байна. Энэхүү дүр зураг хүүхдийн эндэгдлийн бусад үзүүлэлтийн хувьд ижил хэв маягтай байна.

Хүүхдийн эндэгдлийн түвшин эхийн боловсрол болон өрхийн аж байдлын түвшнээр ялгаатай байна. Өөрөөр хэлбэл, эхийн боловсрол болон өрхийн аж байдлын түвшин дээшлэх тусам хүүхдийн эндэгдэл буурч байгаа юм. Тухайлбал, боловсролгүй эхийн хүүхдүүдийн хувьд 1 болон 5 нас хүрэхээсээ өмнө эндэх магадлал 1000 амьд төрөлтөд 45.8, 54.6 байхад дээд боловсролтой эхийн хүүхдүүдийн хувьд энэ нь харгалзан 11.2, 12.5 байна. Түүнчлэн, доогуур түвшний аж байдалтай өрхийн хүүхдүүдийн хувьд нялхсын эндэгдэл 1000 амьд төрөлтөд 32.8, 5 хүртэлх насны хүүхдийн эндэгдэл 1000 амьд төрөлтөд 39.8 байгаа нь дээгүүр түвшний аж байдалтай өрхийн нялхсын болон 5 хүртэлх насны хүүхдийн эндэгдэлтэй харьцуулахад харгалзан 2.5 болон 3.0 дахин өндөр байгаа юм. Зураг СМ.2-т 5 хүртэлх насны хүүхдийн эндэгдлийн түвшинг сонгосон шинж байдлаар харууллаа.

Зураг СМ.2: 5 хүртэлх насны хүүхдийн эндэгдлийн түвшин, сонгосон шинж байдлаар, Монгол Улс, 2013 он

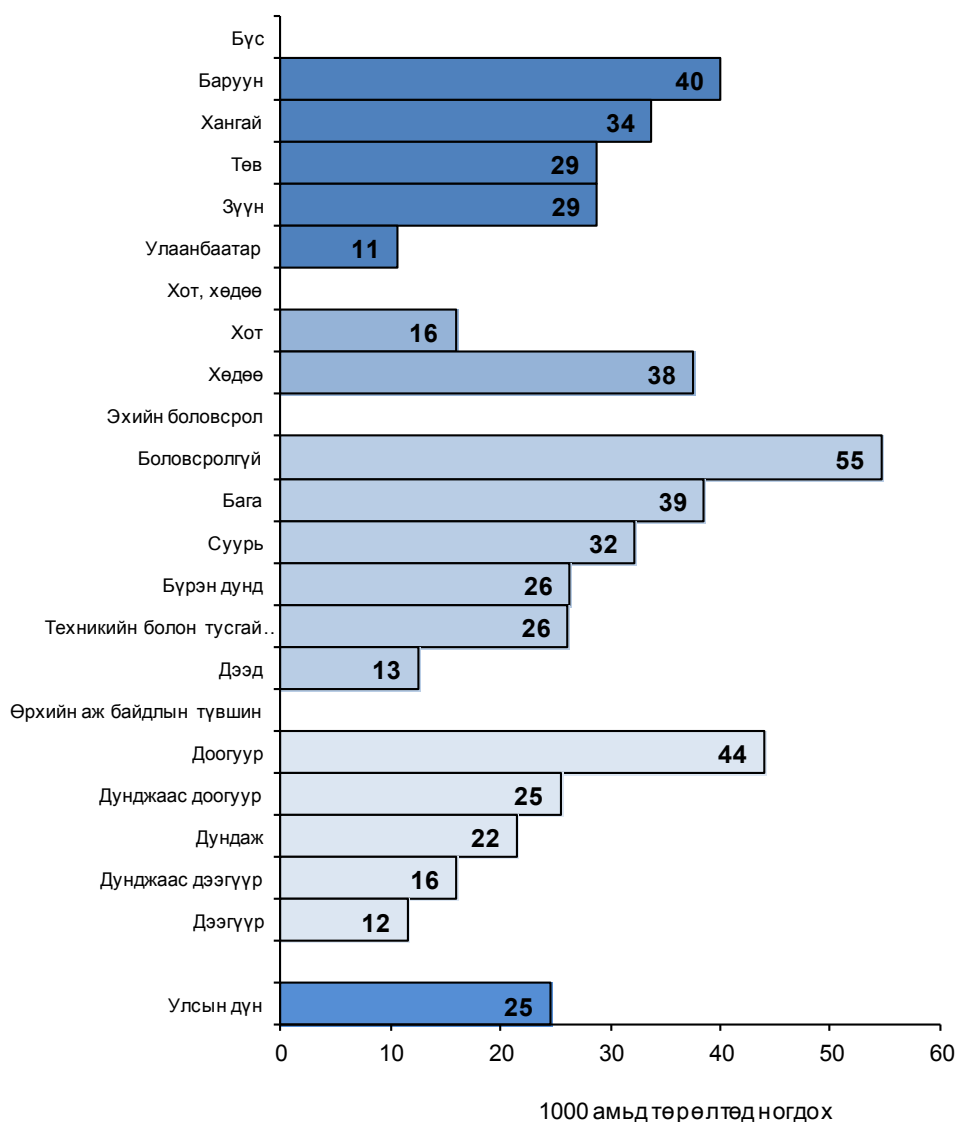

Өрхийн тэргүүлэгчийн үндэс угсаагаар авч үзвэл хүүхдийн эндэгдлийн түвшин нэлээд ялгаатай байв. Тухайлбал, казах тэргүүлэгчтэй өрхийн хүүхдүүдийн хувьд 1 сар хүрэхээсээ өмнө эндэх магадлал 1000 амьд төрөлтөд 36.2, 1 нас хүрэхээсээ өмнө эндэх магадлал 1000 амьд төрөлтөд 52.5, 5 нас хүрэхээсээ өмнөх эндэх магадлал 1000 амьд төрөлтөд 60.2 байгаа нь улсын түвшнээс даруй 2.5-2.6 дахин өндөр байгаа юм (Хүснэгт СМ.2).

Манай улсад хүүхдийн эндэгдлийн тооцооллын хэд хэдэн эх үүсвэр байдаг. Тухайлбал, Эрүүл мэндийн яамны төрөлт, нас баралтын бүртгэлд суурилсан жил бүрийн тооцоолол болон ҮСХ-ны тооллого, түүвэр судалгаанд суурилсан тооцооллыг дурьдаж болно. Өмнөх Хүүхэд хөгжил судалгаануудад (2000, 2005 болон 2010) нялхсын болон тав хүртэлх насны хүүхдийн эндэгдлийг тооцохдоо Брассын шууд бус аргыг¹ ашигласан. Харин Нөхөн үржихүйн эрүүл мэндийн 1998 оны судалгаанд төрөлтийн бүтэн

1 НҮБ, 1983. Гарын авлага Х: Хүн ам зүйн тооцооны шууд бус арга, техникүүд (НҮБ-ын хэвлэл, худалдааны № E.83. ХШ,2). НҮБ, 1990а. Q-тав, НҮБ-ын Хүүхдийн эндэгдлийн тооцооллын хөтөлбөр. Нью Йорк, НҮБ-ын Хүн амын хэлтэс. НҮБ, 1990b. Хүүхдийн эндэгдлийн тооцооллын гарын авлага. Нью Йорк, НҮБ.

түүхийг, харин 2003 болон 2008 оны судалгаанд хураангуй төрөлтийн түүх буюу судалгаанаас өмнөх 5 жилийн төрөлтийн мэдээлэлд үндэслэн нялхас болон 5 хүртэлх насны хүүхдийн нас баралтыг тооцсон.

Зураг СМ.3-г НҮТС-наас гарсан 5 хүртэлх насны хүүхдийн эндэгдлийн түвшинг бусад эх үүсвэрүүдтэй харьцуулан харуулсан. НҮТС 2013-ын үр дүнг Хүснэгт СМ.1-ээс авсан болно. Монгол Улсад өнгөрсөн 15 жилийн хугацаанд хүүхдийн эндэгдэл буурсан болохыг НҮТС 2013-ын үр дүн илтгэж байна.

Хүүхдийн нас баралт буурах хандлагатай байгааг илтгэх бас нэг эх үүсвэр нь ЭМЯ-ны захиргааны статистик мэдээлэл юм. Тухайлбал, ЭМЯ-ны захиргааны статистик үзүүлэлтээр тав хүртэлх насны хүүхдийн эндэгдэл 2005 онд 1000 амьд төрөлтөд 26.0, 2010 онд 25.6 байснаа 2013 онд 18.0 болж буурчээ.² Цаашид энэхүү бууралтын чанар болон ялгаатай байдал, тэдгээрийн тодорхойлолтыг илүү нарийвчлан, тусгайд нь шинжлэн судлах шаардлагатай.

Зураг СМ.3: 5 хүртэлх насны хүүхдийн эндэгдлийн түвшний хандлага, Монгол Улс, 2013 он

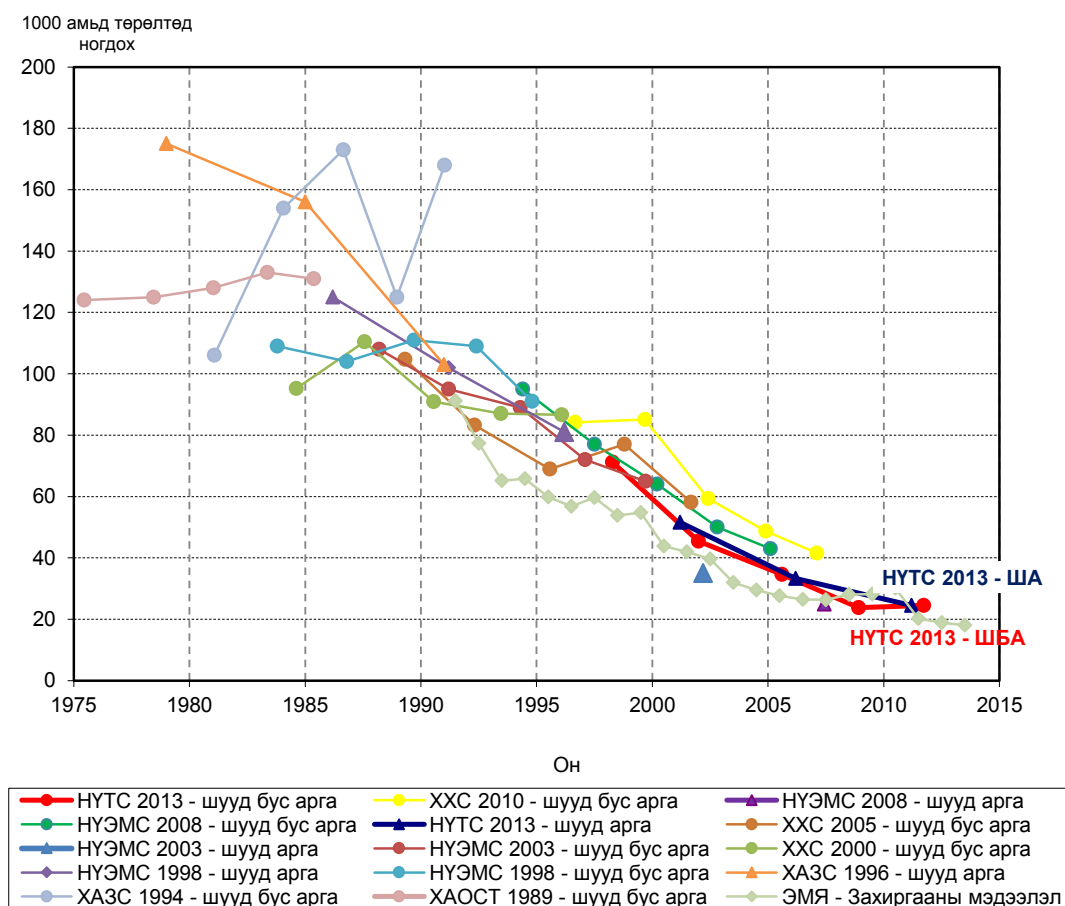

2 УСХ, 2005, 2010, 2013. Статистикийн эмхэтгэл. Монгол Улс.

Хүснэгт СМ.1: Бага насны хүүхдийн эндэгдлийн түвшин

Нярай, нярайн дараах, нялхсын, хүүхдийн болон 5 хүртэлх насны хүүхдийн эндэгдлийн түвшин, судалгаанаас өмнөх 5 жилийн үечлэлээр, Монгол Улс, 2013 он

	Нярайн эндэгдлийн түвшин ¹	Нярайн дараах эндэгдлийн түвшин ^{2, а}	Нялхсын эндэгдлийн түвшин ³	Хүүхдийн эндэгдлийн түвшин ⁴	5 хүртэлх насны хүүхдийн эндэгдлийн түвшин ⁵
Судалгаанаас өмнөх жил					
0-4	13.85	7.14	20.99	3.61	24.52
5-9	15.64	13.04	28.69	4.75	33.30
10-14	17.29	21.45	38.74	13.39	51.61

¹ НҮТС-ны үзүүлэлт 1.1 - Нярайн эндэгдлийн түвшин

² НҮТС-ны үзүүлэлт 1.3 - Нярайн дараах эндэгдлийн түвшин

³ НҮТС-ны үзүүлэлт 1.2; МХЗ-ын үзүүлэлт 4.2 - Нялхсын эндэгдлийн түвшин

⁴ НҮТС-ны үзүүлэлт 1.4 - Хүүхдийн эндэгдлийн түвшин

⁵ НҮТС-ны үзүүлэлт 1.5; МХЗ-ын үзүүлэлт 4.1 - 5 хүртэлх насны хүүхдийн эндэгдлийн түвшин

^а Нярайн дараах эндэгдлийн түвшинг нялхсын болон нярайн эндэгдлийн зөрүүгээр тодорхойлсон.

Хүснэгт СМ.2: Бага насны хүүхдийн эндэгдлийн түвшин нийгэм, эдийн засгийн шинж байдлаар

Судалгаанаас өмнөх 5 жилийн хувьд тооцогдсон нярайн, нярайн дараах, нялхсын, хүүхдийн болон 5 хүртэлх насны хүүхдийн эндэгдлийн түвшин, нийгэм, эдийн засгийн шинж байдлаар, Монгол Улс, 2013 он

	Нярайн эндэгдлийн түвшин ¹	Нярайн дараах эндэгдлийн түвшин ^{2, а}	Нялхсын эндэгдлийн түвшин ³	Хүүхдийн эндэгдлийн түвшин ⁴	5 хүртэлх насны хүүхдийн эндэгдлийн түвшин ⁵
Дүн	13.85	7.14	20.99	3.61	24.52
Бүс					
Баруун	19.48	13.11	32.59	7.75	40.09
Хангай	18.13	9.73	27.86	6.11	33.80
Төв	(20.05)	4.27	24.32	4.57	28.77
Зүүн	12.36	13.29	25.65	3.29	28.85
Улаанбаатар	7.22	3.42	10.63	0.00	10.63
Хот, хөдөө					
Хот	8.91	5.58	14.49	1.44	15.91
Хөдөө	21.59	9.46	31.05	6.69	37.53
Байршил					
Нийслэл	7.22	3.42	10.63	0.00	10.63
Аймгийн төв	12.17	9.65	21.82	3.95	25.68
Сумын төв	22.91	6.75	29.66	3.15	32.71
Хөдөө	21.05	10.56	31.61	8.07	39.42
Эхийн боловсрол					
Боловсролгүй	(31.40)	14.36	45.76	9.28	54.61
Бага	(21.59)	4.90	26.50	12.41	38.58
Суурь	15.50	11.73	27.23	5.16	32.25
Бүрэн дунд	15.67	9.11	24.79	1.58	26.33
Техникийн болон тусгай мэргэжлийн дунд	(17.08)	6.27	23.36	2.86	26.15
Дээд	7.55	3.64	11.20	1.36	12.54
Өрхийн аж байдлын түвшин					
Доогуур	22.44	10.32	32.77	7.27	39.80
Дунджаас доогуур	9.57	14.93	24.51	3.57	27.99
Дундаж	14.75	5.15	19.90	6.14	25.91
Дунджаас дээгүүр	11.40	1.06	12.46	0.00	12.46
Дээгүүр	9.95	3.21	13.16	0.00	13.16
Өрхийн тэргүүлэгчийн үндэс угсаа					
Халх	13.13	6.94	20.07	3.34	23.35
Казах	(36.15)	16.33	52.48	8.17	60.22
Бусад	11.38	5.59	16.97	3.67	20.58

¹ НҮТС-ны үзүүлэлт 1.1 - Нярайн эндэгдлийн түвшин

² НҮТС-ны үзүүлэлт 1.3 - Нярайн дараах эндэгдлийн түвшин

³ НҮТС-ны үзүүлэлт 1.2; МХЗ-ын үзүүлэлт 4.2 - Нялхсын эндэгдлийн түвшин

⁴ НҮТС-ны үзүүлэлт 1.4 - Хүүхдийн эндэгдлийн түвшин

⁵ НҮТС-ны үзүүлэлт 1.5; МХЗ-ын үзүүлэлт 4.1 - 5 хүртэлх насны хүүхдийн эндэгдлийн түвшин

^а Нярайн дараах эндэгдлийн түвшинг нялхсын болон нярайн эндэгдлийн зөрүүгээр тодорхойлсон.

() 250-499 ажиглалт (жигнээгүй) дээр үндэслэн тооцсон.

Хүснэгт СМ.3: Бага насны хүүхдийн эндэгдлийн түвшин хүн ам зүйн шинж байдлаар

Судалгаанаас өмнөх 5 жилийн хувьд тооцогдсон нярай, нярайн дараах, нялхас, хүүхдийн болон 5 хүртэлх насны хүүхдийн эндэгдлийн түвшин, хүн ам зүйн шинж байдлаар, Монгол Улс, 2013 он

	Нярайн эндэгдлийн түвшин ¹	Нярайн дараах эндэгдлийн түвшин ^{2, а}	Нялхсын эндэгдлийн түвшин ³	Хүүхдийн эндэгдлийн түвшин ⁴	5 хүртэлх насны хүүхдийн эндэгдлийн түвшин ⁵
Дүн	13.85	7.14	20.99	3.61	24.52
Хүйс					
Эрэгтэй	18.09	9.26	27.35	3.01	30.28
Эмэгтэй	9.36	4.90	14.26	4.21	18.41
Төрөх үеийн эхийн нас					
20 хүртэл	(16.27)	3.06	19.33	4.08	23.33
20-34	12.62	6.74	19.36	3.90	23.19
35-49	19.83	10.68	30.50	1.84	32.29
Төрөлтийн дараалал					
1	11.40	5.99	17.39	3.06	20.40
2-3	13.99	5.44	19.43	3.85	23.21
4-6	18.47	17.22	35.69	5.00	40.51
7+	(*)	(*)	(*)	(*)	(*)
Төрөлт хоорондын зай^б					
< 2 жил	20.99	15.02	36.01	7.64	43.38
2 жил	13.27	10.66	23.94	5.49	29.30
3 жил	11.57	6.39	17.96	0.00	17.96
4+ жил	14.94	5.14	20.08	3.68	23.69

¹ НҮТС-ны үзүүлэлт 1.1 - Нярайн эндэгдлийн түвшин

² НҮТС-ны үзүүлэлт 1.3 - Нярайн дараах эндэгдлийн түвшин

³ НҮТС-ны үзүүлэлт 1.2; МХЗ-ын үзүүлэлт 4.2 - Нялхсын эндэгдлийн түвшин

⁴ НҮТС-ны үзүүлэлт 1.4 - Хүүхдийн эндэгдлийн түвшин

⁵ НҮТС-ны үзүүлэлт 1.5; МХЗ-ын үзүүлэлт 4.1 - 5 хүртэлх насны хүүхдийн эндэгдлийн түвшин

^а Нярайн дараах эндэгдлийн түвшинг нялхсын болон нярайн эндэгдлийн зөрүүгээр тодорхойлсон.

^б Анхны төрөлтийг оруулаагүй болно.

() 250-499 ажиглалт (жигнээгүй) дээр үндэслэн тооцсон.

(*) 250 хүртэлх ажиглалт (жигнээгүй) дээр үндэслэн тооцсон.

ХИ БҮЛЭГ

ГЭРЛЭЛТ, БЭЛГИЙН
ХАРИЛЦААНЫ ИДЭВХ

XI

Энэхүү бүлэгт гэрлэлтийн байдал, анхны гэрлэлтийн болон анх бэлгийн хавьталд орсон голч нас, бэлгийн харьцааны идэвхийн талаар багтаасан бөгөөд уг судалгаагаар бэлгийн идэвхийн талаар тусд нь авч үзсэн нь өмнөх НҮЭМС-2008, ХХС-2010 судалгаануудаас онцлогтой болов. Гэрлэлт бол төрөлтөд нөлөөлөх нэг гол хүчин зүйл бөгөөд гэрлэснээр эмэгтэйчүүдийн жирэмслэх магадлал нэмэгддэг.

“Монгол Улсын Гэр бүлийн тухай” хуульд 18 нас хүрсэн Монгол Улсын иргэнийг гэрлэхээр заасан бол судалгаанд 15-49 насны эмэгтэйчүүд, 15-54 насны эрэгтэйчүүдээс энэ талаар асууж тодруулсан. Мөн бэлгийн харьцааны идэвхийн талаар асуулаа.

Хүн амын гэрлэлтийн байдал

Судалгаанд хамрагдагчдын гэрлэлтийн байдлыг авч үзвэл 15-49 насны эмэгтэйчүүдийн 56.9 хувь, эрэгтэйчүүдийн 55.3 хувь нь гэрлэжээ (Зураг МА.1).

Зураг МА.1: Судалгаанд хамрагдсан 15-49 насны эрэгтэй, эмэгтэйчүүдийн гэрлэлтийн байдал, Монгол Улс, 2013 он

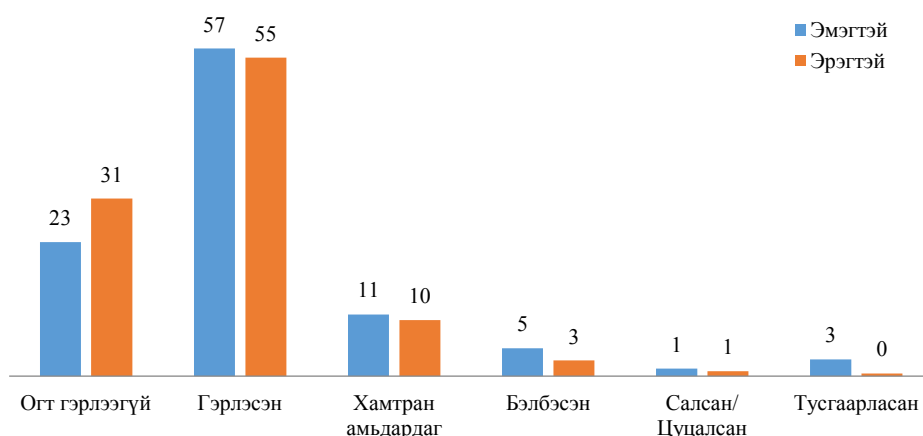

Нөхөн үржихүйн (15-49) насны эмэгтэйчүүд, эрэгтэйчүүдийн гэрлэлтийн байдлыг насны бүлгээр ангилж Хүснэгт МА.1, МА.1М-д харуулав. Хүснэгтээс харахад гэрлэсэн эмэгтэйчүүд, эрэгтэйчүүдийн хувь 25 ба түүнээс дээш насныханд, харин хамтран амьдардаг хувь 20-24 насны эмэгтэйчүүд, 20-29 насны эрэгтэйчүүдийн дунд хамгийн өндөр байна.

Хүйсээр гэрлэлтийн байдлыг ажиглавал огт гэрлээгүй 15-49 насны эрэгтэйчүүдийн хувь мөн насны эмэгтэйчүүдээс 7.5 пунктээр илүү ажээ. Насны бүлэг ахих тутам огт гэрлээгүй эмэгтэйчүүд, эрэгтэйчүүдийн хувь буурах зүй тогтол ажиглагдлаа.

Эмэгтэйчүүдийн хувьд 15-29 насныхны гэрлэсэн, хамтран амьдрагчтай хувь нь эрэгтэйчүүдээс өндөр байгаа бол 30-аас дээш насныхны хувьд эрэгтэйчүүд өндөр байна.

Эмэгтэйчүүд эрэгтэйчүүдээс эрт гэрлэх хандлагатай байгааг Хүснэгт МА.1 болон МА.1М-ээс харж болно. Судалгааны үр дүнгээс харахад бэлбэсэн салсан/ цуцалсан, тусгаарласан эмэгтэйчүүдийн хувь эрэгтэйчүүдийнхээс (0.4-2.4 хувь) илүү байв.

Анхны гэрлэлтийн нас

Анхны гэрлэлтийн нас нь төрөлтөд шууд нөлөөлөх чухал хүчин зүйл болдог. Үүнийг эмэгтэйчүүдийн хувьд хамгийн анхны нөхөр, хамтран амьдрагчтайгаа хамт амьдарч эхэлсэн насаар тодорхойлдог. Эмэгтэйчүүдийн анх гэрлэсэн нас, анхны гэрлэлтийн голч насыг Хүснэгт МА.2-т, эрэгтэйчүүдийнхийг Хүснэгт МА.2М-д харуулав. 25-49 насны эмэгтэйчүүдийн анх гэрлэх үеийн насыг тодорхой насуудаар, тухайлбал, 15, 18, 20, 22, 25 насаар харвал 18 настайдаа 6.3 хувь нь, 25 настайдаа 72.9 хувь нь анх гэрлэжээ (Хүснэгт МА.2). Эрэгтэйчүүдийн хувьд арай хожуу гэрлэж байгааг Хүснэгт МА.2М-ээс харж болно. Тухайлбал, эрэгтэйчүүдийн 2.3 хувь нь 18 настайдаа, 25.6 хувь нь 20 настайдаа, 58.3 хувь нь 25 настайдаа гэрлэсэн байв.

15-19 насны эмэгтэйчүүдийн хувьд анх гэрлэсэн хувийг 18 ба түүнээс дээших насуудаар тооцох боломжгүй юм. Учир нь эмэгтэйчүүд судалгаа явагдах үед тухайн насанд хүрээгүй байсантай холбоотой.

Хүснэгтээс харахад эмэгтэйчүүдийн анхны гэрлэлтийн голч нас 22.0 бол эрэгтэйчүүдийн хувьд арай хожуу буюу 23.7 байна. Насны бүлгээр авч үзвэл, анхны гэрлэлтийн голч нас ялгаагүй байлаа.

Анхны гэрлэлтийн голч насыг 25-49 насны эмэгтэйчүүд, эрэгтэйчүүдийн хувьд насны бүлэг, бүс, хот, хөдөө, байршил, боловсрол болон өрхийн аж байдлын түвшин, өрхийн тэргүүлэгчийн үндэс угсаагаар Хүснэгт МА.3, МА.3М-д харууллаа. Судалгааны дүнгээс харахад эрэгтэйчүүд, эмэгтэйчүүдийн хувьд анхны гэрлэлтийн голч нас шинж байдлаар ялгаагүй байна.

Хүйсээр анхны гэрлэлтийн голч насыг харьцуулбал сонгосон аль ч үзүүлэлтээр эрэгтэйчүүд эмэгтэйчүүдээс 1-2 насаар хожуу гэрлэж байна.

Анх бэлгийн хавьталд орсон нас

Судалгаанд хамрагдсан 15-49 насны эмэгтэйчүүдийн анх бэлгийн хавьталд орсон насыг хүснэгт МА.4-т, эрэгтэйчүүдийнхийг хүснэгт МА.4М-д үзүүлэв.

Хүснэгт МА.4-өөс харахад 15-49 насны эмэгтэйчүүдийн анх бэлгийн хавьталд орсон голч нас 20.4 бөгөөд 10 эмэгтэй тутмын 1 нь 18 настайдаа, 5 эмэгтэй тутмын 2 нь (42.2 хувь) 20 настайдаа анх бэлгийн хавьталд оржээ. Эрэгтэйчүүдийн хувьд анх бэлгийн хавьталд орсон голч нас 18.6 байв (Хүснэгт МА.4М). Эрэгтэйчүүдийн 36.3 хувь нь 18 настайдаа, 69.9 хувь нь 20 настайдаа, 94.6 хувь нь 25 настайдаа анх бэлгийн хавьталд орсон байлаа. Дээрхээс харахад эмэгтэйчүүд эрэгтэйчүүдтэй харьцуулахад харьцангуй хойно бэлгийн хавьталд ордог байна.

Судалгаанд хамрагдсан 15-49 насны эмэгтэйчүүдийн анхны бэлгийн хавьталд орсон голч нас Баруун бүсэд (21.8 нас) болон огт гэрлээгүй (21.7 нас), казах өрхийн тэргүүлэгчтэй (22.5 нас) эмэгтэйчүүдийн хувьд бусдаас 2 жилийн хойно байна. Үүнээс гадна эмэгтэйчүүдийн боловсролын түвшин дээшлэх тутам анхны бэлгийн хавьтлын голч нас бага зэрэг хойшилж байв (Хүснэгт МА.5).

Суурь ба түүнээс доогуур түвшний боловсролтой, 30 ба түүнээс дээш насны эмэгтэйчүүдийн дунд бусдаас арай эрт бэлгийн хавьталд орсон дүр зураг ажиглагдлаа.

Эрэгтэйчүүдийн анх бэлгийн хавьталд орсон голч насыг шинж байдлаар авч үзвэл насны бүлэг ахих тутам бага зэрэг нэмэгдэж байв. Мөн Баруун бүсийн эрэгтэйчүүдийн анхны бэлгийн хавьтлын голч нас бусдаас өндөр буюу 2 жил хожуу байна. Мөн доогуур аж байдалтай өрхийн болон боловсролгүй эрэгтэйчүүдийн хувьд анхны бэлгийн хавьталд орсон голч нас бусдаас өндөр байлаа (Хүснэгт МА.5М).

Анхны бэлгийн хавьталд орсон голч насыг хүйсээр харьцуулбал бүх шинж байдлаараа эрэгтэйчүүд эмэгтэйчүүдээс бага тухайлбал, огт гэрлээгүй, дээд боловсролтой эрэгтэйчүүд, эмэгтэйчүүдийн анхны бэлгийн хавьталд орсон голч насны зөрүү ойролцоогоор 3 байна.

Бэлгийн харьцааны идэвх

Бэлгийн идэвхийн талаар мэдээлэл нь жирэмслэх магадлалыг хэмжихэд ач холбогдолтой. НҮТС-гаар эмэгтэйчүүд, эрэгтэйчүүдийн бэлгийн харьцааны идэвхийг тодорхойлох хамгийн сүүлийн бэлгийн хавьталд орсон хугацааны талаарх дэлгэрэнгүй мэдээлэл цуглуулсан.

15-49 насны эмэгтэйчүүд, эрэгтэйчүүдийн бэлгийн харьцааны идэвхийг хамгийн сүүлийн бэлгийн хавьталд орсон хугацаагаар хүснэгт МА.6, МА.6М-д харуулав.

Судалгаанд хамрагдсан эмэгтэйчүүдийн 61.6 хувь нь сүүлийн 1 сард, 16.5 хувь нь сүүлийн 1 жилд (сүүлийн 1 сарыг оруулалгүй тооцооноор), 7.5 хувь нь 1 жилээс өмнө бэлгийн хавьталд орсон бол 13.5 хувь нь огт бэлгийн хавьталд ороогүй ажээ (Хүснэгт МА.6).

Судалгааны өмнөх 1 сарын хугацаанд бэлгийн хавьталд орсон эмэгтэйчүүдийн хувь хөдөөд хотоос их, 30-39 насны болон гэрлэсэн эмэгтэйчүүдийн дунд өндөр бол 15-19 насныхан түүнчлэн, гэрлэж байсан, огт гэрлээгүй эмэгтэйчүүдийн хувьд хамгийн бага байна.

Эрэгтэйчүүдийн 67.6 хувь нь сүүлийн 1 сард, 17.7 хувь нь сүүлийн 1 жилд, 3.9 хувь нь 1 жилээс өмнө бэлгийн харьцаанд оржээ. Сүүлийн 1 сард бэлгийн хавьталд орсон эрэгтэйчүүд хотод хөдөөгөөс өндөр байгаа нь эмэгтэйчүүдийн хандлагаас эсрэг байлаа. Түүнээс гадна өрхийн аж байдлын түвшин сайжрах тутам сүүлийн 1 сард бэлгийн хавьталд орсон хувь нэмэгдэж байна. Харин гэрлэж байсан (50.3 хувь), огт гэрлээгүй (28.6 хувь) болон 15-19 насны (10.4 хувь) эрэгтэйчүүдийн дунд энэ хувь хамгийн бага гарчээ.

Гэрлэсэн хугацаагаар нь авч үзвэл гэрлээд 5-14 жил болж байгаа эрэгтэйчүүдийн сүүлийн 1 сарын хугацаанд бэлгийн харьцаанд орсон хувь бусадтай харьцуулахад өндөр байв.

Бэлгийн харьцааны идэвхийг хүйсээр харьцуулбал эмэгтэйчүүдээс эрэгтэйчүүд бэлгийн идэвх илүү байна. Тухайлбал, 15-19 насны болон гэрлэж байсан, огт гэрлээгүй эрэгтэйчүүдийн сүүлийн 1 сарын дотор бэлгийн хавьталд орсон хувь эмэгтэйчүүдээс 2 дахин өндөр байна.

Хүснэгт МА.1: Гэрлэлтийн байдал (эмэгтэй)

15-49 насны эмэгтэйчүүдийн хувь, гэрлэлтийн байдал, насны бүлгээр, Монгол Улс, 2013 он

	Гэрлэлтийн байдал						Дүн	Гэрлэсэн эмэгтэйчүүдийн хувь ¹	15-49 насны эмэгтэйчүүдийн тоо
	Огт гэрлээгүй	Гэрлэсэн	Хамтран амьдардаг	Бэлбэсэн	Салсан/Цуцалсан	Тусгаарласан			
Бүгд	23.3	56.9	10.7	4.9	1.3	2.9	100.0	67.6	12830
Насны бүлэг									
15-19	94.7	0.9	4.0	0.3	0.1	0.0	100.0	4.9	1595
20-24	46.6	29.0	21.4	2.3	0.5	0.3	100.0	50.4	1765
25-29	14.6	65.3	13.9	4.0	1.6	0.6	100.0	79.2	2012
30-34	7.7	74.8	9.0	5.4	1.7	1.2	100.0	83.9	2002
35-39	4.9	75.1	8.7	6.5	1.8	3.1	100.0	83.8	2010
40-44	3.6	72.7	10.0	7.5	1.3	5.0	100.0	82.7	1816
45-49	2.6	69.4	7.1	7.7	2.2	11.1	100.0	76.5	1631

¹ НҮТС-ны үзүүлэлт CS11.1 - Гэрлэсэн/ хамтран амьдарч байгаа эмэгтэйчүүд

Тэмдэглэл: Гэрлэсэн гэдэгт хамтран амьдарч байгаа орсон болно.

Хүснэгт МА.1М: Гэрлэлтийн байдал (эрэгтэй)

15-49(54) насны эрэгтэйчүүдийн хувь, гэрлэлтийн байдал, насны бүлгээр, Монгол Улс, 2013 он

	Гэрлэлтийн байдал						Дүн	Гэрлэсэн эрэгтэйчүүдийн хувь ¹	15-49 насны эрэгтэйчүүдийн тоо
	Огт гэрлээгүй	Гэрлэсэн	Хамтран амьдардаг	Бэлбэсэн	Салсан/Цуцалсан	Тусгаарласан			
Бүгд (15-49)	30.8	55.3	9.7	2.7	0.9	0.5	100.0	65.1	5745
Бүгд (15-54)	28.4	57.8	9.5	2.9	0.9	0.6	100.0	67.3	6279
Насны бүлэг									
15-19	98.8	0.3	0.5	0.4	0.0	0.0	100.0	0.7	828
20-24	66.8	15.0	16.0	1.3	0.9	0.0	100.0	31.0	788
25-29	24.7	54.4	15.7	3.6	1.5	0.1	100.0	70.1	952
30-34	10.8	75.2	9.5	3.2	1.1	0.2	100.0	84.7	830
35-39	6.7	81.2	7.1	3.5	1.4	0.2	100.0	88.3	868
40-44	3.5	80.7	10.5	3.8	0.4	1.0	100.0	91.3	788
45-49	2.6	83.0	8.2	3.2	0.8	2.2	100.0	91.2	693

¹ НҮТС-ны үзүүлэлт CS11.1 - Гэрлэсэн/ хамтран амьдарч байгаа эрэгтэйчүүд

Тэмдэглэл: Гэрлэсэн гэдэгт хамтран амьдарч байгаа орсон болно.

Хүснэгт МА.2: Анхны гэрлэлтийн голч нас (эмэгтэй)

Гэрлэсэн 15-49 насны эмэгтэйчүүдийн хувь, анх гэрлэх үеийн насаар, огт гэрлээгүй 15-49 насны эмэгтэйчүүдийн хувь, анх гэрлэх үеийн голч нас, эмэгтэйн насаар, Монгол Улс, 2013 он

	Анх гэрлэсэн нас					Огт гэрлээгүй эмэгтэйчүүдийн хувь	Анхны гэрлэлтийн голч нас ¹	15-49 насны эмэгтэйчүүдийн тоо
	15	18	20	22	25			
Бүгд (25-49)	0.4	6.3	23.9	47.3	72.9	6.9	22.0	9,471
Насны бүлэг								
15-19	0.3	na	na	na	na	94.7	a	1,595
20-24	0.1	5.2	24.3	na	na	46.6	a	1,765
25-29	0.3	5.2	19.3	42.1	73.8	14.6	22.0	2,012
30-34	0.4	7.0	23.3	42.2	65.9	7.7	22.5	2,002
35-39	0.5	7.5	27.7	48.7	70.8	4.9	21.9	2,010
40-44	0.3	5.7	27.9	54.4	76.4	3.6	21.5	1,816
45-49	0.7	6.2	21.3	50.7	78.9	2.6	21.9	1,631

¹ НҮТС-ны үзүүлэлт CS11.2 - Анхны гэрлэлтийн голч нас

Тэмдэглэл: Анхны гэрлэлтийн нас нь анхны нөхөр/ хамтран амьдрагчтайгаа амьдарч эхэлсэн үеийн нас юм.

na: Тооцооноос хассан учраас утга тооцогдохгүй

a: Тухайн бүлгийн эхний насанд хүрэхээсээ өмнө эмэгтэйчүүдийн 50-иас бага хувь нь анх гэрлэсэн учраас голч нас тооцогдох боломжгүй.

Хүснэгт МА.2М: Анхны гэрлэлтийн голч нас (эрэгтэй)

Гэрлэсэн 15-49(54) насны эрэгтэйчүүдийн хувь, анх гэрлэх үеийн насаар, огт гэрлээгүй 15-49(54) насны эрэгтэйчүүдийн хувь, анх гэрлэх үеийн голч нас, эрэгтэйн насаар, Монгол Улс, 2013 он

	Анх гэрлэсэн нас					Огт гэрлээгүй эрэгтэйчүүдийн хувь	Анхны гэрлэлтийн голч нас ¹	Эрэгтэйчүүдийн тоо
	15	18	20	22	25			
Бүгд (25-49)	0.3	2.3	9.2	25.6	58.3	10.4	23.7	4130
Бүгд (25-54)	0.3	2.3	8.7	24.8	58.2	9.4	23.8	4664
Насны бүлэг								
15-19	0.0	na	na	na	na	98.8	a	828
20-24	0.1	2.5	12.0	na	na	66.8	a	788
25-29	0.4	2.4	10.2	25.4	60.9	24.7	23.0	952
30-34	0.5	2.9	9.8	25.0	54.2	10.8	24.1	830
35-39	0.2	2.5	10.5	29.1	56.5	6.7	23.9	868
40-44	0.0	2.5	9.4	28.5	59.8	3.5	23.6	788
45-49	0.3	1.3	5.0	18.7	60.0	2.6	24.1	693

¹ НҮТС-ны үзүүлэлт CS11.2 - Анхны гэрлэлтийн голч нас

Тэмдэглэл: Анхны гэрлэлтийн нас нь анхны эхнэр хамтран амьдрагчтайгаа амьдарч эхэлсэн үеийн нас юм.

na: Тооцооноос хассан учраас утга тооцогдохгүй

a: Тухайн бүлгийн эхний насанд хүрэхээсээ өмнө эрэгтэйчүүдийн 50-иас бага хувь нь анх гэрлэсэн учраас голч нас тооцогдох боломжгүй.

Хүснэгт МА.3: Анхны гэрлэлтийн голч нас, сонгосон үзүүлэлтээр (эмэгтэй)

25-49 насны эмэгтэйчүүдийн анхны гэрлэлтийн голч нас, насны бүлгээр, Монгол Улс, 2013 он

	Насны бүлэг					Бүгд (25-49)
	25-29	30-34	35-39	40-44	45-49	
Бүгд	22.0	22.5	21.9	21.5	21.9	22.0
Бүс						
Баруун	22.9	23.1	22.5	22.0	22.1	22.5
Хангай	21.9	22.2	21.5	21.6	21.7	21.8
Төв	21.6	21.9	21.4	20.9	21.2	21.3
Зүүн	21.8	22.3	21.4	21.4	21.9	21.8
Улаанбаатар	22.1	22.8	22.2	21.7	22.3	22.2
Хот, хөдөө						
Хот	22.2	22.9	22.3	21.8	22.3	22.2
Хөдөө	21.8	21.9	21.4	21.2	21.3	21.5
Байршил						
Нийслэл	22.1	22.8	22.2	21.7	22.3	22.2
Аймгийн төв	22.3	23.2	22.3	21.8	22.2	22.3
Сумын төв	22.0	22.8	22.0	21.3	21.5	21.8
Хөдөө	21.7	21.5	21.2	21.2	21.3	21.4
Гэрлэлтийн байдал						
Гэрлэсэн	22.1	22.6	22.0	21.6	21.9	22.0
Гэрлэж байсан	21.1	22.0	21.6	21.4	22.0	21.6
Боловсрол						
Боловсролгүй	21.0	21.7	21.7	21.2	21.9	21.4
Бага	20.8	21.0	21.1	21.1	20.5	20.9
Суурь	20.7	21.8	21.0	20.8	21.0	21.0
Бүрэн дунд	21.2	21.4	21.4	21.6	21.7	21.4
Техникийн болон тусгай мэргэжлийн дунд	21.4	22.0	21.1	21.4	21.5	21.4
Дээд	22.9	23.8	23.1	22.0	22.7	22.9
Өрхийн аж байдлын түвшин						
Доогуур	21.3	21.7	21.2	21.2	21.3	21.3
Дунджаас доогуур	21.7	21.9	21.4	21.4	21.4	21.5
Дундаж	22.4	22.3	22.0	21.4	21.6	21.9
Дунджаас дээгүүр	22.0	22.8	22.0	21.7	22.2	22.1
Дээгүүр	22.6	23.5	22.8	22.1	22.9	22.8
Өрхийн тэргүүлэгчийн үндэс угсаа						
Халх	22.0	22.4	21.8	21.4	21.8	21.9
Казах	23.0	23.4	23.0	21.7	22.1	22.6
Бусад	22.0	22.8	22.3	22.1	22.4	22.3

Хүснэгт МА.3М: Анхны гэрлэлтийн нас, сонгосон үзүүлэлтээр (эрэгтэй)

25-49(54) насны эрэгтэйчүүдийн анхны гэрлэлтийн голч нас, насны бүлгээр, Монгол Улс, 2013 он

	Насны бүлэг					Бүгд (25-49)	Бүгд (25-54)
	25-29	30-34	35-39	40-44	45-49		
Бүгд	23.0	24.1	23.9	23.6	24.1	23.7	23.8
Бүс							
Баруун	23.8	24.4	23.8	23.7	24.6	24.1	24.2
Хангай	23.0	24.5	24.5	23.8	24.2	23.9	23.9
Төв	22.3	23.7	23.4	23.2	23.7	23.3	23.4
Зүүн	22.6	23.8	24.0	23.5	23.9	23.5	23.5
Улаанбаатар	23.0	24.2	23.7	23.6	24.0	23.7	23.7
Хот, хөдөө							
Хот	22.9	24.2	24.0	23.7	24.0	23.7	23.8
Хөдөө	23.1	24.1	23.6	23.5	24.1	23.6	23.7
Байршил							
Нийслэл	23.0	24.2	23.7	23.6	24.0	23.7	23.7
Аймгийн төв	22.7	24.2	24.6	23.8	24.1	23.8	24.0
Сумын төв	22.8	24.0	23.7	24.7	23.6	23.6	23.8
Хөдөө	23.1	24.1	23.6	23.4	24.4	23.7	23.7
Гэрлэлтийн байдал							
Гэрлэсэн	23.0	24.2	23.9	23.6	24.1	23.7	23.8
Гэрлэж байсан	22.3	22.9	23.1	24.5	24.6	23.2	23.5
Боловсрол							
Боловсролгүй	23.2	23.9	24.7	23.8	24.9	23.8	23.8
Бага	22.9	23.8	23.5	22.7	23.8	23.4	23.4
Суурь	22.8	24.3	23.5	23.3	24.1	23.6	23.7
Бүрэн дунд	22.8	24.0	23.8	23.8	23.7	23.6	23.6
Техникийн болон тусгай мэргэжлийн дунд	22.4	23.7	24.1	23.9	24.2	23.8	24.0
Дээд	23.2	24.6	24.4	23.7	24.1	23.9	24.0
Өрхийн аж байдлын түвшин							
Доогуур	23.2	24.1	23.4	23.7	24.3	23.7	23.8
Дунджаас доогуур	22.7	24.4	23.9	23.5	24.0	23.6	23.7
Дундаж	23.0	23.9	24.0	23.6	24.1	23.7	23.7
Дунджаас дээгүүр	22.8	24.0	23.2	23.3	24.1	23.4	23.6
Дээгүүр	23.1	24.4	24.9	23.8	23.9	23.9	24.0
Өрхийн тэргүүлэгчийн үндэс угсаа							
Халх	22.9	24.0	23.9	23.5	24.0	23.6	23.7
Казах	23.1	24.4	23.1	21.7	24.4	23.3	23.2
Бусад	23.3	24.7	23.8	24.2	24.5	24.1	24.1

Хүснэгт МА.4: Анх бэлгийн хавьталд орсон голч нас (эмэгтэй)

Бэлгийн хавьталд орсон 15-49 насны эмэгтэйчүүдийн хувь, анх бэлгийн хавьталд орох үеийн насаар, огт бэлгийн хавьталд ороогүй 15-49 насны эмэгтэйчүүдийн хувь, анх бэлгийн хавьталд орох үеийн голч нас, эмэгтэйн насаар, Монгол Улс, 2013 он

	Анх бэлгийн хавьталд орсон нас					Огт бэлгийн хавьталд ороогүй эмэгтэйчүүдийн хувь	Анх бэлгийн хавьталд орсон голч нас ¹	15-49 насны эмэгтэйчүүдийн тоо
	15	18	20	22	25			
Бүгд (25-49)	0.4	10.1	42.2	72.2	91.7	0.9	20.4	9471
Насны бүлэг								
15-19	0.6	na	na	na	na	84.7	a	1595
20-24	0.5	9.6	47.8	na	na	16.5	a	1765
25-29	0.4	9.6	42.3	73.3	92.8	2.4	20.3	2012
30-34	0.6	12.3	45.4	72.1	91.1	0.9	20.3	2002
35-39	0.3	10.3	43.5	70.2	90.4	0.4	20.4	2010
40-44	0.5	8.5	39.5	74.3	92.0	0.6	20.5	1816
45-49	0.3	9.9	39.5	71.3	92.2	0.2	20.6	1631

¹ НҮТС-ны үзүүлэлт CS11.3 - Анх бэлгийн хавьталд орсон голч нас

na: Тооцооноос хассан учраас утга тооцогдохгүй

a: Тухайн бүлгийн эхний насанд хүрэхээсээ өмнө эмэгтэйчүүдийн 50-иас бага хувь нь анх бэлгийн хавьталд орсон учраас голч нас тооцогдох боломжгүй

Хүснэгт МА.4М: Анх бэлгийн хавьталд орсон голч нас (эрэгтэй)

Бэлгийн хавьталд орсон 15-49(54) насны эрэгтэйчүүдийн хувь, анх бэлгийн хавьталд орох үеийн насаар, огт бэлгийн хавьталд ороогүй 15-49(54) насны эрэгтэйчүүдийн хувь, анх бэлгийн хавьталд орох үеийн голч нас, эрэгтэйн насаар, Монгол Улс, 2013 он

	Анх бэлгийн хавьталд орсон нас					Огт бэлгийн хавьталд ороогүй эрэгтэйчүүдийн хувь	Анх бэлгийн хавьталд орсон голч нас ¹	Эрэгтэйчүүдийн тоо
	15	18	20	22	25			
Бүгд (25-49)	2.4	36.3	69.9	87.2	94.6	1.0	18.6	4,130
Бүгд (25-54)	2.3	35.3	68.6	86.5	94.5	0.9	18.7	4,664
Насны бүлэг								
15-19	4.1	na	na	na	na	65.0	a	828
20-24	4.4	48.4	83.8	na	na	5.0	a	788
25-29	3.1	45.2	77.4	91.3	96.6	2.2	18.1	952
30-34	3.0	38.5	75.1	89.9	96.1	1.2	18.4	830
35-39	1.7	36.3	67.9	85.0	93.4	0.2	18.7	868
40-44	2.4	31.3	66.0	86.9	95.0	0.7	18.9	788
45-49	1.6	27.5	60.5	81.2	91.1	0.4	19.1	693

¹ НҮТС-ны үзүүлэлт CS11.3 - Анх бэлгийн хавьталд орсон голч нас

na: Тооцооноос хассан учраас утга тооцогдохгүй

a: Тухайн бүлгийн эхний насанд хүрэхээсээ өмнө эрэгтэйчүүдийн 50-иас бага хувь нь анх бэлгийн хавьталд орсон учраас голч нас тооцогдох боломжгүй

Хүснэгт МА.5: Анх бэлгийн хавьталд орсон голч нас, сонгосон үзүүлэлтээр (эмэгтэй)

25-49 насны эмэгтэйчүүдийн хувь, анх бэлгийн хавьталд орсон голч нас, насны бүлгээр, Монгол Улс, 2013 он

	Насны бүлэг					Бүгд (25-49)
	25-29	30-34	35-39	40-44	45-49	
Бүгд	20.3	20.3	20.4	20.5	20.6	20.4
Бүс						
Баруун	21.8	22.3	22.0	21.4	21.6	21.8
Хангай	20.1	19.7	20.2	20.3	20.6	20.2
Төв	20.0	20.0	19.9	20.2	20.3	20.1
Зүүн	20.2	20.0	19.8	20.0	19.9	20.0
Улаанбаатар	20.3	20.2	20.4	20.5	20.5	20.4
Хот, хөдөө						
Хот	20.3	20.3	20.5	20.6	20.7	20.5
Хөдөө	20.4	20.1	20.2	20.3	20.3	20.3
Байршил						
Нийслэл	20.3	20.2	20.4	20.5	20.5	20.4
Аймгийн төв	20.4	20.5	20.7	20.8	20.9	20.7
Сумын төв	20.6	20.3	20.6	20.3	20.9	20.5
Хөдөө	20.3	20.1	20.0	20.2	20.0	20.1
Гэрлэлтийн байдал						
Гэрлэсэн	20.3	20.2	20.3	20.5	20.6	20.4
Гэрлэж байсан	19.8	20.2	20.2	20.2	20.2	20.1
Огт гэрлээгүй	21.3	21.9	22.4	21.6	23.2	21.7
Боловсрол						
Боловсролгүй	19.8	19.2	20.1	18.7	18.8	19.4
Бага	19.9	19.9	19.3	19.4	18.7	19.6
Суурь	19.7	19.8	19.9	19.8	19.6	19.8
Бүрэн дунд	19.9	19.8	20.2	20.5	20.3	20.1
Техникийн болон тусгай мэргэжлийн дунд	20.0	20.3	20.0	20.5	20.6	20.4
Дээд	20.9	20.9	21.3	20.9	21.2	21.0
Өрхийн аж байдлын түвшин						
Доогуур	20.2	20.1	20.0	20.1	20.0	20.1
Дунджаас доогуур	20.2	20.0	20.0	20.3	20.1	20.1
Дундаж	20.6	20.2	20.5	20.3	20.6	20.5
Дунджаас дээгүүр	20.2	20.5	20.7	20.8	20.8	20.6
Дээгүүр	20.5	20.5	20.7	20.7	21.0	20.7
Өрхийн тэргүүлэгчийн үндэс угсаа						
Халх	20.2	20.1	20.2	20.4	20.4	20.2
Казах	23.0	23.4	22.7	21.7	21.7	22.5
Бусад	20.7	21.0	21.1	21.0	21.0	20.9

ГЭРЛЭЛТ, БЭЛГИЙН ХАРИЛЦААНЫ ИДЭВХ

Хүснэгт МА.5М: Анх бэлгийн хавьталд орсон голч нас, сонгосон үзүүлэлтээр (эрэгтэй)

25-49(54) насны эрэгтэйчүүдийн анх бэлгийн хавьталд орсон голч нас, насны бүлгээр, Монгол Улс, 2013 он

	Насны бүлэг					Бүгд (25-49)	Бүгд (25-54)
	25-29	30-34	35-39	40-44	45-49		
Бүгд	18.1	18.4	18.7	18.9	19.1	18.6	18.7
Бүс							
Баруун	20.3	19.9	20.4	20.3	20.4	20.3	20.4
Хангай	17.9	18.3	18.8	18.8	19.3	18.6	18.6
Төв	17.8	18.1	18.2	18.6	18.9	18.2	18.3
Зүүн	18.1	18.6	18.4	18.5	18.8	18.5	18.5
Улаанбаатар	18.0	18.3	18.5	18.7	18.9	18.4	18.5
Хот, хөдөө							
Хот	18.0	18.3	18.5	18.8	19.1	18.5	18.5
Хөдөө	18.3	18.6	19.2	19.0	19.3	18.9	18.9
Байршил							
Нийслэл	18.0	18.3	18.5	18.7	18.9	18.4	18.5
Аймгийн төв	18.0	18.3	18.5	18.9	19.4	18.6	18.7
Сумын төв	18.0	18.3	18.7	18.9	18.9	18.5	18.6
Хөдөө	18.5	18.7	19.4	19.1	19.5	19.0	19.0
Гэрлэлтийн байдал							
Гэрлэсэн	18.1	18.4	18.7	18.9	19.1	18.6	18.7
Гэрлэж байсан	17.9	18.0	18.6	18.8	18.9	18.3	18.4
Огт гэрлээгүй	18.3	18.7	19.7	19.8	19.9	18.7	18.7
Боловсрол							
Боловсролгүй	18.5	19.0	19.8	19.7	20.5	19.1	19.1
Бага	17.9	18.5	19.3	18.9	19.4	18.6	18.7
Суурь	18.3	18.3	18.8	19.0	19.1	18.7	18.8
Бүрэн дунд	18.1	18.3	18.3	18.9	19.2	18.5	18.5
Техникийн болон тусгай мэргэжлийн дунд	18.3	18.4	18.4	18.7	18.8	18.6	18.7
Дээд	18.0	18.3	18.7	18.8	19.1	18.5	18.6
Өрхийн аж байдлын түвшин							
Доогуур	18.4	18.9	19.8	19.2	19.5	19.1	19.1
Дунджаас доогуур	18.1	18.4	18.7	18.5	19.4	18.5	18.6
Дундаж	18.1	18.2	18.3	19.1	19.2	18.5	18.5
Дунджаас дээгүүр	18.1	18.1	18.3	18.7	18.8	18.4	18.5
Дээгүүр	17.9	18.4	18.7	18.8	19.0	18.5	18.5
Өрхийн тэргүүлэгчийн үндэс угсаа							
Халх	18.0	18.3	18.6	18.8	19.0	18.4	18.5
Казах	20.3	22.4	20.7	20.9	21.6	21.0	21.3
Бусад	18.5	19.0	19.2	19.1	20.0	19.1	19.1

Хүснэгт МА.6: Бэлгийн хавьтлын идэвх (эмэгтэй)

15-49 насны эмэгтэйчүүдийн хувь, хамгийн сүүлийн бэлгийн хавьтлалд орсон хугацаагаар, Монгол Улс, 2013 он

	Хамгийн сүүлийн бэлгийн хавьтлалд орсон хугацаа				Огт бэлгийн хавьтлалд ороогүй эмэгтэйчүүдийн хувь	Дүн	15-49 насны эмэгтэйчүүдийн тоо
	Сүүлийн 4 долоо хоног дотор	Сүүлийн 1 жил дотор ^a	1 жилээс дээш	Хариулаагүй			
Бүгд	61.6	16.5	7.5	0.8	13.5	100.0	12830
Бүс							
Баруун	63.6	12.5	5.2	0.7	17.9	100.0	1587
Хангай	64.7	15.7	7.2	0.7	11.6	100.0	2557
Төв	65.2	17.5	6.8	1.7	8.8	100.0	2063
Зүүн	64.3	15.6	7.4	1.6	11.1	100.0	926
Улаанбаатар	58.0	17.9	8.5	0.5	15.2	100.0	5696
Хот, хөдөө							
Хот	59.1	17.9	8.1	0.5	14.4	100.0	8532
Хөдөө	66.7	13.9	6.3	1.5	11.7	100.0	4298
Байршил							
Нийслэл	58.0	17.9	8.5	0.5	15.2	100.0	5696
Аймгийн төв	61.4	17.9	7.2	0.6	12.8	100.0	2836
Сумын төв	64.9	15.4	7.1	1.3	11.4	100.0	1389
Хөдөө	67.5	13.2	6.0	1.6	11.8	100.0	2910
Насны бүлэг							
15-19	5.2	8.1	1.9	0.2	84.7	100.0	1595
20-24	50.4	26.3	6.2	0.6	16.4	100.0	1765
25-29	72.9	18.0	6.3	0.5	2.4	100.0	2012
30-34	77.0	15.4	6.1	0.6	0.9	100.0	2002
35-39	77.3	14.4	7.5	0.5	0.4	100.0	2010
40-44	75.0	15.0	8.5	0.9	0.6	100.0	1816
45-49	62.2	18.1	16.5	3.0	0.2	100.0	1631
Гэрлэсэн хугацаа^b							
0-4	77.6	19.4	2.2	0.7	0.0	100.0	1576
5-9	86.8	11.2	1.6	0.4	0.0	100.0	1842
10-14	88.7	10.0	1.0	0.2	0.0	100.0	1221
15-19	86.3	11.7	1.5	0.5	0.0	100.0	1226
20-24	86.0	11.3	2.3	0.4	0.0	100.0	1212
25+	75.9	17.3	4.3	2.5	0.0	100.0	706
Нэг ба түүнээс дээш удаа гэрлэсэн	84.7	12.7	2.2	0.4	0.0	100.0	891
Гэрлэлтийн байдал							
Гэрлэсэн	84.1	13.3	2.0	0.6	0.0	100.0	8674
Гэрлэж байсан	21.9	35.1	40.2	2.7	0.0	100.0	1171
Огт гэрлээгүй	11.9	18.7	10.7	0.8	57.9	100.0	2985
Боловсрол*							
Боловсролгүй	57.0	15.0	10.0	4.5	13.5	100.0	488
Бага	72.8	14.2	6.6	1.8	4.6	100.0	563
Суурь	46.0	11.2	6.5	1.0	35.3	100.0	2488
Бүрэн дунд	58.7	17.5	7.0	0.4	16.5	100.0	3520
Техникийн болон тусгай мэргэжлийн дунд	66.2	19.7	10.0	0.9	3.2	100.0	1408
Дээд	70.6	18.3	7.6	0.6	3.0	100.0	4361
Өрхийн аж байдлын түвшин							
Доогуур	65.8	14.2	6.7	1.6	11.7	100.0	2311
Дунджаас доогуур	58.5	17.6	8.8	1.3	13.9	100.0	2412
Дундаж	60.2	16.7	8.6	0.8	13.6	100.0	2528
Дунджаас дээгүүр	60.9	16.3	7.3	0.5	15.1	100.0	2753
Дээгүүр	62.9	17.6	6.3	0.2	12.9	100.0	2826
Өрхийн тэргүүлэгчийн үндэс угсаа**							
Халх	62.1	16.9	7.7	0.7	12.6	100.0	10435
Казах	58.5	11.9	4.9	1.3	23.4	100.0	449
Бусад	59.9	15.4	7.3	1.4	16.0	100.0	1920

* "Боловсрол" нь хариулагдаагүй 1 ажиглалт (жигнэгдээгүй)-ыг харуулаагүй.

** "Өрхийн тэргүүлэгчийн үндэс угсаа" нь хариулагдаагүй 30 ажиглалт (жигнэгдээгүй)-ыг харуулаагүй.

^a Сүүлийн 4 долоо хоногт бэлгийн хавьтлалд орсон эмэгтэйчүүдийг тооцоонд оруулаагүй.^b Огт гэрлээгүй эмэгтэйчүүдийг тооцоонд оруулаагүй.

Хүснэгт МА.6М: Бэлгийн хавьтлын идэвх (эрэгтэй)

15-49(54) насны эрэгтэйчүүдийн хувь, хамгийн сүүлийн бэлгийн хавьталд орсон хугацаагаар, Монгол Улс, 2013 он

	Хамгийн сүүлийн бэлгийн хавьталд орсон хугацаа				Огт бэлгийн хавьталд ороогүй эрэгтэйчүүдийн хувь	Дүн	Эрэгтэйчүүдийн тоо
	Сүүлийн 4 долоо хоног дотор	Сүүлийн 1 жил дотор ^a	1 жилээс дээш	Хариулаагүй			
Бүгд (15-49)	67.6	17.7	3.9	0.0	10.8	100.0	5745
Бүгд (15-54)	66.8	18.1	5.1	0.0	9.9	100.0	6279
Бүс							
Баруун	64.1	15.3	4.5	0.0	16.1	100.0	768
Хангай	68.1	16.7	3.7	0.0	11.5	100.0	1150
Төв	65.9	18.4	5.1	0.0	10.6	100.0	954
Зүүн	64.7	21.2	3.6	0.0	10.6	100.0	411
Улаанбаатар	69.6	18.1	3.4	0.0	8.9	100.0	2461
Хот, хөдөө							
Хот	69.6	17.4	3.3	0.0	9.6	100.0	3633
Хөдөө	64.2	18.2	4.9	0.0	12.7	100.0	2112
Байршил							
Нийслэл	69.6	18.1	3.4	0.0	8.9	100.0	2461
Аймгийн төв	69.6	16.0	3.2	0.0	11.2	100.0	1172
Сумын төв	65.6	18.0	4.3	0.0	12.0	100.0	605
Хөдөө	63.6	18.3	5.1	0.0	13.0	100.0	1507
Насны бүлэг							
15-19	10.4	19.1	5.5	0.0	65.0	100.0	828
20-24	57.1	33.0	4.9	0.0	5.0	100.0	788
25-29	79.8	16.6	1.5	0.0	2.2	100.0	952
30-34	84.9	12.1	1.8	0.0	1.2	100.0	830
35-39	84.3	12.4	3.1	0.0	0.2	100.0	868
40-44	82.3	13.1	3.8	0.0	0.7	100.0	788
45-49	72.8	19.1	7.6	0.0	0.4	100.0	693
Гэрлэсэн хугацаа^b							
0-4	85.8	13.5	0.7	0.0	0.0	100.0	680
5-9	90.7	8.9	0.4	0.0	0.0	100.0	876
10-14	91.0	7.5	1.5	0.0	0.0	100.0	593
15-19	88.1	11.4	0.5	0.0	0.0	100.0	600
20-24	83.2	13.2	3.7	0.0	0.0	100.0	512
25+	75.3	18.9	5.8	0.0	0.0	100.0	223
Нэг ба түүнээс дээш удаа гэрлэсэн	86.3	11.5	2.2	0.0	0.0	100.0	253
Гэрлэлтийн байдал							
Гэрлэсэн	87.2	11.3	1.5	0.0	0.0	100.0	3737
Гэрлэж байсан	50.3	33.1	16.5	0.0	0.0	100.0	236
Огт гэрлээгүй	28.6	29.3	7.2	0.0	34.9	100.0	1772
Боловсрол*							
Боловсролгүй	61.5	22.9	6.4	0.0	9.2	100.0	434
Бага	74.3	15.6	4.4	0.0	5.7	100.0	493
Суурь	53.5	16.7	4.4	0.0	25.4	100.0	1491
Бүрэн дунд	67.1	19.2	3.6	0.0	10.0	100.0	1471
Техникийн болон тусгай мэргэжлийн дунд	74.8	17.6	5.5	0.0	2.1	100.0	660
Дээд	81.4	16.2	1.7	0.0	0.7	100.0	1193
Өрхийн аж байдлын түвшин							
Доогуур	60.2	20.4	6.3	0.0	13.1	100.0	1212
Дунджаас доогуур	62.5	19.0	5.0	0.0	13.5	100.0	1100
Дундаж	68.5	17.6	3.8	0.0	10.1	100.0	1069
Дунджаас дээгүүр	73.0	15.8	2.7	0.0	8.5	100.0	1245
Дээгүүр	73.8	15.8	1.6	0.0	8.7	100.0	1120
Өрхийн тэргүүлэгчийн үндэс угсаа**							
Халх	69.0	17.6	3.9	0.0	9.4	100.0	4612
Казах	62.0	9.6	3.4	0.0	25.0	100.0	212
Бусад	61.8	20.1	4.0	0.0	14.1	100.0	909

* "Боловсрол" нь хариулагдаагүй 2 ажиглалт (жигнэгдээгүй)-ыг харуулаагүй.

** "Өрхийн тэргүүлэгчийн үндэс угсаа" нь хариулагдаагүй 15 ажиглалт (жигнэгдээгүй)-ыг харуулаагүй.

^a Сүүлийн 4 долоо хоногт бэлгийн хавьталд орсон эрэгтэйчүүдийг тооцоонд оруулаагүй.

^b Огт гэрлээгүй эрэгтэйчүүдийг тооцоонд оруулаагүй.

XII БҮЛЭГ

**ТӨРӨЛТ ТҮҮНД НӨЛӨӨЛӨГЧ
ХҮН АМ ЗҮЙН ХҮЧИН
ЗҮЙЛС**

XII

Төрөлт, түүнд нөлөөлөгч хүн ам зүйн хүчин зүйлс

Хүн амын төрөлтийн түвшин, түүнд нөлөөлөгч хүн ам зүйн хүчин зүйлсийн талаарх баялаг мэдээллийг энэ удаагийн судалгаанд багтааснаараа НҮЭМС-2008, ХХС-2010 судалгаануудаас ихээхэн онцлог болов. Өөрөөр хэлбэл, эмэгтэйгээс төрүүлсэн хүүхэд нэг бүртэй холбоотой хүүхдийн төрсөн огноо, хүйс, ихэр болон энх тунх, хамт амьдардаг эсэх, хэрвээ эндсэн бол хэзээ эндсэн гэх мэт дэлгэрэнгүй мэдээллийг "Төрөлтийн бүтэн түүх" -ийн аргачлалаар цуглуулсан.

Тус бүлэгт төрөлтийн өнөөгийн түвшин, хандлага, эрт төрөлт, төрөлтөд шууд нөлөөлөгч хүн ам зүйн зарим чухал зүйлс - анхны төрөлтийн нас, төрөлт хоорондын зай, төрсний дараах жирэмслэхгүй байх хугацаа болон цэвэршилтийн талаар авч үзнэ.

Төрөлтийн түвшин, хандлага, ялгаатай байдал

Хүн амын төрөлтийн түвшинг илтгэн харуулдаг үзүүлэлтүүдийг судалгааны өмнөх 3 жилийн байдлаар Хүснэгт FE.1-т үзүүлэв. Гурван жилийн хугацаагаар тооцсон нь үзүүлэлтүүд бодитой, нарийвчлал сайтай тооцогдох боломжийг хангасны зэрэгцээ хамгийн сүүлийн үеийн төрөлтийн түвшний талаарх мэдээллийг харуулах зорилготой юм. Мянган хүн амд ногдох төрөлт буюу төрөлтийн ерөнхий коэффициент 24.6, 15-49 насны 1000 эмэгтэйд ногдох төрөлт буюу төрөлтийн тусгай коэффициент (ТТК) 98.5 промилль гарчээ. Харин нэг эмэгтэйн нөхөн үржихүйн насандаа төрүүлэх хүүхдийн дундаж тоо буюу төрөлтийн нийлбэр коэффициент 3.1 байна. Өөрөөр хэлбэл, одоогийн төрөлтийн түвшин хэвээр хадгалагдана гэж үзвэл нэг эмэгтэй 50 хүртэлх буюу нөхөн үржихүйн насандаа ойролцоогоор 3 хүүхэд төрүүлэхээр байна. Төрөлтийн үзүүлэлтүүд хот, хөдөөгөөр нилээд ялгаатай юм. Тухайлбал, ТНК хөдөөд 3.6 байхад хотод 2.9 байна. ТТК мөн л хотод бага (93.0 промилль), хөдөөд өндөр (109.5 промилль) гарчээ.

Насны бүлэг дэх төрөлтийн коэффициент (НБТК) нь тухайн насны эмэгтэйчүүдэд ногдох төрөлтийн түвшин бөгөөд 15-19 насаар тооцсон үзүүлэлт нь МХЗ-ын нэг шалгуур болох өсвөр насны охидын төрөлтийн түвшинг илтгэдэг. Энэ үзүүлэлт судалгаагаар 40.4 промилль гарлаа. Өсвөр насны охидын төрөлтийн түвшин хөдөөд (68.0 промилль) хотоос (31.2 промилль) 2 гаруй дахин өндөр байгаа нь анхаарал татаж байна (Хүснэгт FE.1). Түүнчлэн, бага болон мэргэжлийн боловсролтой (тус тус 114.2, 89.3 промилль), дундаж, түүнээс доогуур түвшний аж байдалтай өрхийн охидын дунд төрөлт их байна (Хүснэгт FE.3).

Судалгаагаар нөхөн үржихүйн насны эмэгтэйчүүдийн төрөлтийн бүтэн түүхийг асууж байгаа учраас үе үеийн эмэгтэйчүүдийн насны бүлэг дэх төрөлтийн коэффициентийг тооцох нь төрөлтийн хандлагын талаар дүгнэх боломж олгодог. Жишээ нь, судалгаанд хамрагдсан 37 настай эмэгтэйн 7 жилийн өмнөх төрөлт тухайн үеийн 30-34 насны эмэгтэйчүүдийн төрөлтийг харуулах юм. Гэхдээ 40-44 насны бүлгийн төрөлтийн коэффициентийг 12-оос, 45-49 насныхыг 6-аас олон жилийн өмнөх байдлаар тооцох боломжгүй юм. Учир нь судалгаагаар 50 болон түүнээс дээш насны эмэгтэйчүүдийн төрөлтийн талаарх мэдээллийг авдаггүйтэй холбоотой. Зураг FE.1-ээс үзэхэд сүүлийн 15 жилийн туршид насны бүлэг дэх төрөлтийн хэв маяг нэлээд өөрчлөлттэй байсан нь тодорхой харагдаж байна.

Зургаас ажиглахад 1999 оноос хойш төрөлтийн түвшин огцом буурч, 2005 оноос (энэ хугацаанд төрөлтийн түвшин хамгийн бага байсан үе юм) аажмаар нэмэгдэн 2011-2013 онд хамгийн өндөр түвшинд иржээ. 1999-2001 онуудад төрөх нас харьцангуй залуу буюу 20-24 нас байсан бол 2013 оны байдлаар 25-29 насныхны дунд төрөлт хамгийн өндөр байна. Түүнчлэн, 25-39 насныхны дунд төрөлт өмнөх жилүүдтэй харьцуулахад хамгийн ихээр нэмэгджээ. Өөрөөр хэлбэл, эмэгтэйчүүд хожуу төрөх хандлагатай болов (Хүснэгт FE.2-оос дэлгэрэнгүйг харна уу).

Зураг FE.1. Насны бүлэг дэх төрөлтийн коэффициент, судалгаанаас өмнөх гурав, гурван жилээр, Монгол Улс, 2013 он

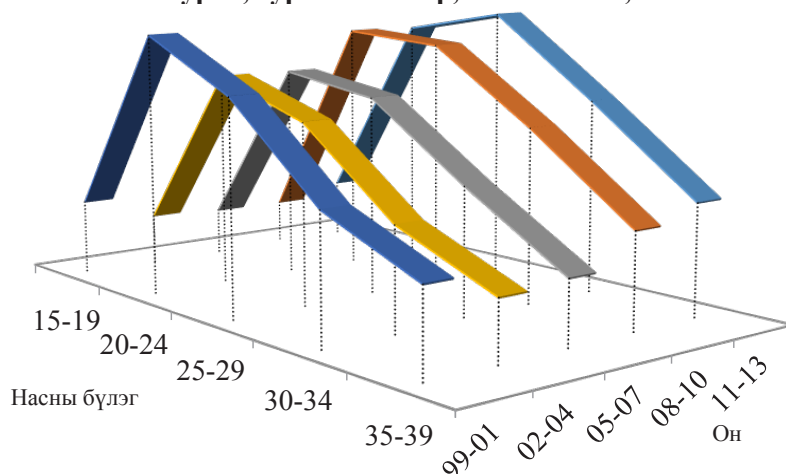

Төрөлтийн түвшин, хандлага болон ялгаатай байдлыг Хүснэгт FE.2-т үзүүлэв. ТНК Баруун бүсэд (3.6), гэрлэсэн (4.6), бага боловсролтой (3.9), казах тэргүүлэгчтэй өрхөд амьдардаг эмэгтэйчүүдийн дунд хамгийн өндөр бөгөөд энэхүү хэв маяг 40-49 насны эмэгтэйчүүдийн төрүүлсэн хүүхдийн дундаж тооноос харахад мөн ойролцоо байна. Харин өрхийн аж байдлын түвшин сайжрах тутам ТНК буурах хандлагатай (3.7-2.9) байна. Улсын хэмжээнд судалгаанд хамрагдсан эмэгтэйчүүдийн 5.7 хувь нь жирэмсэн ажээ. Гэхдээ мэдээлэл цуглуулах үед жирэмсэн гэдэгтээ итгэлгүй эсвэл жирэмсэн болсноо мэдээгүй эмэгтэйчүүд тодорхой хэмжээгээр байх боломжтой гэдгийг онцлох нь зүйтэй. Жирэмсэн эмэгтэйчүүдийн хувь Баруун, Төв, Зүүн бүсэд их байна. Түүнчлэн, боловсролгүй, бага болон дээд боловсролтой, казах тэргүүлэгчтэй өрхөд амьдардаг эмэгтэйчүүдийн дунд жирэмсэлэлт их юм.

Эрт бэлгийн харьцаанд орж, улмаар хүүхэд төрүүлэх нь охид, залуучуудын хувьд нийгэм, эдийн засгийн сөрөг үр дагаврыг авчрах нь олонтой. Нийгэм дэх байр сууриа тодорхойлж, ирээдүйн амьдралынхаа эхлэлийг тавих насандаа хүүхэд төрүүлэх нь тэдний сурч боловсрох боломжийг багасгаж, улмаар нийгмээс тусгаарлагдмал, ядуурал болон хүчирхийлэлд өртөх магадлалыг нэмэгдүүлдэг. Хамгийн эрсдэлтэй зүйл нь өсвөр насны эхээс төрсөн хүүхэд өвчлөх, улмаар эндэх магадлал өндөр байдаг бол эх өөрөө жирэмсэн үедээ хүндрэлд өртөх, түүнийг даван туулах туршлага, бэлтгэл дутмаг байдгаасаа болоод нас барах тохиолдол ч түгээмэл гардаг юм. 15-19 насны охидын 5.4 хувь нь хүүхэд төрүүлсэн эсвэл анхны хүүхдээ тээж байгаа, тэдний 3.7 хувь нь хүүхэд төрүүлсэн, 1.6 хувь нь судалгааны үед жирэмсэн гэсэн үр дүн гарчээ.

Төрүүлсэн хүүхдийн тоо

Нөхөн үржихүйн насны (15-49 насны) эмэгтэйчүүдийн төрүүлсэн бүх хүүхэд, үүнээс энх тунх байгаа хүүхдийн тоог нийт болон гэрлэсэн эмэгтэйчүүдийн хувьд насны бүлгээр нь ангилж, Хүснэгт FE.6-д үзүүллээ. Төрүүлсэн хүүхдийн дундаж тоог бүх эмэгтэйчүүдээр тооцоход дунджаар 1.9 гарсан бол гэрлэсэн эмэгтэйчүүдийн хувьд 2.4 байна. Амьд байгаа хүүхдийн дундаж тоо нийт болон гэрлэсэн эмэгтэйчүүдийн хувьд тус бүр 2.3 болон 1.8 байна. Эмэгтэйчүүдийн 24.2 хувь огт хүүхэд төрүүлээгүй, тэр дундаа 15-24 насныхны дунд 96.3-52.2 хувьтай, харин гэрлэсэн эмэгтэйчүүдийн 4.5 хувь огт хүүхэдгүй, залуу насныхны дунд 43.1-17.8 хувь байна. Огт хүүхэд төрүүлээгүй эмэгтэйчүүдийн хувь НҮЭМС-2008 судалгаагаар бүх эмэгтэйчүүдийн дунд 20.4 хувь байсан нь хүүхэд төрүүлэх нас хойшилж байгааг харуулна (энэ талаар дараагийн хэсэгт дэлгэрэнгүй авч үзнэ).

Анхны төрөлтийн нас

Анх хүүхэд төрүүлэх үеийн нас бол төрөлтөд шууд нөлөө үзүүлдэг хүн ам зүйн хүчин зүйлсийн нэг юм. Анхны төрөлтийн нас хойшлох нь нөхөн үржихүйн үеийг богиносгож, тухайн хүн амын

дунд төрөлт буурахыг давхар илэрхийлдэг. 25-49 насны эмэгтэйчүүдийн анх хүүхэд төрүүлэх үеийн насыг тодорхой насуудаар, тухайлбал, 15, 18, 20, 22, 25 насаар зааглаж харвал 15-тай байхдаа 0.1 хувь, 18-тайдаа 4.2 хувь гэх мэтээр 25 нас гэхэд 74.3 хувь нь анхныхаа хүүхдийг төрүүлсэн байжээ (Хүснэгт FE.11). 15-19 насны эмэгтэйчүүдийн хувьд анхны хүүхдээ төрүүлсэн хувийг 18 ба түүнээс дээших зааг насуудаар тооцох боломжгүй юм. Учир нь эмэгтэйчүүд судалгаа явагдах үед тухайн насанд хүрээгүй байсантай холбоотой. 30 ба түүнээс дээш насны эмэгтэйчүүдийн 20 гаруй хувь 20 нас гэхэд анхныхаа хүүхдийг төрүүлчихсэн байсан бол 30-аас доош насныхны хувьд энэ үзүүлэлт 15 хувь хүрэхгүй байна. Тиймээс өсвөр насныхны дунд төрөлт харьцангуй буурах хандлагатай байгааг үүнээс дүгнэж болно.

Статистикийн дунджийг илэрхийлэх хэд хэдэн төрлийн аргууд байдгаас тус судалгаанд голч үзүүлэлтийг түлхүү ашигласан. Голч буюу медиан нь хэт ялгаатай (дунджаас хэт их эсвэл бага) ажиглалтуудын нөлөөнөөс ангид байдгаараа бусад төвийн үзүүлэлтүүдээсээ давуу талтай байдаг. Анхны төрөлтийн голч насыг 25-аас доош насныхны хувьд тооцох боломжгүй юм. Голч (медиан) бол тархалтын цувааг таллан хуваадаг үзүүлэлт учраас 15-24 насныхны дор хаяж 50 хувь нь 25 нас хүрээгүй байхдаа анхны хүүхдээ төрүүлсэн байх ёстой. Тиймээс 25-49 насны эмэгтэйчүүдийн 50 хувь нь 22.1 настайдаа анхны хүүхдээ төрүүлсэн гэсэн үр дүн гарчээ. Цаг хугацааны явцад анхны төрөлтийн голч нас бага багаар хойшилсоор ирснийг хүснэгтээс харж болно. Тодруулбал, 45-49 насныхан 21.9 насандаа анхны хүүхдээ төрүүлж байсан бол 25-29 насны эмэгтэйчүүдийн хувьд энэ үзүүлэлт 22.4 нас болжээ.

Анхны төрөлтийн голч насыг нийгэм, эдийн засгийн шинж байдлаар нь Хүснэгт RH.3G-д харууллаа. Хотын эмэгтэйчүүд (22.4 нас) хөдөөгийнхнийг (21.5 нас) бодвол анхны хүүхдээ арай хожуу төрүүлж байна. Баруун бүс болон казах тэргүүлэгчтэй өрхөд амьдардаг эмэгтэйчүүд илүү хожуу буюу 23.0 болон 23.8 насандаа анхны хүүхдээ төрүүлжээ. Казах тэргүүлэгчтэй өрхөд амьдардаг эмэгтэйчүүдийг бусад бусад ястантай харьцуулахад ихээхэн онцлог байгааг энд дурдах нь зүйтэй. Өөрөөр хэлбэл, тэдний анх бэлгийн хавьталд орсон нас илүү хожуу байгаа (22.5 нас) нь хүүхэд төрүүлэх насанд нөлөөлж байна. Түүнээс гадна, эмэгтэйчүүдийн боловсролын түвшин, өрхийн аж байдал сайжрахад анхны төрөлтийн голч нас нэмэгдэх хандлагатай байна.

Төрөлт хоорондын зай

Судалгаанаас тооцогдож байгаа, хүн амын төрөлтөд нөлөөлөгч дараагийн хүчин зүйл бол төрөлт хоорондын зай юм. Эх, хүүхдийн эрүүл мэндэд ээлтэй гэр бүл төлөвлөлтийн нэг зарчим нь төрөлт хоорондын зайг 2 жил буюу 24 сараас багагүй байлгах зөвлөмж билээ. Бага насны хүүхдийн эрүүл мэндийн байдлыг дүгнэхэд төрөлт хоорондын зайны талаарх мэдээлэл чухал юм. Тухайлбал, хоорондоо ойрхон (24 сараас бага хугацаатай) төрсөн хүүхэд бага насандаа өвчлөх, эндэх эрсдэл ихтэй байдгийг нэгэнт нотолжээ. Бүлгийн эхэнд дурдсанчлан, судалгаанд хамрагдсан эмэгтэйн төрүүлсэн амьд хүүхэд бүрийн талаарх дэлгэрэнгүй мэдээлэл цуглуулсан нь тус үзүүлэлтийг илүү бодитой тооцох бололцоо олгосон. Тус үзүүлэлтийг НҮЭМС-1998 судалгаагаар анх удаа тооцсон бөгөөд түүнээс хойш дахин тооцоогүй юм.

Мэдээлэл цуглуулахаас 5 жилийн өмнөх бүх амьд төрөлтийн (үүнд анхны төрөлт хамаарахгүй) хоорондын зайг сараар илэрхийлж, голч хугацааг нь тооцоход 50.7 сар буюу 4.2 жил гарлаа (Хүснэгт FE.7). Энэ үзүүлэлт НҮЭМС-1998 судалгаагаар 34.6 сар буюу 2.9 жил байв. 1998 оноос хойших 15 жилийн хугацаанд төрөлт хоорондын голч хугацаа ийнхүү нэмэгдсэн нь төрөлтийн түвшин буурсантай нэг талаараа холбоотой бөгөөд нийгэм, эдийн засгийн зарим шинж байдлаар нэлээд ялгаатай байна. Тухайлбал, төрөлтийн түвшин хамгийн өндөр байгаа Баруун бүсэд хамгийн бага буюу 38 орчим сар бол Улаанбаатарт улсын дунджаас өндөр буюу 58 гаруй сар байна. Эмэгтэйчүүдийн нас залуужих тутам тус үзүүлэлт ихээхэн буурч байна. Нийгэм, эдийн засгийн шилжилтийн явцад хүн амын өсөлт огцом буурсан 1990-2000 онуудад төрөлтийн идэвхтэй нас болох 20-29 настай байсан эмэгтэйчүүд бөгөөд дунджаар 9 орчим жилийн зайтайгаар дараагийнхаа хүүхдийг төрүүлж байжээ. Өмнөх хүүхэд нь эндсэн үед дараагийнхаа хүүхдийг илүү богино хугацаанд (29.9 сар) төрүүлсэн бол гэрлэж байсан буюу одоогоор нөхөргүй/ хамтран амьдрагчгүй эмэгтэйчүүд дараагийнхаа хүүхдийг нэлээд хожуу (70.2 сар) гаргаж байна. Мөн казах тэргүүлэгчтэй өрхөд амьдардаг эмэгтэйчүүдийн дунд төрөлт хоорондын зай хамгийн бага буюу 30 орчим сар гарсан нь тэд олон хүүхэд төрүүлсэнтэй холбоотой юм. Түүнчлэн,

боловсролтой, чинээлэг эмэгтэйчүүд боловсрол багатай, ядуу эмэгтэйчүүдээс олон сарын дараа удаах хүүхдээ төрүүлэх хандлагатай ажээ. Харин тухайн төрөлтийн өмнөх хүүхдийн хүйс, төрүүлсэн хүүхдийн тоо буюу төрөлтийн дарааллаар ангилж үзэхэд ялгаа харьцангуй бага юм.

Төрсний дараа жирэмслэхгүй байх хугацаа

Төрсний дараа сарын тэмдэг ирэхгүй байх үе нь хүүхдээ хөхөөр хооллох хугацаа болон дагнан хооллож байгаа байдлаас (хөхөөр хооллолтын талаар 7 дугаар бүлгээс дэлгэрүүлж үзнэ үү) ихээхэн шалтгаалдаг бөгөөд тус хугацаанд жирэмсэн болох магадлал маш бага юм. Төрсний дараа сарын тэмдгээ үзээгүй (түр үргүйдэлтэй), бэлгийн хавьталд ороогүй хугацаагаар жирэмслэхгүй байх хугацааг тодорхойлж болдог. Тиймээс төрснийхөө дараа сарын тэмдгээ үзээгүй эсвэл бэлгийн хавьталд ороогүй эмэгтэйг жирэмслэх боломжгүй эмэгтэй гэж үзсэн. Судалгаагаар НҮЭМ-ийн өмнөх судалгаануудын (НҮЭМС1998, 2003, 2008) нэгэн адил төрсөн эмэгтэйгээс сарын тэмдгээ үзсэн болон бэлгийн хавьталд орсон эсэхийг тодруулж асуусан. Гол ялгаатай тал нь өмнөх судалгаанууд мэдээлэл цуглуулахаас өмнөх 3 жилд хүүхэд төрүүлсэн эмэгтэйчүүдээс асуултуудыг асуусан бол энэ удаад 2 жилийн хугацаанд төрсөн эмэгтэйчүүдийг хамруулсан явдал юм.

Хүснэгт FE.8-д төрсний дараа сарын тэмдгээ үзсэн, бэлгийн хавьталд орсон эмэгтэйчүүдийн хувийг хүүхэд төрүүлснээс хойш хоёр хоёр сарын интервалтайгаар үзүүлэв. Судалгаанаас өмнөх 2 жилд хүүхэд төрүүлсэн эмэгтэйчүүдийн 92.8 хувь төрснөөс хойш 2 хүртэлх сарын хугацаанд сарын тэмдгээ үзээгүй бол 82.8 хувь бэлгийн хавьталд ороогүй байна. Тиймээс жирэмслэхгүй байх магадлалтай эмэгтэйчүүдийн хувь 96.6 гарчээ. Эмэгтэйчүүдийн төрсний дараах сарын тэмдгээ үзээгүй голч хугацаа 5.8 сар, бэлгийн хавьталд ороогүй голч хугацаа 2.1 сар, жирэмслэхгүй байх голч хугацаа 6.7 сар гарсныг хүснэгтийн доод хэсгээс харж болно. Тус үзүүлэлт НҮЭМС-2008 судалгаагаар тус тус 9.1, 3.5 болон 9.8 сар байсан нь энэ удаагийнхаас мэдэгдэхүйц өндөр юм. Ялангуяа, төрснөөс хойш сарын тэмдгээ үзэхгүй байх хугацаа багассан нь анхаарал татаж байна (Хүснэгт FE.9-өөс харна уу).

Төрсний дараа жирэмслэхгүй байх голч хугацааг шинж байдлын үзүүлэлтээр нь ангилж, Хүснэгт RH.3D-д харуулав. Тус үзүүлэлт хөдөөд хотоос өндөр, ялангуяа Төвийн бүсэд бусад бүстэй харьцуулахад хамгийн өндөр (8.2 сар) гарчээ. Түүнчлэн, казах тэргүүлэгчтэй өрхөд амьдардаг эмэгтэйчүүдийн дунд бага (5.3 сар) байна. 30-аас доош насны эмэгтэйчүүдийн хувьд жирэмслэхгүй байх голч хугацаа 30 ба түүнээс дээш насныхнаас илүү (7.4 сар) байна. Тус үзүүлэлт насны хувьд ялгаатай гарахад төрснөөс хойш сарын тэмдгээ үзээгүй хугацаа голлон нөлөөлөв. Харин гэрлэж байсан буюу нөхөргүй эмэгтэйчүүдийн жирэмслэхгүй байх хугацаа нөхөртэй эмэгтэйчүүдийнхээс бараг 3 дахин илүү байгаа нь төрснөөс хойш бэлгийн хавьталд ороогүй хугацаа их байгаатай холбоотой ажээ.

Цэвэршилт

Эмэгтэйчүүдийн жирэмслэх боломж нас ахих тутам ялангуяа, 30 наснаас хойш эрчимтэй буурч эхэлдэг. Жирэмслэх боломжгүй болохыг үргүйдэх гэсэн нэр томъёогоор илэрхийлдэг бөгөөд үүнийг тухайн нэг эмэгтэйн хувьд тодорхойлоход төвөгтэй. Харин нийт эмэгтэйчүүдийн хувьд тодорхойлох аргуудыг өрхөд суурилсан судалгаанд хэрэглэж хэвшсэний нэг нь цэвэршилт гэсэн үзүүлэлт юм. Цэвэрших нь зайлшгүй явагддаг биологийн үйл явц бөгөөд эмэгтэйчүүдийн нас, эрүүл мэндийн байдал, хоол тэжээл, төрүүлсэн хүүхдийн тоо, анхны болон сүүлийн төрөлтийн нас зэргээс хамаараад харилцан адилгүй байдаг ч эмэгтэйчүүдийн нас ахих тутамд эрчимтэй явагддаг. Тус судалгаанд мэдээлэл цуглуулах үед жирэмсэн биш, сүүлийн хүүхдээ төрүүлснээс хойш сарын тэмдэг нь ирсэн хэдий ч судалгааны өмнөх 6 сарын хугацаанд сарын тэмдэг нь үзэгдээгүй эмэгтэйг цэвэршсэн гэж үзэн 30-аас дээш насны эмэгтэйчүүдийн дунд тооцлоо (Хүснэгт FE.10). 30-49 насны эмэгтэйчүүдийн 9.1 хувь нь цэвэршжээ (НҮЭМС-2008 судалгаагаар 7.4 хувь байсан). Цэвэршилт 40 наснаас эрчимтэй нэмэгдэж, 48-49 насны 5 эмэгтэй бүрийн 2 нь цэвэршсэн нь хамгийн өндөр үзүүлэлт болж байна.

Хүснэгт FE.1: Төрөлтийн түвшин

Судалгааны өмнөх 3 жилийн хугацааны өсвөр насны охидын, насны бүлэг дэх төрөлтийн коэффициент, төрөлтийн ерөнхий, тусгай, нийлбэр коэффициент, хот, хөдөөгөөр, Монгол Улс, 2013 он

	Хот	Хөдөө	Бүгд
Насны бүлэг			
15-19 ¹	31.2	68.0	40.4
20-24	149.8	216.9	168.0
25-29	173.4	199.1	182.7
30-34	125.3	139.8	130.5
35-39	79.8	67.3	75.3
40-44	23.5	19.2	21.9
45-49	0.7	3.0	1.5
ТНК ^{2, a}	2.9	3.6	3.1
ТТК ^{3, b}	93.0	109.5	98.5
ТЕК ^{4, c}	24.5	24.7	24.6

¹ НҮТС-ны үзүүлэлт 5.1; МХЗ-ын үзүүлэлт 5.4 - Өсвөр насны охидын төрөлтийн түвшин

² НҮТС-ны үзүүлэлт CS12.1 - Төрөлтийн нийлбэр коэффициент

³ НҮТС-ны үзүүлэлт CS12.2 - Төрөлтийн тусгай коэффициент

⁴ НҮТС-ны үзүүлэлт CS12.3 - Төрөлтийн ерөнхий коэффициент

^aТНК: 15-49 насны нэг эмэгтэйн нөхөн үржихүйн насныхаа туршид төрүүлэх хүүхдийн тоо (одоогийн төрөлтийн түвшин хэвээр хадгалагдаж байгаа нөхцөлд)

^bТТК: 15-49 насны 1000 эмэгтэйд ногдох төрөлт

^cТЕК: 1000 хүн амд ногдох төрөлт

Хүснэгт FE.2: Насны бүлэг дэх төрөлтийн коэффициентийн хандлага

Насны бүлэг дэх төрөлтийн коэффициент, судалгаанаас өмнөх гурав, гурван жилээр, Монгол Улс, 2013 он

	Судалгаанаас өмнөх жил				
	0-2	3-5	6-8	9-11	12-14
Насны бүлэг					
15-19	40.4	31.4	31.7	34.1	50.7
20-24	168.0	168.5	142.9	143.3	174.0
25-29	182.7	164.2	132.8	121.3	142.0
30-34	130.5	117.4	85.9	68.4	84.3
35-39	75.3	64.7	43.3	40.4	56.3
40-44	21.9	15.6	16.1	(30.4)	na
45-49	1.5	0.8	na	na	na

() 125-249 ажиглалт (жигнэгдээгүй) дээр үндэслэн тооцсон

Тайлбар: Насны бүлэг дэх төрөлтийн коэффициент нь тухайн насны 1000 эмэгтэйд ногдох төрөлт юм.

Үзүүлэлтийг тооцохдоо судалгааны мэдээлэл цуглуулсан сарын төрөлтийг оруулаагүй.

na: утга тооцогдохгүй

Хүснэгт FE.3: Өсвөр насны охидын төрөлтийн түвшин болон төрөлтийн нийлбэр коэффициент

Өсвөр насны охидын төрөлтийн түвшин болон төрөлтийн нийлбэр коэффициент, 15-49 насны жирэмсэн эмэгтэйчүүдийн хувь, 40-49 насны эмэгтэйчүүдийн төрүүлсэн дундаж хүүхдийн тоо, Монгол Улс, 2013 он

	Өсвөр насны охидын төрөлтийн түвшин ¹ (15-19 насны эмэгтэйчүүдийн төрөлтийн коэффициент)	Төрөлтийн нийлбэр коэффициент	15-49 насны жирэмсэн эмэгтэйчүүдийн хувь	40-49 насны эмэгтэйчүүдийн төрүүлсэн хүүхдийн дундаж тоо
Бүгд	40.4	3.1	5.7	3.0
Бүс				
Баруун	21.7	3.6	6.0	3.7
Хангай	68.6	3.2	4.9	3.2
Төв	58.7	3.4	6.8	3.1
Зүүн	82.3	3.3	6.4	3.2
Улаанбаатар	28.0	2.9	5.4	2.6
Хот, хөдөө				
Хот	31.2	2.9	5.7	2.7
Хөдөө	68.0	3.6	5.7	3.6
Байршил				
Нийслэл	28.0	2.9	5.4	2.6
Аймгийн төв	40.5	3.0	6.3	2.9
Сумын төв	54.3	3.4	5.6	3.4
Хөдөө	73.7	3.7	5.7	3.7
Гэрлэлтийн байдал				
Гэрлэсэн	na	4.6	7.6	3.1
Гэрлэж байсан	na	3.1	1.3	2.8
Боловсрол				
Боловсролгүй	(50.4)	(*)	8.3	3.2
Бага	(*)	(3.9)	7.8	4.1
Суурь	19.2	3.2	3.5	3.8
Бүрэн дунд	40.8	3.1	5.0	3.1
Техникийн болон тусгай мэргэжлийн дунд	89.3	3.3	3.6	3.1
Дээд	64.6	3.2	7.6	2.5
Өрхийн аж байдлын түвшин				
Доогуур	82.6	3.8	6.0	3.8
Дунджаас доогуур	44.5	3.2	5.6	3.4
Дундаж	37.9	3.0	4.8	3.1
Дунджаас дээгүүр	23.2	2.8	6.1	2.7
Дээгүүр	28.8	2.9	5.8	2.3
Өрхийн тэргүүлэгчийн үндэс угсаа*				
Халх	43.2	3.0	5.6	2.9
Казах	(0.0)	(3.4)	6.2	4.2
Бусад	34.3	3.4	6.2	3.2

¹НУТС-ны үзүүлэлт 5.1; МХЗ-ын үзүүлэлт 5.4 - Өсвөр насны охидын төрөлтийн түвшин

* "Өрхийн тэргүүлэгчийн үндэс угсаа" нь хариулагдаагүй 9 ажиглалт (жигнэгдээгүй)-ыг харуулаагүй.

() 125-249 ажиглалт (жигнэгдээгүй) дээр үндэслэн тооцсон

(*) 125 хүртэлх ажиглалт (жигнэгдээгүй) дээр үндэслэн тооцсон

na: утга тооцогдохгүй

ТӨРӨЛТ, ТҮҮНД НӨЛӨӨЛӨГЧ ХҮН АМ ЗҮЙН ХҮЧИН ЗҮЙЛС

Хүснэгт FE.4: Эрт төрөлт

Хүүхэд төрүүлсэн, анхны хүүхдээ тээж байгаа, хүүхэд тээж байсан 15-19 насны эмэгтэйчүүд, 15 нас хүрэхээсээ өмнө хүүхэд төрүүлсэн 15-19 насны, 18 нас хүрэхээсээ өмнө хүүхэд төрүүлсэн 20-24 насны эмэгтэйчүүдийн хувь, Монгол Улс, 2013 он

	15-19 насны эмэгтэйчүүдийн хувь:				15-19 насны эмэгтэйчүүдийн тоо	18 нас хүрэхээсээ өмнө хүүхэд төрүүлж байсан 20-24 насны эмэгтэйчүүдийн хувь ¹	20-24 насны эмэгтэйчүүдийн тоо
	Хүүхэд төрүүлсэн	Анхны хүүхдээ тээж байгаа	Хүүхэд төрүүлсэн эсвэл анхны хүүхдээ тээж байгаа	15 нас хүрэхээсээ өмнө хүүхэд төрүүлсэн			
Бүгд	3.7	1.6	5.4	0.0	1595	2.5	1765
Бүс							
Баруун	1.1	0.5	1.6	0.0	222	1.3	160
Хангай	4.7	1.4	6.2	0.0	300	4.7	276
Төв	5.7	3.7	9.5	0.0	196	7.4	251
Зүүн	8.0	1.6	9.6	0.8	102	2.7	92
Улаанбаатар	3.1	1.5	4.5	0.0	775	0.9	985
Хот, хөдөө							
Хот	3.2	1.6	4.7	0.0	1130	1.2	1322
Хөдөө	5.2	1.7	6.9	0.2	465	6.5	443
Байршил							
Нийслэл	3.1	1.5	4.5	0.0	775	0.9	985
Аймгийн төв	3.4	1.8	5.2	0.0	356	2.2	337
Сумын төв	4.2	0.8	5.0	0.5	151	4.3	133
Хөдөө	5.6	2.2	7.8	0.0	313	7.4	310
Боловсрол*							
Боловсролгүй	(12.1)	(0.0)	(12.1)	(2.4)	33	13.9	57
Бага	(*)	(*)	(*)	(*)	17	(12.5)	38
Суурь	0.8	0.1	0.9	0.0	892	10.7	126
Бүрэн дунд	6.2	3.1	9.3	0.0	590	1.4	657
Техникийн болон тусгай мэргэжлийн дунд	(12.9)	(11.9)	(24.9)	(0.0)	49	3.1	173
Дээд	(*)	(*)	(*)	(*)	13	0.5	713
Өрхийн аж байдлын түвшин							
Доогуур	6.8	3.1	9.9	0.3	255	7.2	265
Дунджаас доогуур	4.8	1.9	6.7	0.0	331	4.5	325
Дундаж	3.5	1.4	4.8	0.0	323	1.4	360
Дунджаас дээгүүр	1.7	1.2	2.9	0.0	366	0.7	413
Дээгүүр	2.9	0.7	3.6	0.0	320	0.7	401
Өрхийн тэргүүлэгчийн үндэс угсаа**							
Халх	4.1	1.7	5.9	0.1	1243	2.8	1472
Казах	0.0	1.6	1.6	0.0	71	0.0	59
Бусад	2.5	1.1	3.6	0.0	276	1.3	232

¹ НҮТС-ны үзүүлэлт 5.2 - Эрт төрөлт

* "Боловсрол" нь хариулагдаагүй 9 ажиглалт (жигнэгдээгүй)-ыг харуулаагүй.

** "Өрхийн тэргүүлэгчийн үндэс угсаа" нь хариулагдаагүй 9 ажиглалт (жигнэгдээгүй)-ыг харуулаагүй.

() 25-49 ажиглалт (жигнэгдээгүй) дээр үндэслэн тооцсон

(*) 25 хүртэлх ажиглалт (жигнэгдээгүй) дээр үндэслэн тооцсон

Хүснэгт FE-5: Эрг хүүхэд төрүүлэх хандлага

15 болон 18 нас хүрэхээс өмнө хүүхэд төрүүлж байсан эмэгтэйд чүүдийн хувь, хот, хөдөө болон насны бүлгээр, Монгол Улс, 2013 он

	Хөдөө						Хот						Бүгд					
	15 нас хүрэхээс өмнө хүүхэд төрүүлсэн эмэгтэй-чүүдийн хувь	15-49 насны эмэгтэй-чүүдийн тоо	18 нас хүрэхээс өмнө хүүхэд төрүүлсэн эмэгтэй-чүүдийн хувь	15 нас хүрэхээс өмнө хүүхэд төрүүлсэн эмэгтэй-чүүдийн тоо	15-49 насны эмэгтэй-чүүдийн тоо	18 нас хүрэхээс өмнө хүүхэд төрүүлсэн эмэгтэй-чүүдийн хувь	20-49 насны эмэгтэй-чүүдийн тоо	15 нас хүрэхээс өмнө хүүхэд төрүүлсэн эмэгтэй-чүүдийн хувь	15-49 насны эмэгтэй-чүүдийн тоо	18 нас хүрэхээс өмнө хүүхэд төрүүлсэн эмэгтэй-чүүдийн хувь	15 нас хүрэхээс өмнө хүүхэд төрүүлсэн эмэгтэй-чүүдийн тоо	15-49 насны эмэгтэй-чүүдийн тоо	18 нас хүрэхээс өмнө хүүхэд төрүүлсэн эмэгтэй-чүүдийн хувь	20-49 насны эмэгтэй-чүүдийн тоо	Бүгд			
Бүгд	0.1	8532	2.9	7401	4298	6.0	3834	0.1	12830	3.9	11235							
Насны бүлэг																		
15-19	0.0	1130	на	на	465	на	на	0.0	1595	на	на							
20-24	0.0	1322	1.2	1322	443	6.5	443	0.0	1765	2.5	1765							
25-29	0.0	1306	2.4	1306	706	4.6	706	0.0	2012	3.2	2012							
30-34	0.2	1297	3.8	1297	706	8.8	706	0.2	2002	5.5	2002							
35-39	0.0	1276	3.6	1276	734	5.7	734	0.1	2010	4.3	2010							
40-44	0.1	1162	2.7	1162	654	5.2	654	0.3	1816	3.6	1816							
45-49	0.1	1039	3.8	1039	592	5.6	592	0.2	1631	4.4	1631							
на: утга тооцогдохгүй																		

Хүснэгт ГЕ.6: Төрүүлсэн хүүхдийн тоо

Нийт болон гэрлэсэн 15-49 насны эмэгтэйчүүдийн хувь, төрүүлсэн бүх хүүхдийн тоогоор, амьд байгаа болон төрүүлсэн бүх хүүхдийн дундаж тоо, насны бүлгээр, Монгол Улс, 2013 он

Бүх эмэгтэй	Төрүүлсэн хүүхдийн тоо										15-49 насны эмэгтэйчүүдийн хувь	Төрүүлсэн хүүхдийн дундаж тоо ¹	Амьд байгаа хүүхдийн дундаж тоо ²		
	0	1	2	3	4	5	6	7	8	9				10+	
	Дүн													12830	1.9
Бүгд	24.2	19.1	25.2	17.7	8.6	3.1	1.4	0.4	0.2	0.1	0.0	100.0	12830	1.9	1.8
15-19	96.3	3.6	0.2	0.0	0.0	0.0	0.0	0.0	0.0	0.0	0.0	100.0	1595	0.0	0.0
20-24	52.2	36.8	9.6	1.3	0.1	0.0	0.0	0.0	0.0	0.0	0.0	100.0	1765	0.6	0.6
25-29	17.0	35.4	34.1	11.9	1.4	0.2	0.0	0.0	0.0	0.0	0.0	100.0	2012	1.5	1.4
30-34	7.7	20.2	37.0	24.8	8.5	1.6	0.3	0.1	0.0	0.0	0.0	100.0	2002	2.1	2.1
35-39	4.0	14.2	31.6	30.3	14.1	4.0	1.5	0.3	0.0	0.0	0.0	100.0	2010	2.6	2.4
40-44	2.1	11.5	32.9	25.8	16.5	6.9	2.8	0.9	0.4	0.2	0.0	100.0	1816	2.8	2.6
45-49	2.4	8.1	24.6	26.6	19.5	9.7	5.7	2.2	0.7	0.2	0.3	100.0	1631	3.2	2.9
									Гэрлэсэн эмэгтэй						
Бүгд	4.5	21.0	32.8	23.6	11.5	4.0	1.8	0.5	0.2	0.1	0.0	100.0	8674	2.4	2.3
15-19	43.1	53.0	3.8	0.0	0.0	0.0	0.0	0.0	0.0	0.0	0.0	100.0	78	0.6	0.6
20-24	17.8	61.4	18.0	2.5	0.3	0.0	0.0	0.0	0.0	0.0	0.0	100.0	890	1.1	1.0
25-29	6.1	36.5	40.8	14.5	1.8	0.3	0.0	0.0	0.0	0.0	0.0	100.0	1592	1.7	1.7
30-34	2.7	16.4	40.7	28.3	9.7	1.9	0.2	0.1	0.0	0.0	0.0	100.0	1679	2.3	2.3
35-39	1.7	10.1	33.3	32.8	15.7	4.4	1.6	0.3	0.0	0.0	0.0	100.0	1684	2.7	2.6
40-44	0.7	9.2	31.8	27.7	18.3	7.6	3.1	0.9	0.5	0.2	0.0	100.0	1503	3.0	2.7
45-49	1.6	5.5	24.8	28.2	20.8	9.4	6.3	2.1	0.8	0.2	0.3	100.0	1248	3.3	3.0

¹ НУТС-ны үзүүлэлт CSI12.5 - Төрүүлсэн хүүхдийн дундаж тоо

² НУТС-ны үзүүлэлт CSI12.6 - Амьд байгаа хүүхдийн дундаж тоо

Хүснэгт FE.7: Төрөлт хоорондын зай

Судалгааны өмнөх 5 жилийн хугацааны анхны бус төрөлтийн хувь, өмнөх төрөлтөөс хойших сараар, өмнөх төрөлтөөс хойших голч хугацаа, Монгол Улс, 2013 он

	Өмнөх төрөлтөөс хойших хугацаа (сараар)						Бүгд	Өмнөх төрөлтөөс хойших голч хугацаа (сараар) ¹	Анхны бус төрөлтийн тоо
	7-17	18-23	24-35	36-47	48-59	60+			
Бүгд	5.5	9.1	18.1	14.4	11.8	41.1	100.0	50.7	3884
Бүс									
Баруун	8.8	14.6	23.3	17.3	11.7	24.3	100.0	37.7	641
Хангай	5.2	11.0	18.3	15.3	13.1	37.2	100.0	48.2	810
Төв	4.5	8.5	17.0	12.9	11.5	45.6	100.0	56.2	667
Зүүн	5.9	7.7	15.1	14.6	14.2	42.5	100.0	54.2	300
Улаанбаатар	4.6	6.2	16.9	13.4	10.7	48.3	100.0	58.3	1466
Хот, хөдөө									
Хот	4.5	7.4	16.6	13.4	11.6	46.5	100.0	56.1	2224
Хөдөө	6.8	11.4	20.1	15.8	12.0	33.9	100.0	44.6	1660
Насны бүлэг									
15-19	(*)	(*)	(*)	-	-	-	100.0	(*)	3
20-29	9.0	16.4	28.1	19.1	13.5	13.9	100.0	34.2	1262
30-39	4.1	6.2	14.7	13.0	11.7	50.1	100.0	60.1	2209
40-49	1.9	1.8	5.4	7.8	6.7	76.4	100.0	107.6	410
Өмнөх төрөлтийн хүйс									
Эрэгтэй	5.7	8.7	16.3	16.1	11.6	41.5	100.0	51.1	1949
Эмэгтэй	5.3	9.5	19.9	12.7	11.9	40.7	100.0	50.4	1935
Өмнөх хүүхэд амьд эсэх									
Амьд	5.0	9.0	17.9	14.6	11.9	41.6	100.0	51.4	3770
Эндсэн	22.6	11.7	26.2	8.6	5.8	25.1	100.0	29.9	113
Төрөлтийн дараалал									
2-3	5.5	9.2	17.5	14.8	11.8	41.1	100.0	50.7	3115
4-6	5.8	8.4	20.7	12.7	11.5	41.0	100.0	51.1	742
7+	(4.8)	(10.7)	(11.3)	(20.9)	(11.4)	(40.9)	100.0	(49.1)	27
Гэрлэлтийн байдал									
Гэрлэсэн	5.6	9.3	18.3	14.5	11.8	40.5	100.0	50.2	3700
Гэрлэж байсан	3.2	5.6	13.9	11.8	10.1	55.4	100.0	70.2	147
Огт гэрлээгүй	(7.1)	(4.5)	(18.2)	(14.0)	(14.0)	(42.2)	100.0	(54.6)	38
Боловсрол									
Боловсролгүй	9.7	11.1	21.4	21.4	12.0	24.4	100.0	39.3	237
Бага	8.9	13.7	23.7	14.4	10.7	28.5	100.0	40.2	356
Суурь	5.0	8.9	18.4	13.9	12.3	41.6	100.0	51.0	718
Бүрэн дунд	5.2	9.1	17.0	14.1	11.6	43.0	100.0	51.7	953
Техникийн болон тусгай мэргэжлийн дунд	5.4	9.2	15.8	11.7	7.8	50.2	100.0	60.4	288
Дээд	4.4	7.6	17.1	14.3	12.7	43.8	100.0	54.1	1331
Өрхийн аж байдлын түвшин									
Доогуур	8.3	12.3	21.0	15.9	11.5	31.0	100.0	41.6	968
Дунджаас доогуур	5.5	10.4	20.5	15.5	11.9	36.2	100.0	46.3	802
Дундаж	4.8	8.6	15.6	15.5	13.1	42.3	100.0	52.5	707
Дунджаас дээгүүр	5.1	6.6	16.4	12.0	10.0	50.0	100.0	60.2	650
Дээгүүр	3.0	6.3	15.5	12.6	12.1	50.5	100.0	60.3	758
Өрхийн тэргүүлэгчийн үндэс угсаа*									
Халх	4.6	8.0	17.3	13.8	12.1	44.2	100.0	54.1	3041
Казах	13.9	20.3	26.7	17.3	8.3	13.4	100.0	29.9	191
Бусад	7.5	10.6	19.1	16.7	11.6	34.4	100.0	44.8	640

¹ НҮТС-ны үзүүлэлт CS12.7 - Төрөлт хоорондын зай

* "Өрхийн тэргүүлэгчийн үндэс угсаа" нь хариулагдаагүй 9 ажиглалт (жигнэгдээгүй)-ыг харуулаагүй.

() 25-49 ажиглалт (жигнэгдээгүй) дээр үндэслэн тооцсон

(*) 25 хүртэлх ажиглалт (жигнэгдээгүй) дээр үндэслэн тооцсон

Тайлбар: Анхны төрөлтийг тооцоонд оруулаагүй. Ихэр төрөлтийн хувьд төрөлтийн хоорондын зай нь амьд төрөлтөөр төгссөн өмнөх жирэмслэлтээс хойших сараар илэрхийлэгдэнэ.

Хүснэгт FE.8: Төрсний дараа жирэмслэхгүй байх хугацаа

Судалгааны өмнөх 2 жилийн хугацаанд хүүхэд төрүүлсэн, төрснөөс хойш сарын тэмдгээ үзээгүй, бэлгийн хавьталд ороогүй болон жирэмслэх боломжгүй эмэгтэйчүүдийн хувь, хүүхэд төрүүлснээс хойших сараар, хүүхэд төрүүлснээс хойших голч болон дундаж хугацаа, Монгол Улс, 2013 он

	Хүүхэд төрснөөс хойш эх нь:			Судалгааны өмнөх 2 жилийн хугацааны төрөлтийн тоо
	Сарын тэмдгээ үзээгүй	Бэлгийн хавьталд ороогүй	Жирэмслэх боломжгүй ^a	
Бүгд	32.4	17.9	38.1	2291
Төрснөөс хойших сар				
<2	92.8	82.8	96.6	145
2-3	72.7	39.1	78.7	221
4-5	58.6	20.8	64.8	228
6-7	45.1	13.6	50.9	211
8-9	35.0	9.5	40.3	222
10-11	26.8	7.7	31.8	205
12-13	19.5	5.8	23.5	182
14-15	13.1	7.1	19.1	187
16-17	10.1	7.3	16.6	182
18-19	7.6	9.1	15.8	195
20-21	5.2	6.9	11.3	151
22-23	2.8	4.6	7.4	163
Голч хугацаа ¹	5.8	2.1	6.7	na
Дундаж хугацаа	7.3	3.9	8.7	na

¹ НҮТС-ны үзүүлэлт CS12.8 - Төрсний дараа жирэмслэхгүй байх хугацаа

Тайлбар: Тус тооцоо мэдээлэл цуглуулах үед эхийн өгсөн хариултад үндэслэн тооцогдсон.

^a Төрснөөс хойш сарын тэмдгээ үзээгүй, бэлгийн хавьталд ороогүй тохиолдлуудын аль нэгийг авч үзсэн.

na: утга тооцогдохгүй

Хүснэгт FE.9: Төрсний дараа жирэмслэхгүй байх хугацаа

Судалгааны өмнөх 2 жилийн хугацааны хүүхэд төрүүлсэн эмэгтэйчүүдийн төрснөөс хойш сарын тэмдгээ үзээгүй, бэлгийн хавьталд ороогүй болон жирэмслэх боломжгүй голч хугацаа (сараар), Монгол Улс, 2013 он

	Сарын тэмдгээ үзээгүй голч хугацаа (сараар)	Бэлгийн хавьталд ороогүй голч хугацаа (сараар)	Жирэмслэх боломжгүй ^a	Судалгааны өмнөх 2 жилийн хугацааны төрөлтийн тоо
Бүгд¹	5.8	2.1	6.7	2291
Бүс				
Баруун	4.1	0.6	5.7	315
Хангай	5.6	2.5	7.5	446
Төв	7.4	2.0	8.2	382
Зүүн	4.6	2.0	5.7	156
Улаанбаатар	5.9	2.1	6.4	992
Хот, хөдөө				
Хот	6.0	2.1	6.5	1464
Хөдөө	4.7	2.0	7.4	827
Байршил				
Нийслэл	5.9	2.1	6.4	992
Аймгийн төв	6.1	1.9	6.9	472
Сумын төв	5.8	1.8	8.3	234
Хөдөө	4.4	2.1	7.2	593
Эхийн нас				
15-29	6.2	2.0	7.4	1301
30-49	5.3	2.1	5.9	990
Хөхөөр хооллолт				
Хооллож байсан	5.8	2.1	6.7	2250
Хооллож байгаагүй	(3.0)	(1.9)	(3.0)	41
Гэрлэлтийн байдал				
Гэрлэсэн	5.8	1.9	6.3	2107
Гэрлэж байсан	6.0	14.5	15.5	90
Огт гэрлээгүй	5.6	13.0		93
Боловсрол				
Боловсролгүй	3.2	2.7	4.5	127
Бага	4.5	0.7	5.6	150
Суурь	6.9	2.1	8.8	296
Бүрэн дунд	5.7	2.1	7.2	600
Техникийн болон тусгай мэргэжлийн дунд	7.0	2.9	7.3	170
Дээд	5.9	1.8	6.4	948
Өрхийн аж байдлын түвшин				
Доогуур	3.8	2.2	6.8	483
Дунджаас доогуур	6.8	2.2	7.7	434
Дундаж	5.6	1.9	5.9	459
Дунджаас дээгүүр	6.7	1.9	7.2	428
Дээгүүр	5.5	2.0	6.2	487
Өрхийн тэргүүлэгчийн үндэс угсаа				
Халх	5.9	2.1	6.8	1843
Казах	3.2	1.9	5.3	86
Бусад	5.3	2.0	6.7	353

¹ НҮТС-ны үзүүлэлт CS12.8 - Төрсний дараа жирэмслэхгүй байх хугацаа

() 25-49 ажиглалт (жигнэгдээгүй) дээр үндэслэн тооцсон

Тайлбар: Голч хугацаа нь мэдээлэл цуглуулах үед эхийн өгсөн хариултад үндэслэн тооцогдсон.

^a Төрснөөс хойш сарын тэмдгээ үзээгүй, бэлгийн хавьталд ороогүй тохиолдлуудын аль нэгийг авч үзсэн.

Хүснэгт FE.10: Цэвэршилт

30-49 насны цэвэршсэн эмэгтэйчүүдийн хувь, насны бүлгээр, Монгол Улс, 2013 он

	Цэвэршсэн эмэгтэйчүүдийн хувь ^{1,а}	30-49 насны эмэгтэйчүүдийн тоо
Бүгд	9.1	7459
Насны бүлэг		
30-34	2.0	2002
35-39	2.5	2010
40-41	4.1	781
42-43	9.2	671
44-45	12.5	693
46-47	23.6	677
48-49	39.8	624

¹ НҮТС-ны үзүүлэлт CS12.9 - Цэвэршилт

^а Судалгааны өмнөх 6 сарын хугацаанд сарын тэмдэг нь үзэгдээгүй, жирэмсэн биш боловч төрсний дараа сарын тэмдэг нь ирсэн эмэгтэйчүүдийн хувь

Хүснэгт FE.11: Анхны төрөлтийн голч нас

Хүүхэд төрүүлсэн 15-49 насны эмэгтэйчүүдийн хувь, анх хүүхэд төрүүлэх үеийн насаар, огт хүүхэд төрүүлээгүй 15-49 насны эмэгтэйчүүдийн хувь, анх хүүхэд төрүүлэх үеийн голч нас, эхийн насаар, Монгол Улс, 2013 он

	Анх хүүхэд төрүүлэх үеийн нас					Огт хүүхэд төрүүлээгүй эмэгтэйчүүдийн хувь	Анх хүүхэд төрүүлэх үеийн голч нас ¹	15-49 насны эмэгтэйчүүдийн тоо
	15	18	20	22	25			
Бүгд (25-49)	0.1	4.2	20.4	45.9	74.3	6.9	22.1	9471
Насны бүлэг								
15-19	0.0	na	na	na	na	96.3	a	1595
20-24	0.0	2.5	14.6	na	na	52.2	a	1765
25-29	0.0	3.2	14.5	36.4	68.5	17.0	22.4	2012
30-34	0.2	5.5	22.6	42.2	68.9	7.7	22.4	2002
35-39	0.1	4.3	22.5	48.5	74.0	4.0	22.0	2010
40-44	0.3	3.6	21.8	52.2	79.6	2.1	21.8	1816
45-49	0.2	4.4	20.7	52.1	82.6	2.4	21.9	1631

¹ НҮТС-ны үзүүлэлт CS12.4 - Анхны төрөлтийн голч нас

na: Тооцооноос хассан учраас утга тооцогдохгүй

a: Тухайн бүлгийн эхний насанд хүрэхээсээ өмнө эмэгтэйчүүдийн 50-иас бага хувь нь анхны хүүхдээ төрүүлсэн учраас голч нас тооцогдох боломжгүй

ТӨРӨЛТ, ТҮҮНД НӨЛӨӨЛӨГЧ ХҮН АМ ЗҮЙН ХҮЧИН ЗҮЙЛС

Хүснэгт FE.12: Анхны төрөлтийн голч нас, сонгосон үзүүлэлтээр

25-49 насны эмэгтэйчүүдийн анхны төрөлтийн голч нас, насны бүлгээр, Монгол Улс, 2013 он

	Насны бүлэг					Бүгд ¹ (25-49 нас)
	25-29	30-34	35-39	40-44	45-49	
Бүгд	22.4	22.4	22.0	21.8	21.9	22.1
Бүс						
Баруун	23.4	23.4	22.8	22.6	22.8	23.0
Хангай	21.8	21.4	21.6	21.6	21.4	21.6
Төв	22.1	21.8	21.4	21.2	21.2	21.5
Зүүн	21.7	21.5	21.3	21.4	21.4	21.4
Улаанбаатар	22.7	22.9	22.3	22.1	22.3	22.5
Хот, хөдөө						
Хот	22.7	22.9	22.3	22.1	22.2	22.4
Хөдөө	22.0	21.6	21.5	21.3	21.3	21.5
Байршил						
Нийслэл	22.7	22.9	22.3	22.1	22.3	22.5
Аймгийн төв	22.6	22.8	22.3	22.1	22.0	22.3
Сумын төв	22.6	22.0	22.1	21.7	21.7	22.0
Хөдөө	21.6	21.4	21.3	21.2	21.0	21.3
Гэрлэлтийн байдал						
Гэрлэсэн	22.4	22.4	22.0	21.9	21.9	22.1
Гэрлэж байсан	21.8	22.2	21.9	21.4	21.7	21.7
Боловсрол						
Боловсролгүй	20.9	21.5	22.4	20.3	20.9	21.2
Бага	21.1	21.2	20.7	20.2	19.4	20.9
Суурь	21.1	21.0	21.2	20.6	20.8	21.0
Бүрэн дунд	21.7	21.5	21.6	21.8	21.5	21.6
Техникийн болон тусгай мэргэжлийн дунд	21.5	22.0	21.3	21.7	21.7	21.7
Дээд	23.5	24.0	23.5	22.4	22.9	23.3
Өрхийн аж байдлын түвшин						
Доогуур	21.4	21.5	21.3	20.9	21.1	21.2
Дунджаас доогуур	21.8	21.5	21.5	21.6	21.1	21.5
Дундаж	22.9	22.2	22.2	21.8	21.8	22.1
Дунджаас дээгүүр	22.6	22.8	22.1	22.1	22.3	22.3
Дээгүүр	23.3	23.9	23.0	22.5	23.1	23.2
Өрхийн тэргүүлэгчийн үндэс угсаа						
Халх	22.3	22.3	21.9	21.6	21.7	21.9
Казах	24.1	24.4	23.8	23.4	23.3	23.8
Бусад	22.4	22.3	22.4	22.4	22.4	22.4

¹ НҮТС-ны үзүүлэлт CS12.4 - Анхны төрөлтийн голч нас

ХИИ БҮЛЭГ

ТӨРӨЛТИЙН ТӨСӨӨЛӨЛ

XIII

Хүн амын тоо, бүтцийн өөрчлөлтийн талаарх мэдээлэл хөгжлийн аливаа бодлого, хөтөлбөр, төлөвлөлтийн суурь мэдээ болдог. Иймд хүмүүс төрөлтийн талаар ямар төсөөлөл, хандлагатай байгааг мэдэх нь чухал ач холбогдолтой юм. Энэ бүлэгт Монгол эрэгтэй, эмэгтэй хүний төрөлтөд хандах үзэл хандлага, хүүхдийн тооны талаарх баримтлалыг харуулахыг зорилоо. Судалгаанд хамрагдсан эрэгтэйчүүд, эмэгтэйчүүдээс хүүхдийн зохистой тоо буюу хүүхэдгүй байх үедээ очлоо гэж төсөөлбөл амьдралынхаа хугацаанд хэдэн хүүхэдтэй болох байсан бэ, хамгийн сүүлийн хүүхдээ эсвэл одоогийн жирэмслэлтээ төлөвлөсөн эсэх гэх мэт асуултуудыг асуусан. Түүнчлэн, ирээдүйн болон ойрын хугацаанд хүүхэд төрүүлэх бодолтой, жирэмслэлтээ хязгаарлах хүсэлтэй эсэх зэрэг хүн амын ирээдүйн төрөлтийн түвшинг илэрхийлэхүйц чухал мэдээллийг цуглуулсан.

Хүсч буй төрөлт

Хосууд хүүхэд төрүүлэхийг хүсч байгаа эсвэл жирэмслэхгүй байх бодолтой байгаа нь ирээдүйн төрөлтийн түвшин, хүн амын нөхөн үржихүйн чиг хандлагын талаар чухал төсөөллийг өгдөг бөгөөд гэр бүл төлөвлөлтийн үйлчилгээтэй холбоотой төлөвлөлтөд энэхүү мэдээлэл ихээхэн хэрэгцээтэй байдаг. Ялангуяа, төрөлтөө хойшлуулах эсвэл бүр хязгаарлах хүсэлтэй эмэгтэйчүүдэд жирэмслэхээс хамгаалах арга хэрэгслийн тохирох үйлчилгээг төлөвлөж, хэрэгжүүлэхэд төрөлтийн төсөөлөлтэй холбоотой мэдээллүүд зайлшгүй шаардагдана. НҮТС-ны асуулгад жирэмсэн болон жирэмсэн биш, умайн гуурсан хоолойгоо боолгоогүй эмэгтэйчүүдээс ирээдүйд нэмж хүүхэд төрүүлэх эсэх, хэрвээ эерэг хариулт өгвөл хэдий хугацааны дараа төрүүлэхийг нь тодруулж асуусан. Тус мэдээллийг нэгтгэж Хүснэгт FeP.1-д харууллаа.

Гэрлэсэн буюу нөхөр/ хамтран амьдрагчтай 15-49 насны эмэгтэйчүүдийн 43.0 хувь ирээдүйд хүүхэдтэй болохоор төлөвлөж байгаагийн 13.8 хувь ойрын 2 жилийн дотор, 27.8 хувь 2 ба түүнээс дээш жилийн дараа, үлдсэн 1.4 хувь хэзээ төрүүлэхээ шийдээгүй байна. Харин 47.8 хувь нь хүүхэд төрүүлэхгүй, 5.1 хувь нь жирэмслэх боломжгүй, үлдсэн 4.0 хувь нь энэ талаар шийдээгүй гэж хариулжээ (Зураг FeP.1). Хариулагч ирээдүйн төрөлтийн талаарх асуултад өөрийгөө жирэмслэхгүй гэж хариулсан, эхнэр, нөхрийн хэн нэг нь мэс засал хийлгүүлсэн бол жирэмслэх боломжгүй гэж томъёолсныг дурьдах нь зүйтэй. НҮЭМС-2008 судалгааны дүнгээр хүүхэд төрүүлэх бодолтой эмэгтэйчүүдийн хувь 35.3, төрүүлэхгүй 52.6 хувь байсан нь хосуудын хүүхэд төрүүлэх хүсэл нэмэгдсэнийг харуулж байна.

Зураг FeP.1: Гэрлэсэн 15-49 насны эмэгтэйчүүдийн төрөлтийн төсөөлөл, Монгол Улс, 2013 он

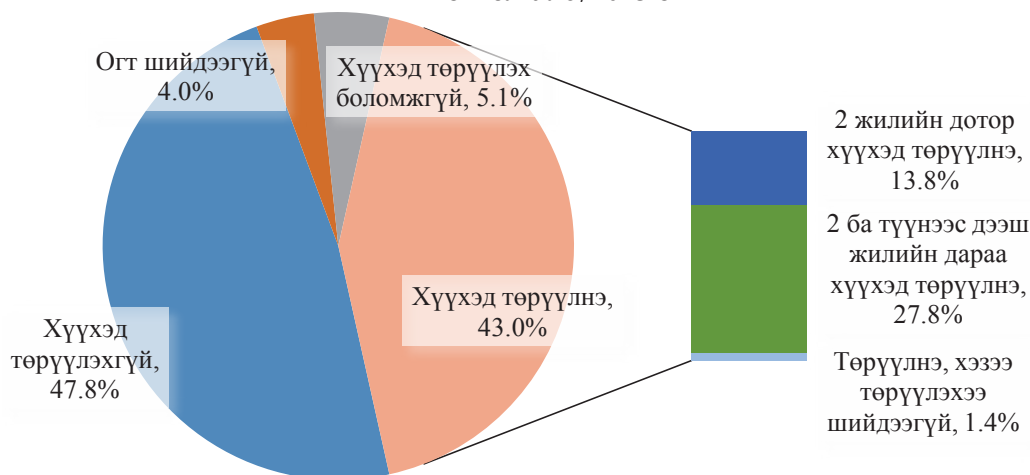

Олон хүүхэдтэй эмэгтэйчүүд төрөлтөө хязгаарлах, харин цөөн хүүхэдтэй эмэгтэйчүүд дахин хүүхэдтэй болохыг хүсэх нь мэдээж бөгөөд энэхүү зүй тогтол судалгаанд оролцогчдын дунд ч мөн ажиглагдлаа. Жишээлбэл, судалгааны үед хүүхэдгүй, жирэмсэн биш эмэгтэйчүүдийн 54.4 хувь нь ойрын 2 жилийн хугацаанд хүүхэд төрүүлэх бодолтой бол 18.4 хувь нь 2 ба түүнээс дээш жилийн дараа хүүхэдтэй болно гэжээ. Харин нэг хүүхэдтэй эмэгтэйчүүдийн ердөө 25.3 хувь нь удахгүй (2 жилийн дотор) хүүхэд төрүүлнэ гэсэн бол 51.1 хувь нь 2 ба түүнээс дээш жилийн дараа хүүхэдтэй болохоо илэрхийлжээ (Хүснэгт FeP.1).

Төрөлтийн төсөөллийн талаарх мэдээллийг эмэгтэйчүүдийн насны бүлгээр ангилж харвал онцлог зүйл ажиглагдлаа (Хүснэгт FeP.2). Тухайлбал, 15-44 насны эмэгтэйчүүдийн 10.9-19.1 хувь нь 2 жилийн дотор ялангуяа, хүүхэд төрүүлэх бодолтой 25-34 насныхан илүү олон байна. 25-34 насны эмэгтэйчүүд ийнхүү хамгийн ихээр хүүхэд төрүүлэх хүсэлтэй байгаа нь өмнөх бүлэгт тайлбарлагдсан төрөлтийн түвшин, хандлагатай нийцэж, цаашид ч тэдний дунд төрөлт өндөр байхаар байна. Харин сурч боловсрох, нийгэмд байр сууриа эзлэх насандаа яваа 15-24 насныхан хамгийн ихээр төрөлтөө хойшлуулах (2 ба түүнээс дээш жилийн дараа хүүхэд төрүүлэх) хүсэлтэй байв.

Хүүхдийн тоогоо хязгаарлах хүсэл

Хүснэгт FeP.3-г хүүхэд төрүүлэх хүсэлгүй буюу ирээдүйд хүүхэд төрүүлэх бодолгүй эмэгтэйчүүдийг амьд байгаа хүүхдийн тоо, шинж байдлын үзүүлэлтээр нь ангилж харуулав. Умайн гуурсан хоолойгоо боолгосон эмэгтэйчүүдийг цаашид хүүхэд төрүүлэх бодолгүй гэж үзсэн.

Гэрлэсэн 15-49 насны эмэгтэйчүүдийн 51.0 хувь хүүхэд төрүүлэх хүсэлгүй байгаа бөгөөд НҮЭМС-2008 судалгаатай харьцуулахад (55.2 хувь) буурчээ. Гэхдээ хүүхэдгүй болон 1 хүүхэдтэй эмэгтэйчүүдийн дунд жирэмслэлтээ хязгаарлах бодолтой эмэгтэйчүүдийн хувь НҮЭМС-2008 судалгаатай харьцуулахад (хүүхэдгүй 6.1, нэг хүүхэдтэй 10.6 хувь) өссөн дүнтэй байна. Хөдөөгийн эмэгтэйчүүдийг хотынхтой харьцуулахад илүү ихээр төрөлтөө хязгаарлах буюу хүүхэд төрүүлэхгүй байх бодолтой байна. Ялангуяа, хүүхэдгүй хөдөөгийн эмэгтэйчүүдийн дунд энэ хандлага хотынхоос 2 дахин их байна. Эмэгтэйчүүдийн насны бүлгээр авч үзвэл төрөлтөө хязгаарлах хүсэл 20-24 насныхны дунд хамгийн бага (8.6 хувь) байгаа бөгөөд нас ахих тутамд эрчимтэй нэмэгдэж байна. Боловсролын түвшнээр бага зэргийн ялгаатай байв. Тухайлбал, тусгай мэргэжлийн дунд боловсролтой эмэгтэйчүүдийн 70.5 хувь нь төрөлтөө хязгаарлах хүсэлтэй байхад, уг үзүүлэлт бүрэн дунд боловсролтой эмэгтэйчүүдийн дунд 50.5 хувь, дээд боловсролтой эмэгтэйчүүдийн дунд 38.4 хувь байлаа. Харин өрхийн аж байдлын түвшин сайжирхад төрөлтөө хязгаарлах хүсэлтэй гэрлэсэн эмэгтэйчүүдийн хувь нэмэгдэж байна.

Хүүхдийн зохистой тоо

Өмнөх хэсэгт бид эмэгтэйчүүдийн төрөлтийн төсөөллийг дэлгэрэнгүй авч үзсэн. Эмэгтэйчүүдийг хүүхэд төрүүлэх эсэх нь амьд хүүхдийн тооноос хамаарч байгааг ажигласан. Тэгвэл энэ хэсэгт хариулагчаас хүүхдийн зохистой тооны талаар асуусан нэгэн чухал асуудлыг нэгтгэн танилцуулж байна. Хэрвээ эмэгтэй хүүхэдгүй бол "Та хэдэн хүүхэд төрүүлэхийг хүсдэг вэ", хүүхэдтэй бол "Хэрэв та өөрийгөө хүүхэд төрүүлээгүй насандаа эргэж очлоо гэж төсөөлбөл хэдэн хүүхэд төрүүлэхийг хүсэх байсан бэ" гэж асуусан. Хэдийгээр энэ 2 асуулт хийсвэр шинжтэй боловч чухал мэдээллийг бодлого боловсруулагчдад өгдөг юм. Нэгдүгээрт, хүүхэдгүй эмэгтэйчүүдийн хувьд ирээдүйд төрүүлэх хүүхдийн тооны талаар, хоёрдугаарт, ахимаг насны болоод олон хүүхэдтэй эмэгтэйчүүдийн тухайд төрүүлсэн болон зохистой гэж үзэж байгаа хүүхдийн тооны зөрүүгээр хүсээгүй төрөлтийн талаарх чухал мэдээллийг олж мэдэх бололцоотой.

Зураг FeP.2: 15-49 насны эмэгтэйчүүдийн зохимжит хүүхдийн тоо, Монгол Улс, 2013 он

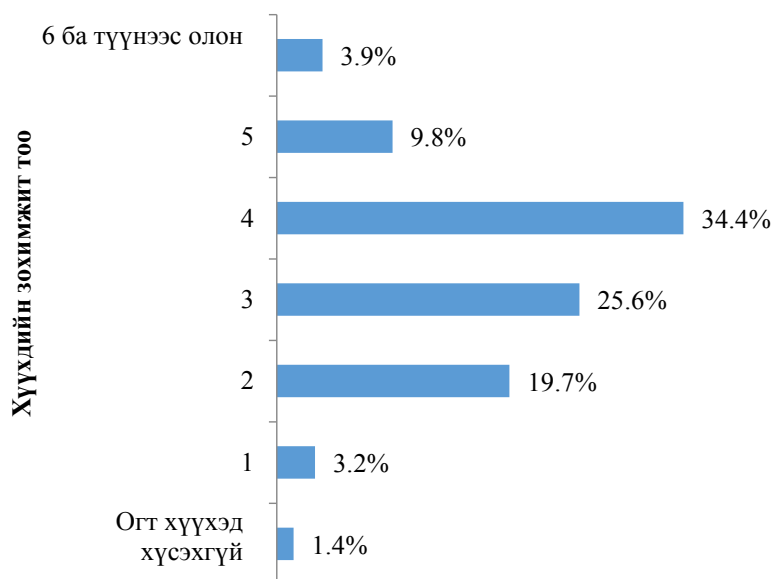

Нийт эмэгтэйчүүдийн 60.0 хувь нь 3-4 хүүхэдтэй байх нь хамгийн зохистой гэж үзжээ (Зураг FeP.2). Харин 5 эмэгтэй тутмын 1 нь 2 хүүхэдтэй байхыг илүүд үзсэн байна. Гэхдээ энэ үзүүлэлтийг амьд буюу энх тунх байгаа хүүхдийн тоогоор ажиглавал илүү тодорхой хамаарлыг харуулж байна. Олон хүүхэдтэй эмэгтэйчүүд илүү олон хүүхэдтэй байхыг зохистой гэж үзэх хандлагатай байна. Тухайлбал, хүүхэдгүй эмэгтэйчүүдийн 66.4 хувь нь 2-3 хүүхэдтэй, гурван хүүхэдтэй эмэгтэйчүүдийн 67.0 хувь нь 3-4 хүүхэдтэй, харин 6 ба түүнээс олон хүүхэдтэй эмэгтэйчүүдийн 36.6 хувь нь хэрвээ тэд хүүхэдгүй байх үедээ эргэж очвол 6 ба түүнээс олон хүүхэдтэй болох байсан гэж хариулжээ (Хүснэгт FeP.4).

Гурав ба түүнээс цөөн хүүхэдтэй эмэгтэйчүүд байгаа хүүхдээсээ олон хүүхэдтэй болохыг зохистой гэж үзэж байхад (хүүхдийн зохимжит дундаж тоо 2.7-3.7) 4-өөс олон хүүхэдтэй эхчүүд төрүүлснээсээ цөөн хүүхэдтэй байхыг илүүд үзэж байна (хүүхдийн зохимжит дундаж тоо 4.0-4.5). Нийт болон гэрлэсэн эмэгтэйчүүдийн зохистой гэж үзсэн хүүхдийн дундаж тоо үндсэндээ ялгаагүй бөгөөд нэг хүүхэдтэй гэрлэсэн эмэгтэйчүүд (харгалзан 3.1 болон 3.2)-ийг хүүхэдгүй эмэгтэйчүүдтэй (харгалзан 2.7 болон 2.9) харьцуулахад арай олон тооны хүүхэдтэй болохыг хүсч байна.

Хүүхдийн зохимжит дундаж тоог нийгэм, хүн ам зүй, эдийн засгийн шинж байдлаар нь Хүснэгт FeP.5-д үзүүлэв. Ерөнхийдөө шинж байдлын үзүүлэлтүүдээр ялгаа их биш хэдий ч эмэгтэйчүүдийн нас ахих тутам зохистой гэж үзэх хүүхдийн тоо нэмэгдэж байна. Харин 15-19 насны (2.6), огт гэрлээгүй (2.7), боловсролгүй (2.9) эмэгтэйчүүд цөөн хүүхэдтэй болохыг хүсдэг ажээ.

Төрөлтийн төлөвлөлт

Өмнөх хэсэгт тэмдэглэсэнчлэн, төрүүлсэн болон зохистой гэж үзэж байгаа хүүхдийн тооны зөрүүгээр хүсээгүй төрөлтийн талаар ойлголт авах бололцоотой гэж дурьдсан. Энэ хэсэгт төрөлтийг төлөвлөсөн эсэхийг илүү тодруулж авч үзье. Судалгааны асуулгад мэдээлэл цуглуулахаас өмнөх 2 жилийн хугацаанд төрүүлсэн хүүхэд болон одоогийн жирэмслэлтээ төлөвлөж байж төрүүлсэн эсэх талаар тодруулж асуусан. НҮЭМ-ийн өмнөх судалгаануудад мэдээллийг төрөлтөө хүсч байсан эсэх агуулгаар асуусан бол НҮТС-нд төлөвлөсөн эсэх гэж томъёолсон. Хүсэх гэдэг томъёолол нь эмэгтэйн хариултыг илүү хийсвэр болгох талтай юм. Өөрөөр хэлбэл, хэдийгээр тухайн жирэмслэлтийг хүсээгүй байсан ч төрүүлсэн хүүхдээ бүгд л хайрладаг учраас цаг хугацааны явцад хүсч байсан мэт сэтгэгдэл давамгайлж үлдэх талтай. Харин төлөвлөх гэдэг агуулга нь эмэгтэйчүүдэд шууд утгаараа ойлгогдож, хариултыг илүү бодитой авах бололцоо олгосон байх талтай.

Судалгааны өмнөх 2 жилийн хугацаанд хүүхэд төрүүлсэн болон судалгааны үед жирэмсэн байгаа 15-49 насны эмэгтэйчүүдийн 80.9 хувь нь жирэмслэлтээ төлөвлөсөн байжээ. Харин 12.5 хувь нь арай хожуу жирэмслэх бодолтой байсан бол үлдсэн 6.6 хувь нь огт төлөвлөөгүй жирэмслэлт байжээ (Хүснэгт

FeP.7). 2-3 хүүхэдтэй эмэгтэйчүүдийн дунд хүсээгүй төрөлт/ жирэмслэлт хамгийн бага (харгалзан 4.7, 5.8 хувь) бол 15-19, 35-39 болон 40 ба түүнээс дээш насныхны дунд хамгийн их (харгалзан 8.3, 8.8 болон 17.6 хувь) байна. Ялангуяа, өсвөр насны (15-19 нас) охидын 91.7 хувь жирэмслэлт, төрөлтөө төлөвлөсөн гэж хариулсан бол энэ үзүүлэлт нь нас ахих тутам нэмэгдэж (20-24 нас 93.6 хувь, 25-29 нас 93.8 хувь) байв.

Хүснэгт Fe.1: Төрөлтийн төсөөлөл

Гэрлэсэн 15-49 насны эмэгтэйчүүдийн хувь, амьд байгаа хүүхдийн тоо, хүүхэд төрүүлэх эсхээр, Монгол Улс, 2013 он

	Амьд байгаа хүүхдийн тоо ^a							Бүгд
	0	1	2	3	4	5	6+	
Хүүхэд төрүүлэх эсэх								
2 жилийн дотор хүүхэд төрүүлнэ	54.4	25.3	13.2	6.7	3.7	0.5	0.0	13.8
2 ба түүнээс дээш жилийн дараа хүүхэд төрүүлнэ	18.4	51.1	32.2	17.9	3.5	3.0	0.0	27.8
Төрүүлнэ, хэзээ төрүүлэхээ шийдээгүй	2.9	2.5	1.4	1.0	0.2	0.0	0.0	1.4
Огт шийдээгүй	2.5	3.0	4.9	4.7	2.6	2.0	1.0	4.0
Хүүхэд төрүүлэхгүй	11.0	13.9	44.1	64.4	83.3	84.7	94.2	47.8
Мэс засал хийлгэсэн ^b	0.5	0.4	2.5	4.6	6.4	9.2	4.4	3.2
Жирэмслэх боломжгүй	10.4	3.8	1.7	0.7	0.4	0.6	0.0	2.0
Хариулаагүй/ мэдэхгүй	0.0	0.0	0.0	0.0	0.0	0.0	0.3	0.0
Дүн	100.0	100.0	100.0	100.0	100.0	100.0	100.0	100.0
15-49 насны эмэгтэйчүүдийн тоо	274	1811	3147	2125	933	268	115	8674

^a Амьд байгаа хүүхдийн тоонд одоогийн жирэмслэлт орсон

^b Эрэгтэйн үрийн суваг, эмэгтэйн умайн гуурсан хоолой боох аргууд орсон

Хүснэгт Үе.1М: Төрөлтийн төсөөлөл (эргэгэй)

Гэргэсэн 15-49 насны эрэгтэйчүүдийн хувь, амьд байгаа хүүхдийн тоо, хүүхэд төрүүлэх эсхээр, Монгол Улс, 2013 он

	Амьд байгаа хүүхдийн тоо ^a						Бүгд
	0	1	2	3	4	5	
Хүүхэд төрүүлэх эсэх							
2 жилийн дотор хүүхэд төрүүлнэ	65.5	33.2	16.3	9.1	2.3	1.2	(0.0)
2 ба түүнээс дээш жилийн дараа хүүхэд төрүүлнэ	16.0	43.6	32.3	17.9	7.6	6.5	(4.8)
Төрүүлнэ, хэзээ төрүүлэхээ шийдээгүй	2.9	2.4	1.8	1.1	1.1	0.0	(0.0)
Огт шийдээгүй	2.0	2.8	5.7	6.5	4.8	3.7	(6.0)
Хүүхэд төрүүлэхгүй	9.1	16.6	42.8	64.3	83.4	88.7	(89.2)
Мэс засал хийлгэсэн ^b	0.0	0.3	0.4	0.3	0.6	0.0	(0.0)
Эхнэр нь жирэмслэх боломжгүй	2.7	0.1	0.3	0.2	0.0	0.0	(0.0)
Хариулаагүй/ мэдэхгүй	1.9	1.1	0.4	0.6	0.2	0.0	(0.0)
Дүн	100.0	100.0	100.0	100.0	100.0	100.0	100.0
15-49 насны эрэгтэйчүүдийн тоо	160	828	1365	877	374	88	45
() 25-49 ажиглалт (жигнэгдээгүй) дээр үндэслэн тооцсон							
^a Хариулагчийн эхнэр жирэмсэн бол амьд байгаа хүүхдийн тоонд оруулсан							
^b Эрэгтэйн үрийн суваг, эмэгтэйн умайн гуурсан хоолой боох аргууд орсон							

Хүснэгт Үе.2: Төрөлтийн төсөөлөл, насны бүлгээр

Гэртээн 15-49 насны эмэгтэйчүүдийн хувь, насны бүлэг, хүүхэд төрүүлэх эсэхээр, Монгол Улс, 2013 он

	Насны бүлэг					Бүгд	
	15-19	20-24	25-29	30-34	35-39		40-44
Хүүхэд төрүүлэх эсэх							
2 жилийн дотор хүүхэд төрүүлнэ	10.9	12.6	16.6	19.1	17.8	11.6	1.6
2 ба түүнээс дээш жилийн дараа хүүхэд төрүүлнэ	61.1	70.8	55.5	38.6	10.5	1.4	0.4
Төрүүлнэ, хэзээ төрүүлэхээ шийдээгүй	0.9	2.4	2.2	1.9	1.1	0.6	0.4
Огт шийдээгүй	10.0	4.9	4.7	6.3	4.7	1.7	0.7
Хүүхэд төрүүлэхгүй	13.9	8.5	19.6	29.4	58.1	76.4	90.5
Мэс засал хийлгэсэн ^a	0.0	0.2	0.4	2.6	4.3	6.1	4.9
Жирэмслэх боломжгүй	3.0	0.7	1.0	2.2	3.6	2.1	1.4
Хариулаагүй/ мэдэхгүй	0.0	0.0	0.0	0.0	0.0	0.1	0.0
Дүн	100.0	100.0	100.0	100.0	100.0	100.0	100.0
15-49 насны эмэгтэйчүүдийн тоо	78	890	1592	1679	1684	1503	1248

^a Эрэгтэйн үрийн суваг, эмэгтэйн умайн гүүрсэн хоолой боох аргууд орсон

Хүснэгт FeP.2M: Төрөлтийн төсөөлөл, насны бүлгээр (эрэгтэй)

Гэрлэсэн 15-49(54) насны эрэгтэйчүүдийн хувь, насны бүлэг, хүүхэд төрүүлэх эсэхээр, Монгол Улс, 2013 он

	Насны бүлэг										Бүгд (15-49)	Бүгд (15-54)
	15-19	20-24	25-29	30-34	35-39	40-44	45-49					
Хүүхэд төрүүлэх эсэх												
2 жилийн дотор хүүхэд төрүүлнэ	(*)	17.0	25.2	26.0	22.3	12.3	6.2	18.5	16.5			
2 ба түүнээс дээш жилийн дараа хүүхэд төрүүлнэ	(*)	71.0	52.0	39.9	20.6	6.7	1.8	27.3	24.2			
Төрүүлнэ, хэзээ төрүүлэхээ шийдээгүй	(*)	0.5	2.6	1.6	1.8	1.7	1.0	1.7	1.5			
Огт шийдээгүй	(*)	5.0	6.9	6.4	7.0	3.1	1.1	5.0	4.5			
Хүүхэд төрүүлэхгүй	(*)	6.5	12.6	25.6	46.8	73.8	88.4	46.3	52.1			
Мэс засал хийлгэсэн ^a	(*)	0.0	0.1	0.2	0.4	0.6	0.5	0.3	0.4			
Эхнэр нь жирэмслэх боломжгүй	(*)	0.0	0.2	0.1	0.1	0.4	0.3	0.3	0.2			
Хариулаагүй/ мэдэхгүй	(*)	0.0	0.3	0.2	0.2	1.3	0.7	0.6	0.6			
Дүн	100.0	100.0	100.0	100.0	100.0	100.0	100.0	100.0	100.0			
Эрэгтэйчүүдийн тоо	6	244	667	703	766	719	632	3737	4224			

(*) 25 хүртэлх ажиллалт (жигнэгдээгүй) дээр үндэслэн тооцсон

^a Эрэгтэйн үрийн суваг, эмэгтэйн умайн гуурсан хоолой боох аргууд орсон

Хүснэгт FeP.3: Хүүхэд төрүүлэх хүсэлгүй эмэгтэйчүүд

Хүүхэд төрүүлэх хүсэлгүй, гэрлэсэн 15-49 насны эмэгтэйчүүдийн хувь, амьд байгаа хүүхдийн тоогоор, Монгол Улс, 2013 он

	Амьд байгаа хүүхдийн тоо ^a							Бүгд
	0	1	2	3	4	5	6+	
Бүгд	11.5	14.2	46.6	69.0	89.7	93.9	98.7	51.0
Бүс								
Баруун	(7.5)	14.8	46.2	67.8	84.3	94.7	(100.0)	58.1
Хангай	(21.4)	17.4	50.9	74.5	92.8	98.2	(100.0)	58.6
Төв	(10.4)	15.3	44.9	69.1	90.5	88.4	(95.2)	51.7
Зүүн	(13.9)	21.2	45.1	73.1	90.3	(96.7)	(*)	54.8
Улаанбаатар	8.8	11.7	45.5	64.6	90.1	(92.3)	(*)	43.4
Хот, хөдөө								
Хот	8.4	13.6	46.2	66.6	89.6	92.4	(99.0)	45.9
Хөдөө	18.2	16.1	47.4	72.2	89.8	94.7	98.5	59.3
Байршил								
Нийслэл	8.8	11.7	45.5	64.6	90.1	(92.3)	(*)	43.4
Аймгийн төв	7.4	17.6	47.4	69.8	88.8	92.6	(98.0)	50.3
Сумын төв	(12.4)	11.4	47.2	70.0	88.5	(94.2)	(*)	55.3
Хөдөө	21.1	18.7	47.5	73.1	90.3	94.9	98.0	61.2
Насны бүлэг								
15-19	(*)	13.8	(*)	(*)	(*)	(*)	(*)	13.9
20-24	0.8	3.8	23.1	(25.3)	(*)	(*)	(*)	8.6
25-29	0.0	4.7	21.2	44.8	(74.8)	(*)	(*)	20.0
30-34	(0.0)	3.4	22.6	43.2	80.1	(69.3)	(*)	32.0
35-39	(19.1)	20.5	51.7	71.8	89.5	93.7	(*)	62.3
40-44	(*)	57.7	79.3	87.3	92.6	96.6	(100.0)	82.5
45-49	(68.1)	89.8	95.1	96.8	97.3	97.9	97.4	95.5
Боловсрол								
Боловсролгүй	(*)	18.4	51.8	62.0	(85.0)	(*)	(*)	53.8
Бага	(*)	21.4	40.9	68.4	86.4	(78.4)	(*)	57.6
Суурь	(20.7)	27.0	46.7	69.4	92.8	97.2	97.5	64.4
Бүрэн дунд	12.0	13.2	45.9	69.0	90.2	100.0	(*)	50.5
Техникийн болон тусгай мэргэжлийн дунд	(*)	25.7	68.0	85.1	93.3	95.5	(100.0)	70.5
Дээд	6.7	10.2	41.4	63.1	84.2	(82.7)	(*)	38.4
Өрхийн аж байдлын түвшин								
Доогуур	19.3	22.6	50.2	73.4	92.1	95.4	99.2	63.2
Дунджаас доогуур	(14.9)	14.2	46.6	70.4	90.4	92.0	(97.0)	55.4
Дундаж	(10.8)	13.1	45.7	69.3	87.9	97.7	(*)	49.7
Дунджаас дээгүүр	10.6	11.6	47.4	65.9	88.5	(*)	(*)	47.6
Дээгүүр	6.3	13.0	44.0	65.0	84.7	(*)	(*)	40.1
Өрхийн тэргүүлэгчийн үндэс угсаа*								
Халх	12.4	14.0	46.9	69.6	91.0	94.3	97.8	50.2
Казах	(*)	(12.9)	36.3	54.7	72.3	(92.8)	(*)	51.2
Бусад	(10.3)	15.7	46.7	69.4	90.7	93.3	(100.0)	55.5

() 25-49 ажиглалт (жигнэгдээгүй) дээр үндэслэн тооцсон

(*) 25 хүртэлх ажиглалт (жигнэгдээгүй) дээр үндэслэн тооцсон

Тайлбар: Умайн гуурсан хоолой боолгосон эмэгтэйчүүдийг хүүхэд төрүүлэх хүсэлгүй гэж үзсэн

^a Амьд байгаа хүүхдийн тоонд одоогийн жирэмслэлт орсон

Хүснэгт ҮР.3М: Хүүхэд төрүүлэх хүсэлгүй эрэгтэйчүүд

Хүүхэд төрүүлэх хүсэлгүй, гэрлэсэн 15-49 насны эрэгтэйчүүдийн хувь, амьд байгаа хүүхдийн тоогоор, Монгол Улс, 2013 он

	Амьд байгаа хүүхдийн тоо ^a							Бүгд
	0	1	2	3	4	5	6+	
Бүгд	14.2	19.8	48.0	68.8	87.2	91.8	93.4	52.4
Бүс								
Баруун	(*)	25.8	41.9	69.9	81.5	91.5	(91.0)	59.2
Хангай	(18.1)	21.2	50.2	73.7	91.8	(100.0)	(*)	58.2
Төв	(20.6)	25.7	48.7	64.6	94.9	(87.3)	(*)	54.5
Зүүн	(*)	32.7	59.5	80.5	97.6	(*)	(*)	64.5
Улаанбаатар	5.9	14.7	46.4	63.4	80.6	(*)	(*)	43.5
Хот, хөдөө								
Хот	8.8	17.6	47.7	66.1	85.0	90.4	(94.4)	47.3
Хөдөө	22.8	25.9	48.6	72.2	89.2	92.6	92.9	60.5
Байршил								
Нийслэл	5.9	14.7	46.4	63.4	80.6	(*)	(*)	43.5
Аймгийн төв	(15.9)	24.5	49.7	70.4	91.5	(96.1)	(*)	54.0
Сумын төв	(*)	26.1	48.4	67.9	90.9	(*)	(*)	57.2
Хөдөө	18.1	25.8	48.6	74.0	88.6	95.0	(94.1)	61.9
Насны бүлэг								
15-19	(*)	(*)	(*)	(*)	(*)	(*)	(*)	(*)
20-24	(*)	4.9	(14.4)	(*)	(*)	(*)	(*)	6.5
25-29	(0.0)	3.4	17.9	30.3	(*)	(*)	(*)	12.8
30-34	(0.0)	5.1	23.2	37.0	65.3	(*)	(*)	25.9
35-39	(*)	31.3	33.7	56.5	79.0	(*)	(*)	47.1
40-44	(24.1)	46.0	70.9	83.6	89.4	(92.8)	(*)	74.3
45-49	(*)	68.7	90.8	88.9	96.5	(97.1)	(*)	88.9
Боловсрол								
Боловсролгүй	(14.9)	25.0	53.6	65.5	(91.4)	(*)	(*)	54.0
Бага	(*)	26.9	40.7	64.8	83.4	(*)	(*)	54.9
Суурь	(32.0)	35.6	48.0	77.1	90.7	(94.8)	(95.5)	63.3
Бүрэн дунд	(6.3)	15.1	44.9	56.9	89.5	(*)	(*)	44.2
Техникийн болон тусгай мэргэжлийн дунд	(*)	21.2	61.2	78.9	91.2	(100.0)	(*)	63.3
Дээд	(7.5)	13.4	44.8	64.9	76.6	(*)	(*)	42.2
Өрхийн аж байдлын түвшин								
Доогуур	21.3	28.5	53.9	73.4	87.4	97.8	(96.1)	63.7
Дунджаас доогуур	(*)	22.6	42.7	69.7	90.9	(82.1)	(*)	54.4
Дундаж	(15.3)	14.4	50.6	71.6	87.1	(90.4)	(*)	52.2
Дунджаас дээгүүр	(3.5)	19.2	48.7	60.6	87.6	(*)	(*)	49.2
Дээгүүр	(3.5)	18.3	44.8	68.3	(75.3)	(*)	(*)	42.6
Өрхийн тэргүүлэгчийн үндэс угсаа*								
Халх	13.4	19.3	48.8	69.3	89.3	(*)	(93.6)	51.8
Казах	(*)	(*)	(20.1)	(59.4)	(65.1)	87.1	(*)	47.9
Бусад	(*)	23.3	48.2	69.2	86.4	(88.1)	(*)	57.2

() 25-49 ажиглалт (жигнэгдээгүй) дээр үндэслэн тооцсон

(*) 25 хүртэлх ажиглалт (жигнэгдээгүй) дээр үндэслэн тооцсон

Тайлбар: Үрийн сувгаа боолгосон эрэгтэйчүүдийг хүүхэд төрүүлэх хүсэлгүй гэж үзсэн

^a Хариулагчийн эхнэр жирэмсэн бол амьд байгаа хүүхдийн тоонд оруулсан

Хүснэгт ҮеР.4: Хүүхдийн зохимжит тоо, амьд байгаа хүүхдийн тоогоор

15-49 насны эмэгтэйчүүдийн хүүхдийн зохимжит тоо, зохимжит дундаж тоогоор, нийт болон гэрлэсэн эмэгтэйчүүдийн хүүхдийн зохимжит дундаж тоо, амьд байгаа хүүхдийн тоогоор, Монгол Улс, 2013 он

	Амьд байгаа хүүхдийн тоо ^a							Бүгд
	0	1	2	3	4	5	6+	
Хүүхдийн зохимжит тоо								
0	2.8	1.1	0.8	1.1	0.9	2.5	1.1	1.4
1	6.9	4.0	1.5	1.8	1.7	0.6	0.0	3.2
2	33.0	22.6	17.5	8.9	11.0	9.5	10.3	19.7
3	33.4	34.7	21.8	22.9	5.9	13.5	10.5	25.6
4	15.1	27.6	45.1	44.1	53.2	16.6	23.4	34.4
5	3.9	7.0	9.0	14.6	15.3	41.1	11.0	9.8
6+	1.3	1.9	3.0	4.7	10.0	13.0	36.6	3.9
Тоон бус хариулт	3.8	1.1	1.2	2.0	1.9	3.2	7.1	2.1
Дүн	100.0	100.0	100.0	100.0	100.0	100.0	100.0	100.0
15-49 насны эмэгтэйчүүдийн тоо	2952	2490	3554	2365	1023	308	138	12830
Хүүхдийн зохимжит дундаж тоо^b:								
Бүх эмэгтэйн хувьд ¹	2.7	3.1	3.5	3.7	4.0	4.2	4.5	3.4
15-49 насны эмэгтэйчүүдийн тоо	2841	2463	3510	2318	1004	298	128	12562
Гэрлэсэн эмэгтэйчүүдийн хувьд	2.9	3.2	3.5	3.7	4.0	4.2	4.5	3.6
Гэрлэсэн 15-49 насны эмэгтэйчүүдийн тоо	268	1794	3111	2085	916	262	109	8545

¹ НҮТС-ны үзүүлэлт CS13.1 - Хүүхдийн зохимжит тоо

^a Амьд байгаа хүүхдийн тоонд одоогийн жирэмслэлт орсон

^b Дунжийг тооцохдоо тоон бус хариулт өгсөн эмэгтэйчүүдийг хассан

Хүснэгт FeP.4M: Хүүхдийн зохимжит тоо, амьд байгаа хүүхдийн тоогоор (эрэгтэй)

15-49 насны эрэгтэйчүүдийн хүүхдийн зохимжит тоо, зохимжит дундаж тоогоор, нийт болон гэрлэсэн эрэгтэйчүүдийн хүүхдийн зохимжит дундаж тоо, амьд байгаа хүүхдийн тоогоор, Монгол Улс, 2013 он

	Амьд байгаа хүүхдийн тоо ^a							Бүгд
	0	1	2	3	4	5	6+	
Хүүхдийн зохимжит тоо								
0	2.7	0.8	1.4	1.2	0.6	3.5	(1.0)	1.7
1	3.1	2.9	0.6	0.8	0.2	1.5	(0.0)	1.9
2	28.7	17.5	18.5	4.8	4.4	4.2	(4.8)	18.4
3	36.0	40.7	28.7	35.4	10.3	7.8	(8.2)	32.5
4	17.7	24.6	32.4	32.4	53.3	10.5	(6.5)	26.9
5	4.9	8.9	12.1	18.1	17.1	47.3	(24.4)	11.0
6+	1.4	2.7	3.8	4.4	8.9	20.7	(43.1)	3.8
Тоон бус хариулт	5.5	1.9	2.5	2.9	5.2	4.3	(12.0)	3.7
Дүн	100.0	100.0	100.0	100.0	100.0	100.0	100.0	100.0
15-49 насны эрэгтэйчүүдийн тоо	1958	961	1420	891	380	89	46	5745
Хүүхдийн зохимжит дундаж тоо^b:								
Бүх эрэгтэйн хувьд ¹	2.9	3.3	3.5	3.7	4.1	4.6	(5.0)	3.3
15-49 насны эрэгтэйчүүдийн тоо	1851	943	1385	865	360	86	40	5530
Гэрлэсэн эрэгтэйчүүдийн хувьд	2.8	3.3	3.5	3.7	4.1	4.6	(5.0)	3.6
Гэрлэсэн 15-49 насны эрэгтэйчүүдийн тоо	157	812	1331	853	354	84	40	3632

¹ НҮТС-ны үзүүлэлт CS13.1 - Хүүхдийн зохимжит тоо

() 25-49 ажиглалт (жигнэгдээгүй) дээр үндэслэн тооцсон

^a Хариулагчийн эхнэр жирэмсэн бол амьд байгаа хүүхдийн тоонд оруулсан

^b Дунджийг тооцохдоо тоон бус хариулт өгсөн эрэгтэйчүүдийг хассан

Хүснэгт ҮеР.5: Хүүхдийн зохимжит тоо, сонгосон үзүүлэлтүүдээр

15-49 насны эмэгтэйчүүдийн хүүхдийн зохимжит дундаж тоо, Монгол Улс, 2013 он

	Хүүхдийн зохимжит дундаж тоо	15-49 насны эмэгтэйчүүдийн тоо ^a
Бүгд	3.36	12562
Бүс		
Баруун	3.37	1531
Хангай	3.37	2495
Төв	3.48	2010
Зүүн	3.17	912
Улаанбаатар	3.34	5614
Хот, хөдөө		
Хот	3.36	8394
Хөдөө	3.36	4168
Байршил		
Нийслэл	3.34	5614
Аймгийн төв	3.39	2780
Сумын төв	3.45	1348
Хөдөө	3.32	2820
Насны бүлэг		
15-19	2.56	1516
20-24	3.00	1729
25-29	3.21	1982
30-34	3.40	1971
35-39	3.59	1978
40-44	3.76	1791
45-49	3.89	1595
Гэрлэлтийн байдал		
Гэрлэсэн	3.55	8545
Гэрлэж байсан	3.49	1143
Огт гэрлээгүй	2.73	2874
Боловсрол*		
Боловсролгүй	2.88	466
Бага	3.40	546
Суурь	3.22	2388
Бүрэн дунд	3.32	3464
Техникийн болон тусгай мэргэжлийн дунд	3.54	1378
Дээд	3.45	4320
Өрхийн аж байдлын түвшин		
Доогуур	3.27	2232
Дунджаас доогуур	3.34	2351
Дундаж	3.37	2473
Дунджаас дээгүүр	3.44	2719
Дээгүүр	3.36	2787
Өрхийн тэргүүлэгчийн үндэс угсаа		
Халх	3.36	10249
Казах	3.48	418
Бусад	3.34	1867

¹ НҮТС-ны үзүүлэлт CS13.1 - Хүүхдийн зохимжит тоо

* "Боловсрол" нь хариулагдаагүй 9 ажиглалт (жигнэгдээгүй)-ыг харуулаагүй.

^a Тоон хариулт өгсөн эмэгтэйчүүдийн тоо

Хүснэгт 6P.6: Төрөлтийн төлөвлөлт

Судалгааны өмнөх 2 жилийн хугацаанд хүүхэд төрүүлсэн (одоогийн жирэмслэлт ороод) 15-49 насны эмэгтэйчүүдийн хувь, төрөлтөө төлөвлөсөн байдлаар, төрөлтийн дараалал, төрөх үеийн эхийн насны бүлгээр, Монгол Улс, 2013 он

	Төрөлтөө төлөвлөсөн байдал			Дүн	Судалгааны өмнөх 2 жилийн хугацааны төрөлтийн тоо
	Хүсч байсан ¹	Арай хожуу	Хүсээгүй		
Бүгд	80.9	12.5	6.6	100.0	3006
Төрөлтийн дараалал					
1	79.0	14.8	6.2	100.0	888
2	82.1	13.2	4.7	100.0	960
3	84.0	10.2	5.8	100.0	714
4+	77.1	10.2	12.7	100.0	444
Эхийн хүүхдээ төрүүлэх үеийн нас					
15-19	70.4	21.3	8.3	100.0	145
20-24	77.3	16.3	6.4	100.0	820
25-29	80.6	13.2	6.3	100.0	857
30-34	85.3	8.8	5.9	100.0	590
35-39	84.4	6.7	8.8	100.0	314
40+	75.7	6.8	17.6	100.0	85
¹ НҮТС-ны үзүүлэлт CS13.3 - Төлөвлөсөн төрөлт					

Хүснэгт ҮР.7: Хүүхдийн тооны талаарх хосуудын байр суурь

Гэрлэсэн 15-49 насны эмэгтэйчүүдийн хувь, нөхрийн хүсдэг хүүхдийн тоогоор, Монгол Улс, 2013 он

	Нөхрийн хүсдэг хүүхдийн тоо				Дүн	15-49 насны эмэгтэйчүүдийн тоо
	Ижил	Олон	Цөөн	Ярилцаж байгаагүй/ Мэдэхгүй		
Бүгд	63.6	21.2	7.2	8.0	100.0	12830
Бүс						
Баруун	65.2	20.3	7.2	7.3	100.0	1587
Хангай	63.4	19.0	9.0	8.5	100.0	2557
Төв	61.5	20.7	7.8	10.0	100.0	2063
Зүүн	62.2	20.1	8.1	9.7	100.0	926
Улаанбаатар	64.3	23.3	5.8	6.7	100.0	5696
Хот, хөдөө						
Хот	63.4	23.1	6.2	7.4	100.0	8532
Хөдөө	63.9	18.3	8.9	9.0	100.0	4298
Байршил						
Нийслэл	64.3	23.3	5.8	6.7	100.0	5696
Аймгийн төв	61.8	22.7	6.9	8.6	100.0	2836
Сумын төв	61.7	19.8	9.5	9.0	100.0	1389
Хөдөө	64.8	17.5	8.7	9.0	100.0	2910
Боловсрол*						
Боловсролгүй	56.8	18.2	12.3	12.7	100.0	488
Бага	67.3	16.4	6.5	9.9	100.0	563
Суурь	65.2	17.2	8.8	8.8	100.0	2488
Бүрэн дунд	64.2	20.8	6.7	8.2	100.0	3520
Техникийн болон тусгай мэргэжлийн дунд	62.2	18.3	8.1	11.5	100.0	1408
Дээд	63.0	25.2	6.2	5.6	100.0	4361
Өрхийн аж байдлын түвшин						
Доогуур	63.4	17.7	8.8	10.0	100.0	2311
Дунджаас доогуур	63.5	20.1	7.4	9.0	100.0	2412
Дундаж	63.5	21.5	6.5	8.6	100.0	2528
Дунджаас дээгүүр	63.2	22.2	7.9	6.6	100.0	2753
Дээгүүр	64.1	24.4	5.5	6.0	100.0	2826
Өрхийн тэргүүлэгчийн үндэс угсаа**						
Халх	63.4	21.5	7.2	7.9	100.0	10435
Казах	68.3	17.3	4.7	9.6	100.0	449
Бусад	63.5	20.8	7.9	7.8	100.0	1920

* "Боловсрол" нь хариулагдаагүй 9 ажиглалт (жигнэгдээгүй)-ыг харуулаагүй.

** "Өрхийн тэргүүлэгчийн үндэс угсаа" нь хариулагдаагүй 27 ажиглалт (жигнэгдээгүй)-ыг харуулаагүй.

**XIV
БҮЛЭГ**

ГЭР БҮЛ ТӨЛӨВЛӨЛТ

XIV

Гэр бүл төлөвлөлт нь хувь хүн болон хосууд хүссэн тооныхоо хүүхдийг төлөвлөж төрүүлэх, төрөлт хоорондын зай, хугацаагаа зохицуулах боломжийг олгодог. Энэхүү төлөвлөгөөг жирэмслэхээс сэргийлэх арга, хэрэгсэл (ЖСАХ) болон хүсээгүй үргүйдлийн эмчилгээ, сувилгаагаар дамжуулан хэрэгжүүлдэг. Эмэгтэйн жирэмслэхээ хязгаарлах, жирэмслэлт хоорондын зайгаа зохицуулах чадвар нь түүний эрүүл мэнд, сайн сайхан болоод жирэмслэлтийн үр дүнд чухал нөлөөтэй¹.

Кайр хотноо 1994 онд хуралдсан Хүн ам ба хөгжил олон улсын бага хурал (ХАХОУБХ)-аар нөхөн үржихүйн эрхийг хүний нэг чухал эрх гэж авч үзсэн бөгөөд уг эрхийн хүрээнд хосууд хэдэн хүүхэдтэй болох, хүүхэд хоорондын зайг чөлөөтэй шийдэх эрхийг тунхагласан. Хосууд энэхүү эрхээ хэрэгжүүлэхийн тулд гэр бүлээ төлөвлөхөд шаардлагатай арга, хэрэгсэл болон мэдээллээр хангагдах эрхтэй бөгөөд Засгийн газрууд ЖСАХ-ийг хүн амдаа аль болох хямд үнээр хүргэх үүргийг хүлээсэн.

Өнөөгийн байдлаар түгээмэл хэрэглэгддэг орчин үеийн ЖСАХ-ийг улсын анхан шатны эрүүл мэндийн байгууллагаар дамжуулан үнэ төлбөргүй олгож байна. Мөн зарим арга, хэрэгслийг хөнгөлсөн үнээр борлуулж байгаагийн зэрэгцээ эрүүл мэндийн даатгалаар зах зээлийн үнийг нь хөнгөлөх эрхийг олгосон.

Энэхүү бүлэгт судалгаанд хамрагдсан 15-49 насны эмэгтэйчүүд, эрэгтэйчүүдийн тэр дундаа гэрлэсэн эмэгтэйчүүдийн дундах ЖСАХ-ийн мэдлэг, одоогийн хэрэглээ, түүнчлэн цаашдын хандлага, ЖСАХ-ийн хэрэгцээ, гэр бүл төлөвлөлтийн талаарх мэдээлэл авч буй болон одоогийн хэрэглэж байгаа ЖСАХ-ийн эх үүсвэр зэргийн талаар тусгав.

Монгол Улсын төрөөс хүн амын хөгжлийн талаар баримтлах Бодлого (2004)-д “Гэр бүл нь хүний амьдралын анхдагч орчин, нийгмийн үндсэн нэгж гэж үзэж түүний хөгжлийн тухай асуудлыг төрийн бодлогын төвд байлгана (2.1.1)”, “Хүний нөхөн үржихүйн эрхийг хүндэтгэсэн чөлөөт сонголт бүхий зохистой төрөлтийг дэмжиж, өвчлөл, нас баралтыг бууруулах замаар хүн амын тогтвортой өсөлтийг хангана.” гэж заасан. Үүнээс гадна Засгийн газрын 2012 оны 61 дүгээр тогтоолоор баталсан Нөхөн үржихүйн эрүүл мэндийн үндэсний дөрөв дэх хөтөлбөрийн зорилго нь эмэгтэйчүүд, эрэгтэйчүүд, өсвөр үеийнхэнд нөхөн үржихүйн эрүүл мэндийн тусламж, үйлчилгээг тэгш, хүртээмжтэй үзүүлж, хүн амын тогтвортой өсөлтийг дэмжих замаар монгол хүний хөгжлийг хангах таатай орчинг бүрдүүлж, Мянганы хөгжлийн зорилтыг хангахад оршино гэж тусгасан байдаг. Эдгээр бодлого, хөтөлбөрийн зарим зорилтын хэрэгжилтийг үнэлэхэд судалгааны үр дүн тодорхой ойлголт өгөх нь дамжиггүй.

Жирэмслэхээс сэргийлэх арга хэрэгслийн мэдлэг, хэрэглээ

Гэр бүл төлөвлөлтийн зохистой аргыг сонгон хэрэглэх нь *нэгдүгээрт*, хэт залуудаа болон хэт орой хүүхэд төрүүлэхээс урьдчилан сэргийлэх, *хоёрдугаарт*, төрөлт хоорондын зайг зохицуулах, *гуравдугаарт*, хүссэн тоогоор хүүхэдтэй болох боломж олгодог тул эх, хүүхдийн эрүүл мэндэд тустай. Тиймээс хосуудыг хэт эрт, хэт ойрхон, хэт орой эсвэл хэт олон жирэмслэхээс сэргийлэх талаар мэдээлэл, үйлчилгээгээр хангах нь чухал юм.

Жирэмслэхээс сэргийлэх арга, хэрэгслийн талаарх мэдлэгийг судалгааны асуулгад тусгасан арга, хэрэгслийн аль нэгийг сонсож, уншиж байсан эсэхээр тодорхойлсон (хавсралт F-ээс асуулгыг дэлгэрүүлж үзнэ үү). Түүнчлэн, хариулагчаас асуухдаа эхлээд мэдэх аргуудыг өөрөөр нь нэрлүүлэн дараа нь нэрлэлгүй үлдээсэн арга, хэрэгслийн талаар тайлбарлаж өгөхөд мэдэж байвал ЖСАХ-ийн талаар мэдлэгтэй гэж үзсэн.

ЖСАХ-ийг дотор нь орчин үеийн болон уламжлалт гэж ангилсан ба орчин үеийн аргад умайн гуурсан хоолой болон эрэгтэй үрийн суваг боох, ерөндөг, тариа, суулгац, эм, эрэгтэй/эмэгтэй бэлгэвч, диафрагм, лаа, царцмаг болон яаралтай ууж хамгаалах эмийг, уламжлалт аргад хуанлийн дагуу түр

¹ http://www.who.int/topics/family_planning/en/

тэвчих, гадуур тавих аргуудыг хамруулав.

Судалгаанд хамрагдсан эмэгтэйчүүд, эрэгтэйчүүдийн ЖСАХ-ийн талаарх мэдлэгийг хүснэгт FaP.1, FaP.1M-д харуулав. Хүснэгтээс харахад 15-49 насны эмэгтэйчүүд (98.4 хувь), эрэгтэйчүүд (97.1 хувь)-ийн дунд ЖСАХ-ийн ямар нэг арга мэддэг байх нь нийтлэг байгаа юм. Эмэгтэйчүүдийн дийлэнх нь эрэгтэй бэлгэвч (93.7 хувь), эм (93.3 хувь), ерөндөг (91.1 хувь)-ийг мэддэг байна. Харин эрэгтэйчүүдийн хувьд дийлэнх (95.6 хувь) нь эрэгтэй бэлгэвчийг мэдэж байгаа хэдий ч бусад аргуудын хувьд (гадуур тавихаас бусад) эмэгтэйчүүдийнхээс маш бага мэдлэгтэй байлаа. Эмэгтэйчүүд дунджаар ЖСАХ-ийн 8 арга мэдэж байхад эрэгтэйчүүдийн хувьд 6-г мэддэг байна. Доогуур аж байдалтай эсвэл бага боловсролтой эрэгтэйчүүд, эмэгтэйчүүдийн хувьд ЖСАХ-ийн талаарх мэдлэг харьцангуй бага байв.

Гэрлэсэн, хамтран амьдрагчтай бараг бүх (99.6 хувь) эмэгтэйчүүд жирэмслэхээс сэргийлэх ямар нэгэн аргын талаар мэдлэгтэй байсан бөгөөд дунджаар 8.4 төрлийн арга мэддэг ажээ (Хүснэгт FaP.2). Ялангуяа, тэд ерөндөг (97.1 хувь), эрэгтэй бэлгэвч (95.3 хувь), эм (96.5 хувь) болон тарианы (93.7 хувь) талаар бусад аргуудаас илүү мэдэж байна. Гэрлэсэн/ хамтран амьдрагчтай эмэгтэйчүүдийн ЖСАХ-ийн ямар нэг аргын талаарх болон орчин үеийн аргын талаарх мэдлэг тэдний боловсрол, өрхийн аж байдлын түвшнээс бусад шинж байдлаар төдийлөн ялгаа багатайг хүснэгт FaP.2-оос харж болно. Харин уламжлалт аргын талаарх мэдлэг болон мэдэх аргуудын дундаж тоо эмэгтэйн боловсролын түвшин, өрхийн аж байдлын түвшин дээшлэх тусам нэмэгдэж байв.

ЖСАХ-ийг тус бүрээр нь нарийвчлан харвал ерөндөг, эм, тариа, эрэгтэй бэлгэвчийн талаарх мэдлэг хот, хөдөөд ялгаа багатай хэдий ч бусад аргуудын хувьд ялгаа ихтэй байна. Мэддэг арга, хэрэгслийн дундаж тооны хувьд хот, хөдөө болон бүсээр ялгаатай байв. Хотын эмэгтэйчүүдийн хувьд хөдөөгийнхтэй харьцуулахад илүү олон тооны ЖСАХ-ийн арга хэрэгслийг мэдэж байлаа. Мөн уг үзүүлэлт нь Улаанбаатар хотод (9.2) хамгийн өндөр, Баруун бүсэд (7.2) хамгийн бага байв.

Гэрлэсэн/ хамтран амьдрагчтай эрэгтэйчүүдийн ЖСАХ-ийн талаарх мэдлэгийг Хүснэгт FaP.2M-д харуулав. Судалгаанд хамрагдсан гэрлэсэн, хамтран амьдрагчтай 15-49 насны эрэгтэйчүүдийн ЖСАХ-ийн мэдлэг өндөр (98.3), ойролцоогоор 7 арга мэддэг байна. Дээрх эрэгтэйчүүдийн мэдлэгийг шинж байдлаар нь авч үзвэл эмэгтэйчүүдтэй ижил хандлагатай ажээ.

ЖСАХ-ийн мэдлэгээс гадна одоогийн хэрэглээг хүснэгт FaP.3-г эмэгтэйчүүдийн насны бүлгээр үзүүлэв.

Гэрлэсэн эсвэл хамтран амьдрагчтай эмэгтэйчүүдийн 54.6 хувь нь одоогийн байдлаар жирэмслэхээс сэргийлэх ямар нэг арга, хэрэгсэл хэрэглэж байна. Монголд хамгийн түгээмэл хэрэглэгдэг арга нь ерөндөг бөгөөд гэрлэсэн эсвэл хамтран амьдрагчтай 4 эмэгтэй тутмын нэг нь (23.5 хувь) хэрэглэдэг. Үүний дараагаар эм орж байгаа бөгөөд гэрлэсэн эмэгтэйчүүдийн 8.7 хувь нь хэрэглэж байв. Гэрлэсэн эсвэл хамтран амьдрагчтай эмэгтэйчүүдийн 3.2-8.4 хувь нь эрэгтэй бэлгэвч (8.4 хувь), хуанлийн дагуу түр тэвчих (5.8 хувь), тариа (3.7 хувь), умайн гуурсан хоолойг боолгох (3.2 хувь) аргыг хэрэглэж байна. Бусад аргын хувьд маш бага хэрэглэгддэгийг хүснэгтээс харж болно. Залуу (15-24 нас) болон ахимаг (44-49 нас) насны эмэгтэйчүүдийн дунд ЖСАХ-ийн хэрэглээ харьцангуй бага байлаа.

Түүнчлэн, жирэмслэхээс сэргийлэх орчин үеийн аргын хэрэглээ эдгээр эмэгтэйчүүдийн дунд 48.2 хувь, уламжлалт аргын хэрэглээ 6.4 хувь байна. Жирэмслэхээс сэргийлэх ямар нэг арга хэрэглэдэг гэрлэсэн/ хамтран амьдрагчтай эмэгтэйчүүдийн хувийг НҮЭМС-2008 судалгааны дүнтэй харьцуулбал үндсэндээ өөрчлөлтгүй байна (НҮЭМС-2008 судалгаагаар 55.2 хувь байсан). Хүснэгтээс ажиглагдаж байгаа онцлог зүйл нь бэлгийн идэвхтэй буюу судалгааны өмнөх 1 сарын хугацаанд бэлгийн хавьталд орсон эмэгтэйчүүд эрэгтэй бэлгэвч (14.9 хувь) болон эм (9.3 хувь)-ийг гэрлэсэн/ хамтран амьдрагчтай эмэгтэйчүүдтэй харьцуулахад илүү хэрэглэдэг ажээ. Ерөндөгийн хэрэглээ тэдний дунд харьцангуй бага (11.2 хувь) юм.

Хүснэгт FaP.4-д гэрлэсэн эсвэл хамтран амьдрагчтай эмэгтэйчүүдийн (тэдний нөхөр/ хамтран амьдрагчийнх нь хэрэглэж байж болно) хэрэглэж байгаа ЖСАХ-ийн талаарх дэлгэрэнгүй үр дүнг харууллаа.

ЖСАХ-ийн хэрэглээ Төвийн бүсэд хамгийн бага 51.0 хувь, Хангайн бүсэд хамгийн их 60.0 хувьтай байв. Хот, хөдөөгөөр авч үзвэл, хөдөөгийн эмэгтэйчүүдийн дунд ЖСАХ-ийн хэрэглээ хотын эмэгтэйчүүдтэй харьцуулахад өндөр байлаа. Тухайлбал, гэрлэсэн эсвэл хамтран амьдрагчтай хотод амьдардаг эмэгтэйчүүдийн 51.5 хувь нь ЖСАХ хэрэглэж байхад хөдөөгийн эмэгтэйчүүдийн хувьд энэ нь

59.7 хувьтай байгаа юм. Өсвөр насныхны хувьд ахимаг насныхантай (45-49 наснаас бусад) харьцуулахад ЖСАХ-ийг маш бага хэрэглэж байна. 15-19 насны гэрлэсэн эсвэл хамтран амьдрагчтай эмэгтэйчүүдийн ердөө 29.1 хувь нь ЖСАХ хэрэглэж байхад 20-44 насны эмэгтэйчүүдийн хувьд уг үзүүлэлт нь 47.0-64.9 хувьтай байв. Гэхдээ 45-49 насныхны хувьд ЖСАХ-ийн хэрэглээ их биш (33.1 хувь) байгааг хүснэгтээс харж болно. Эмэгтэйчүүд 2 ба түүнээс олон хүүхэдтэй болсны дараагаар ЖСАХ илүү хэрэглэдэг байна.

Эмэгтэйн боловсролын түвшин ЖСАХ-ийн хэрэглээтэй хамааралтай байлаа. Техникийн болон тусгай мэргэжлийн боловсролтой эмэгтэйчүүдийн дунд (48.2 хувь) ЖСАХ-ийн хэрэглээ хамгийн бага байхад бага боловсролтой эмэгтэйчүүдийн дунд (63.9 хувь) хамгийн их байгаа юм. Зарим жирэмслэхээс сэргийлэх, арга хэрэгсэл (тухайлбал, ерөндөг, тариа, эм, эрэгтэй бэлгэвч, хуанлийн дагуу түр тэвчих)-ийн хэрэглээ эмэгтэйчүүдийн боловсролын түвшнээр ялгаагүй байв. ЖСАХ-ийн хэрэглээ өрхийн аж байдлын түвшинтэй мөн хамааралтай байна. Тодруулбал, ЖСАХ-ийн хэрэглээ дээгүүр түвшний аж байдалтай өрхийн эмэгтэйчүүдийн дунд (51.8 хувь) хамгийн бага байгаа бөгөөд өрхийн аж байдлын түвшин доошлох тутам ЖСАХ-ийн хэрэглээний түвшин нэмэгдэж доогуур түвшний аж байдалтай эмэгтэйчүүдийн дунд хамгийн өндөр буюу 61.2 хувьтай байв.

ЖСАХ-ийн хэрэглээг уламжлалт болон орчин үеийнхээр нь ангилж үзвэл зарим нэг онцлог зүйл ажиглагдлаа. Тухайлбал, Улаанбаатарт орчин үеийн аргын хэрэглээ бусад бүсүүдтэй харьцуулахад хамгийн бага (43.4 хувь) бол уламжлалт аргын хэрэглээ энэ бүсэд хамгийн их (8.4 хувь) байна. Хөдөөд уламжлалт аргын хэрэглээ бага байхад хотод орчин үеийн аргын хэрэглээ бага байлаа. Уламжлалт аргын хэрэглээ эмэгтэйчүүдийн нас ахих, амьд хүүхдийн тоо олон болох, боловсролын түвшин болон өрхийн аж байдлын түвшин сайжрахад нэмэгдэж байхад орчин үеийн аргын хэрэглээ өрхийн аж байдлын түвшин буурахад нэмэгдэж байв. Өрхийн тэргүүлэгчийн үндэс угсаагаар авч үзвэл, орчин үеийн аргын хэрэглээ ялгаагүй, харин уламжлалт аргын хэрэглээний хувьд Казах тэргүүлэгчтэй өрхийн эмэгтэйчүүдийн дунд хамгийн бага (2.7 хувь) байлаа.

Хэрэглэж байсан ЖСАХ-ээ сольсон эсэх болон солих болсон шалтгаан нь ЖСАХ-ийн хэрэглээг нэмэгдүүлэх хөтөлбөрт маш чухал үзүүлэлтүүд болдог. Хүснэгт FaP.5-д хэрэглэж байсан ЖСАХ-ээ ямар шалтгаанаар сольсныг харууллаа.

Судалгаанд хамрагдсан гэрлэсэн/ хамтран амьдрагчтай 8674 эмэгтэйчүүдийн 54.6 хувь нь ямар нэг ЖСАХ хэрэглэдэг байна. Тэдний 2283 (48.2 хувь) нь өмнө нь одоогийн хэрэглэж байгаагаас өөр ЖСАХ хэрэглэж байжээ. Хэрэглэж байсан аргаа солих болсон хамгийн гол шалтгаан нь эрүүл мэндэд сөрөг нөлөөтэй (37.5 хувь) гэж үзсэнийх байв. Түүнчлэн, өөр үр дүнтэй арга хэрэглэхийг хүссэн (17.4 хувь), сөрөг нөлөөтэй (14.4 хувь), хэрэглэхэд төвөгтэй (8.1 хувь) зэрэг шалтгаануудыг нэлээд дурдаж байлаа. Ялангуяа, ерөндөг (49.8 хувь), тариа (37.0 хувь) болон эм (41.5 хувь) хэрэглэж байсан эмэгтэйчүүд эрүүл мэндэд тохироогүйн улмаас хамгийн ихээр аргаа өөрчилсөн гэдгээ илэрхийлжээ. Харин бэлгэвч (54.4 хувь) болон уламжлалт арга, тухайлбал түр тэвчих (54.1 хувь) арга хэрэглэж байсан эмэгтэйчүүд өөр үр дүнтэй арга хэрэглэхийг хүссэн учраас аргаа солисон байна.

Мэс ажилбар хийлгүүлэх үеийн нас, хийлгүүлснээс хойшхи хугацаа

ЖСАХ-ийн дотор умайн гуурсан хоолойг боох арга нь нэлээд онцлогтой, мэс заслын аргаар хийгддэг, жирэмслэхээс сэргийлэх магадлал хамгийн өндөр хэдий ч үргүй болох эрсдэлтэй арга юм. Тиймээс умайн гуурсан хоолойгоо боолгох буюу мэс заслын арга хэрэглэсэн хүмүүсийг тусгайлан авч үзэж, тэднийг мэс ажилбар хийлгүүлэх үеийн нас болон хийлгүүлснээс хойших хугацаагаар нь ангилж, хүснэгт FaP.6-д харуулав. Судалгаанд хамрагдсан нийт эмэгтэйчүүдийн 2.5 хувь нь жирэмслэхээс сэргийлэхийн тулд мэс заслын арга хэрэглэсэн (Хүснэгт FaP.3) бөгөөд мэс засал хийлгэх үеийн голч нас нь 33.2 байжээ (Хүснэгт FaP.6). Эдгээр үзүүлэлтүүд НҮЭМС-2008 судалгаагаар харгалзан 2.1 хувь болон 32 байв. Мэс ажилбар хийлгэсэн эмэгтэйчүүдийн 24.2 хувь нь 29 ба түүнээс доош, 71.4 хувь нь 30-39, 4.3 хувь нь 40 ба түүнээс дээш насандаа умайн гуурсан хоолойг боох мэс засал хийлгэжээ. 4-7 жилийн өмнө умайн гуурсан хоолойгоо боолгосон эмэгтэйчүүдийн 42.6 хувь нь 35-39 насандаа, 36.7 хувь нь 30-34 насандаа хийлгэж байсан.

Хуанлийн аргын талаарх мэдлэг

Уламжлалт ЖСАХ-ийн дотор хуанлийн арга нь сарын тэмдгийн мөчлөгийн үр тогтох боломжтой үед бэлгийн хавьталд орохгүй байхыг хэлдэг бөгөөд тухайн эмэгтэй өндгөн эс боловсорч, биенээс гадагшлах болон жирэмслэх магадлал хамгийн өндөр мөчлөгийнхөө үеийг зөв тодорхойлох талаар сайтар мэдлэгтэй байх шаардлагатай.

Өмнө дурдаж байснаар, судалгаанд хамрагдсан нийт эмэгтэйчүүдийн 4.3 хувь нь энэ аргыг хэрэглэж байна (Хүснэгт FaP.3). Тэдний дийлэнх (84.9 хувь) нь жирэмслэх боломж өндөртэй мөчлөгийн үеэ зөв тодорхойлсон байхад 14.0 хувь нь буруу мэдлэгтэй, 1.1 хувь нь огт мэддэггүй байв (Хүснэгт FaP.7). Харин өөр төрлийн арга, хэрэгсэл хэрэглэж байгаа эмэгтэйчүүдийн тал хүрэхгүй хувь (42.5 хувь) нь зөв мэдлэгтэй, 34.3 хувь нь огт мэдлэггүй байв.

Жирэмслэхээс сэргийлэх орчин үеийн арга, хэрэгслийн эх үүсвэр

Судалгаанд хамрагдсан орчин үеийн ЖСАХ хэрэглэж байгаа эмэгтэйчүүдээс арга, хэрэгслээ хаанаас авсан талаар асуусан бөгөөд үр дүнг хүснэгт FaP.8-д харуулав. Мэс засал хийлгэсэн, суулгац тавиулсан эмэгтэйчүүдийн дийлэнх нь (харгалзан 61.7 болон 47.5 хувь) нэгдсэн эмнэлгээс үйлчилгээ авсан бол ерөндөг тавиулсан эмэгтэйчүүдийн 40.6 хувь нь өрх, сумын эмнэлэг, 28.1 хувь нь нэгдсэн эмнэлэг, 27.5 хувь нь хувийн эмнэлэгт хандсан байна. Тариа авдаг үндсэн эх үүсвэр нь сум, өрхийн эмнэлэг (85.1 хувь) бол эм болон бэлгэвчийг ихэнхдээ (харгалзан 52.6 болон 63.4 хувь) эмийн сангаас худалдан авч байна.

ЖСАХ-ийн талаарх мэдээлэлтэй сонголт буюу ЖСАХ хэрэглэж байгаа эмэгтэйчүүдэд зөвлөгөө өгсөн байдал

Жирэмслэхээс сэргийлэх орчин үеийн зарим арга, хэрэгслийн хэрэглээ нь хэрэглэгчдийн эрүүл мэндэд сөрөг нөлөө үүсгэх тохиолдол байдаг. Гиймээс эрүүл мэндийн ажилтан орчин үеийн аргын талаар хэрэглэгчтэй ярилцаж зөвлөгөө өгөхдөө сөрөг нөлөө болон асуудлуудын талаар мэдээлж, тухайн аргыг хэрэглэж байх үед сөрөг нөлөө эсвэл асуудал гарвал юу хийх талаар дэлгэрэнгүй зөвлөх нь чухал юм. Түүнчлэн арга тус бүрийн хувьд давуу болон сул талыг нь харьцуулан хэлж, хэрэглэгчид тохирох аргыг зөвлөх хэрэгтэй байдаг. Хүснэгт FaP.9-д судалгаанаас өмнөх 5 жилийн хугацаанд хамгийн сүүлд хэрэглэж байгаа орчин үеийн аргынхаа талаар эрүүл мэндийн ажилтнаас зөвлөгөө (сөрөг нөлөөний талаар мэдээлэл авсан эсэх, тухайн аргыг хэрэглэж байх үед сөрөг нөлөө эсвэл асуудал тохиолдвол юу хийх талаар болон бусад аргын талаарх зөвлөгөө авсан эсэх) авсан мэдээллийг харууллаа.

Судалгаанаас өмнөх 5 жилийн хугацаанд орчин үеийн арга хэрэглэж байсан, мэдээлэл цуглуулах үед орчин үеийн арга хэрэглэж байгаа 15-49 насны эмэгтэйчүүдийн 42.4 хувь нь хэрэглэж байгаа аргынхаа сөрөг нөлөөний талаар, 30.4 хувь нь сөрөг нөлөө илэрсэн тохиолдолд ямар арга хэмжээ авах талаар, 31.4 хувь нь хэрэглэж болох бусад аргын талаар зөвлөгөөг эрүүл мэндийн ажилтнаас авчээ. Арга тус бүрээр дээрх асуудлын талаар мэдээлэл өгсөн байдлыг авч үзвэл суулгац хэрэглэхэд гарч болох гаж нөлөөний талаар мэдээлэл авсан эмэгтэйчүүдийн хувь хамгийн өндөр (81.7 хувь), үүний дараагаар ерөндөг (65.1 хувь) орж байхад тариа (57.5 хувь), мэс засал (54.6 хувь)-ын гаж нөлөөний талаарх мэдээллийг 2 хүн тутмын 1 нь авчээ. Мөн эмийн гаж нөлөөний талаар эмэгтэйчүүдийн тал хувь нь зөвлөгөө авсан байв.

ЖСАХ-ийн талаар мэдээлэл авсан эмэгтэйчүүдийн хувийг хандсан газраар нь авч үзвэл нэгдсэн эмнэлэг (63.4 хувь) болон сум, өрхийн эмнэлэг (62.1 хувь), багийн эмч (67.0 хувь)-ээс мэдээлэл авах нь хамгийн их, эмийн сангаар үйлчлүүлэхэд мэдээлэл өгөх нь хамгийн бага ажээ.

ЖСАХ-ийн (гэр бүл төлөвлөлтийн) хангагдаагүй хэрэгцээ

ЖСАХ-ийн дутагдаж буй хэрэгцээ нь жирэмслэх чадавхтай боловч жирэмслэхээс сэргийлэх ямар нэгэн арга хэрэглэдэггүй, гэхдээ дараагийн төрөлтөө хойшлуулахыг хүсч байгаа (төрөлт хоорондын зайгаа зохицуулах), эсвэл дахин төрөх огт хүсэлгүй (жирэмслэлтээ хязгаарлах хүсэлтэй), гэрлэсэн/ хамтран амьдрагчтай эмэгтэйчүүдээр тодорхойлогддог. НҮТС-нд ЖСАХ-ийн хангагдаагүй хэрэгцээг

ЖСАХ-ийн одоогийн хэрэглээ, жирэмслэх чадавх, төрөлтийн төсөөллийн талаарх зан үйл, цаашдын төсөөллийг гаргаж харуулах багц асуултын тусламжтайгаар тодорхойлсон.

Төрөлт хоорондын зайгаа хойшлуулах хүсэлтэй, ЖСАХ-ийн хангагдаагүй хэрэгцээг гэрлэсэн/ хамтран амьдрагчтай, ЖСАХ хэрэглээгүй дараах эмэгтэйчүүдийн хувиар тодорхойлсон. Үүнд:

- Мэдээлэл цуглуулах үед жирэмсэн биш, төрсний дараа сарын тэмдэг нь ирсэн (түр үргүйдэлтэй биш)², төрөх чадавхтай³, дараагийн хүүхдээ 2 ба түүнээс олон жилийн дараа төрүүлэх хүсэлтэй эсвэл,
- Мэдээлэл цуглуулах үед жирэмсэн биш, төрсний дараа сарын тэмдэг нь ирсэн, төрөх чадавхтай, дараагийн хүүхдээ төрүүлэх эсэхээ шийдээгүй эсвэл,
- Мэдээлэл цуглуулах үед жирэмсэн байсан, гэхдээ тухайн жирэмслэлтээ арай хожуу хүсч байсан эсвэл,
- Төрсний дараа сарын тэмдэг нь ирээгүй, гэхдээ тухайн хүүхдээ арай хожуу төрүүлэхийг хүсч байсан эмэгтэйчүүд орсон.

Жирэмслэлтээ хязгаарлах хүсэлтэй, ЖСАХ-ийн хангагдаагүй хэрэгцээг гэрлэсэн/ хамтран амьдрагчтай, ЖСАХ хэрэглээгүй дараах эмэгтэйчүүдийн хувиар тодорхойлсон. Үүнд:

- Мэдээлэл цуглуулах үед жирэмсэн биш, төрсний дараа сарын тэмдэг нь ирсэн (түр үргүйдэлтэй биш), төрөх чадавхтай, хүүхэд төрүүлэх огт хүсэлгүй эсвэл,
- Мэдээлэл цуглуулах үед жирэмсэн байсан, гэхдээ тухайн жирэмслэлтээ огт хүсээгүй,
- Төрсний дараа сарын тэмдэг нь ирээгүй, гэхдээ тухайн хүүхдээ төрүүлэхийг огт хүсээгүй эмэгтэйчүүд багтсан.

Хангагдсан болон хангагдаагүй хэрэгцээг нэгтгэж, ЖСАХ-ийн нийт хэрэгцээг тодорхойлдог.

ЖСАХ-ийн дутагдаж буй болон хангагдсан хэрэгцээний талаарх судалгааны үр дүнг хүснэгт FaP.10-д харуулав.

Хүснэгт FaP.10-аас харахад судалгаанд хамрагдсан гэрлэсэн/ хамтран амьдрагчтай эмэгтэйчүүдийн 6.8 хувийнх нь төрөлт хоорондын зайгаа зохицуулах хэрэгцээ нь хангагдаагүй, 9.3 хувийнх нь төрөлтөө хязгаарлах хэрэгцээ нь хангагдаагүй байгаа юм. Нэгтгэн авч үзвэл ЖСАХ-ийн хангагдаагүй хэрэгцээ 16.0 хувь байна. Залуу эмэгтэйчүүдийн дунд төрөлт хоорондын зайгаа зохицуулах хэрэгцээ, харин ахмад насны эмэгтэйчүүдийн хувьд төрөлтөө хязгаарлах хэрэгцээ нь хангагдаагүй байх нь элбэг байлаа.

ЖСАХ-ийн хангагдаагүй хэрэгцээг шинж байдлаар авч үзвэл өсвөр (36.4 хувь) болон 45-аас дээш насны (25.5 хувь), боловсролгүй эмэгтэйчүүдийн дунд өндөр (18.8 хувь) байв. Ерөнхийдөө эмэгтэйчүүдийн нас ахих тутам төрөлт хоорондын зайгаа зохицуулах зорилгоор ЖСАХ шаардлагатай байгаа эмэгтэйчүүдийн хувь буурч, эсрэгээр, жирэмслэхээ хязгаарлах нь нэмэгдэх хандлага судалгааны үр дүнгээс мөн ажиглагдлаа.

Гэр бүл төлөвлөлтийн хангагдаагүй хэрэгцээ буюу ЖСАХ-ийн хангагдаагүй хэрэгцээ гэсэн энэхүү үзүүлэлт МХЗ-дын 5 дугаар зорилтын хэрэгжилтийн үнэлэх нэг түлхүүр үзүүлэлт юм.

² Төрсний дараа сарын тэмдэг нь ирээгүй буюу төрсний дараах түр үргүйдэлтэй эмэгтэй гэж судалгааны өмнөх 2 жилийн хугацаанд хүүхэд төрүүлсэн, мэдээлэл цуглуулах үед жирэмсэн биш, сүүлийн хүүхдээ төрүүлснээс хойш сарын тэмдгээ үзээгүй эмэгтэйг хэлнэ.

³ Мэдээлэл цуглуулах үед жирэмсэн биш эсвэл сүүлийн хүүхдээ төрүүлснээс хойш сарын тэмдгээ үзсэн дараах эмэгтэйг төрөх чадавхгүй эмэгтэй гэж тодорхойлсон. Үүнд:

(1a) хамгийн багадаа судалгааны өмнөх 6 сарын хугацаанд сарын тэмдэг нь үзэгдээгүй, (1b) сарын тэмдэг нь огт ирээгүй, (1c) хамгийн сүүлийн сарын тэмдэг нь сүүлийн хүүхдээ төрүүлэхийн өмнө ирсэн, эсвэл (1d) цэвэршсэн/ саваа авахуулсан эсвэл,

(2) эмэгтэй саваа авахуулсан, сарын тэмдэг нь хэзээ ч ирж байгаагүй, цэвэршсэн, "Та ямар шалтгааны улмаас өөрийгөө жирэмслэх боломжгүй гэж бодож байна вэ" судалгааны асуултад "хоёр ба түүнээс жил жирэмслэхийг оролдож байгаа боловч үр дүнгүй" байна гэж хариулсан эсвэл,

(3) ирээдүйд хүүхэд төрүүлэхийг хүсч байгаа эсэхийг нь асуухад "жирэмслэхгүй байгаа" гэж хариулсан эсвэл,

(4) судалгааны өмнөх 5 жилийн хугацаанд нөхөр/ хамтран амьдрагчтай байсан, мөн хугацаанд хүүхэд төрүүлээгүй, мэдээлэл цуглуулах үед жирэмслэхээс сэргийлэх ямар нэгэн арга, хэрэгсэл хэрэглээгүй эмэгтэйг хамруулав.

ЖСАХ-ийн хангагдсан хэрэгцээ нь жирэмслэхээс сэргийлэх ямар нэгэн арга хэрэглэж байгаа (эсвэл нөхөр/ хамтран амьдрагч нь хэрэглэж байгаа)⁴, гэрлэсэн/ хамтран амьдрагчтай эмэгтэйчүүдийн хувьд тооцогддог бол хангагдаагүй хэрэгцээ нь жирэмслэх чадавхтай боловч жирэмслэхээс сэргийлэх ямар нэгэн арга хэрэглээгүй гэрлэсэн/ хамтран амьдрагчтай эмэгтэйчүүдийн хувьд тооцогддоогоороо ялгаатай юм.

Монгол Улсын гэрлэсэн/ хамтран амьдрагчтай эмэгтэйчүүдийн 54.6 хувь ЖСАХ-ийн хэрэгцээ хангагдсан гэж хариулсны 25.1 хувь нь төрөлт хоорондын зайгаа зохицуулах, 29.5 хувь нь жирэмслэлтээ хязгаарлах зорилгоор ЖСАХ хэрэглэдэг ажээ. Залуу тэр дундаа 20-34 насны (насны бүлэг тус бүрд ойролцоогоор 40 хувь) эмэгтэйчүүдийн дунд төрөлт хоорондын зайгаа зохицуулахаар ЖСАХ хэрэглэх нь их байхад 35-44 насны (насны бүлэг тус бүрд ойролцоогоор 50 хувь) эмэгтэйчүүдийн дунд төрөлтөө хязгаарлах зорилгоор хэрэглэх нь их байгаа юм.

Хүснэгт FaP.10-аас харахад ЖСАХ-ийн хэрэглээний түвшин хангагдаагүй хэрэгцээнээс өндөр байна. ЖСАХ-ийн хангагдаагүй хэрэгцээ хотын эмэгтэйчүүдийн дунд өндөр байв. Түүнчлэн, ЖСАХ-ийн хангагдаагүй хэрэгцээ өрхийн аж байдлын түвшинтэй хүчтэй хамааралтай байгаа бөгөөд доогуур аж байдалтай өрхийн эмэгтэйчүүдийн хувьд ЖСАХ-ийн хангагдаагүй хэрэгцээ хамгийн бага, харин аж байдлын түвшин сайжрах тутам ЖСАХ-ийн хангагдаагүй хэрэгцээ өндөр байгаа юм.

Судалгаагаар ЖСАХ-ийн хэрэглээ болон хангагдаагүй хэрэгцээний мэдээллийг ашиглан ЖСАХ-ийн хангагдсан хэрэгцээний хувийг тооцсоныг өмнө дурдсан. Гэрлэсэн эсвэл хамтран амьдрагчтай, ЖСАХ хэрэгцээтэй байгаа нийт эмэгтэйчүүдээс ямар нэг арга хэрэглэж байгаа эмэгтэйчүүдийн хувиар ЖСАХ-ийн хангагдаагүй хэрэгцээг тодорхойлдог. ЖСАХ-ийн хэрэгцээтэй байгаа нийт эмэгтэйчүүд гэдэгт ЖСАХ-ийн хангагдаагүй хэрэгцээтэй байгаа (төрөлт хоорондын зайгаа зохицуулах болон төрөлтөө хязгаарлах) болон ямар нэгэн ЖСАХ хэрэглэж байгаа эмэгтэйчүүдийг оруулна. Монгол Улсын хэмжээнд ЖСАХ-ийн хангагдсан хэрэгцээ 77.3 хувь байгаа бөгөөд бүх бүс, хот, хөдөө, боловсрол болон өрхийн аж байдлын аль ч түвшинд 70-аас дээш хувьтай байгаа юм. Насны хувьд авч үзвэл, 15-19 болон 45-49 насны эмэгтэйчүүдийн дунд бага байв.

ЖСАХ-ийн ирээдүйн хэрэглээ

Ирээдүйд ЖСАХ хэрэглэх хандлагыг Хүснэгт FaP.11 болон Хүснэгт FaP.12-т харуулсан. Судалгаагаар гэрлэсэн/ хамтран амьдрагчтай, ЖСАХ хэрэглээгүй эмэгтэйчүүдийн 54.4 хувь буюу 2 хүн тутмын нэг цаашид жирэмслэхээс сэргийлэх арга хэрэглэхгүй гэжээ. Үүнийг НҮЭМС-2008 судалгааны үр дүнтэй харьцуулахад 12.3 пунктээр өсчээ (хүснэгт FaP.12). Харин 38.5 хувь ЖСАХ хэрэглэхээ илэрхийлсэн нь НҮЭМС-2008 судалгаанаас 14.0 пунктээр буурсан байна.

Цаашид ЖСАХ хэрэглэхгүй эмэгтэйчүүдийн хувь бүс, нутаг, хот, хөдөөгөөр ялгаа багатай байв. Насны бүлгээр авч үзвэл, ЖСАХ хэрэглэхгүй гэсэн эмэгтэйчүүдийн хувь 30-аас дээш насныханд эрс нэмэгдэж байлаа. Мөн тусгай мэргэжлийн боловсролтой, казах тэргүүлэгчтэй өрхөд амьдардаг эмэгтэйчүүдийн дунд тус үзүүлэлт хамгийн өндөр байна.

Цаашид ЖСАХ хэрэглэнэ гэсэн эмэгтэйчүүдийг арга, хэрэгслийн төрлийг авч үзвэл ерөндөг (51.5 хувь), эм (15.5 хувь), тариа (8.5 хувь)-г хэрэглэхээ илэрхийлжээ. Мөн эмэгтэйчүүдийн 7.1 хувь нь гадуур тавих аргыг сонгосон байна (хүснэгт FaP.12). Уг үзүүлэлт насны бүлгээр ялгаагүй байлаа.

Цаашид ЖСАХ хэрэглэхгүй шалтгаан

ЖСАХ-ийн ямар нэг арга хэрэглэхгүй байгаа бөгөөд цаашид ч хэрэглэхгүй гэсэн эмэгтэйчүүдээс хэрэглэхгүй шалтгааныг тодруулж асуусан бөгөөд үр дүнг Хүснэгт FaP.13-г үзүүлсэн.

ЖСАХ-ийн ямар нэг арга хэрэглэхгүй байгаа эмэгтэйчүүдийн 20.7 хувь нь гэрлээгүй байгаа тул ЖСАХ хэрэглэхгүй гэжээ. Төрөлттэй холбоотой шалтгаануудыг авч үзвэл, 26.3 хувь нь бэлгийн хавьталд тогтмол ордоггүй, үүний дараагаар 10.2 хувь нь хүүхэдтэй болохыг хүсдэггүй гэж хариулсан байв. Түүнчлэн, нас ахисан (6.2 хувь), хүүхдээ хөхүүлж байгаа (5.9 хувь), цэвэршсэн (5.6 хувь) гэсэн

⁴ Энэхүү бүлэгт ЖСАХ хэрэглэж байгаа эмэгтэй гэдэгт түүний нөхөр/ хамтран амьдрагч нь ЖСАХ (үрийн суваг боолгох мэс засал гэх мэт) хэрэглэдэг бол тус тохиолдлыг оруулсан болно.

шалтгаанууд байлаа. ЖСАХ-тэй холбоотой шалтгаануудыг авч үзвэл голлох шалтгаан нь эрүүл мэндэд тохирохгүй (2.2 хувь) байв. 30 хүртэлх болон 30 ба түүнээс дээш насны эмэгтэйчүүдийн хувьд ерөнхий дүр зураг ижил байна. Дээр дурдсанаас бусад шалтгаануудын (эсэргүйцэл болон ойлголт дутмаг гэх мэт) хувь маш бага байв.

Гэр бүл төлөвлөлийн талаар мэдээлэл авсан байдал

ЖСАХ-ийн хэрэглээг нэмэгдүүлэх хөтөлбөрт хэрэглэгчид гэр бүл төлөвлөлт (ГБТ)-ийн талаарх мэдээлэл авах нь чухал юм. Гэр бүл төлөвлөлийн талаарх мэдээлэл авсан эмэгтэйчүүдийг Хүснэгт FaP.14, эрэгтэйчүүдийг Хүснэгт FaP.14M-д харууллаа. 15-49 насны эмэгтэйчүүдийн 52.2 хувь, эрэгтэйчүүдийн 45.4 хувь нь гэр бүл төлөвлөлийн талаарх ямар нэг мэдээллийг судалгаанаас өмнөх 1 сарын хугацаанд авчээ.

ГБТ-ийн талаар мэдээлэл авсан эрэгтэйчүүд, эмэгтэйчүүдийн хувь хөдөөд (эрэгтэй 41.4 хувь, эмэгтэй 47.4 хувь) хотоос (эрэгтэй 47.7 хувь, эмэгтэй 54.6 хувь) өндөр байв. Эмэгтэйчүүдийнхээс ялгаатай нь эрэгтэйчүүдийн хувьд дээрх үзүүлэлт нь бүсээр ялгаатай байлаа. Тухайлбал, ГБТ-ийн талаар мэдээлэл авсан эрэгтэйчүүдийн хувь Улаанбаатар хотод (49.5 хувь) хамгийн өндөр байхад Зүүн бүсэд (34.8 хувь) хамгийн бага байна. 15-19 болон 45-49 настай эмэгтэйчүүдийн болон 15-19 насны эрэгтэйчүүдийн хувьд ГБТ-ийн талаар мэдээлэл авсан байдал бусад насныхантай харьцуулахад доогуур байв. Түүнчлэн, уг үзүүлэлт эрэгтэйчүүд, эмэгтэйчүүдийн аль алиных нь хувьд боловсролын түвшин болон өрхийн аж байдлын түвшинтэй эерэг хамааралтай байгаа дүр зураг ажиглагдлаа.

Гэр бүл төлөвлөлийн талаарх мэдээллийн гол эх үүсвэр нь телевиз (эрэгтэйчүүдийн 34.8 хувь, эмэгтэйчүүдийн 39.9 хувь), үүний дараагаар хэвлэмэл сонин, сэтгүүл, ном (эрэгтэйчүүдийн 16.5 хувь, эмэгтэйчүүдийн 22.7 хувь), интернет (эрэгтэйчүүдийн 12.1 хувь, эмэгтэйчүүдийн 14.7 хувь) орж байна. ГБТ-ийн талаарх мэдээллийг радиогоос бусад эх үүсвэрийн хувьд эмэгтэйчүүд эрэгтэйчүүдээс илүү авдаг байна (Зураг FaP.1).

Зураг FaP.1. Судалгааны өмнөх 1 сарын хугацаанд гэр бүл төлөвлөлийн талаар мэдээлэл авсан эх үүсвэр, Монгол Улс, 2013 он

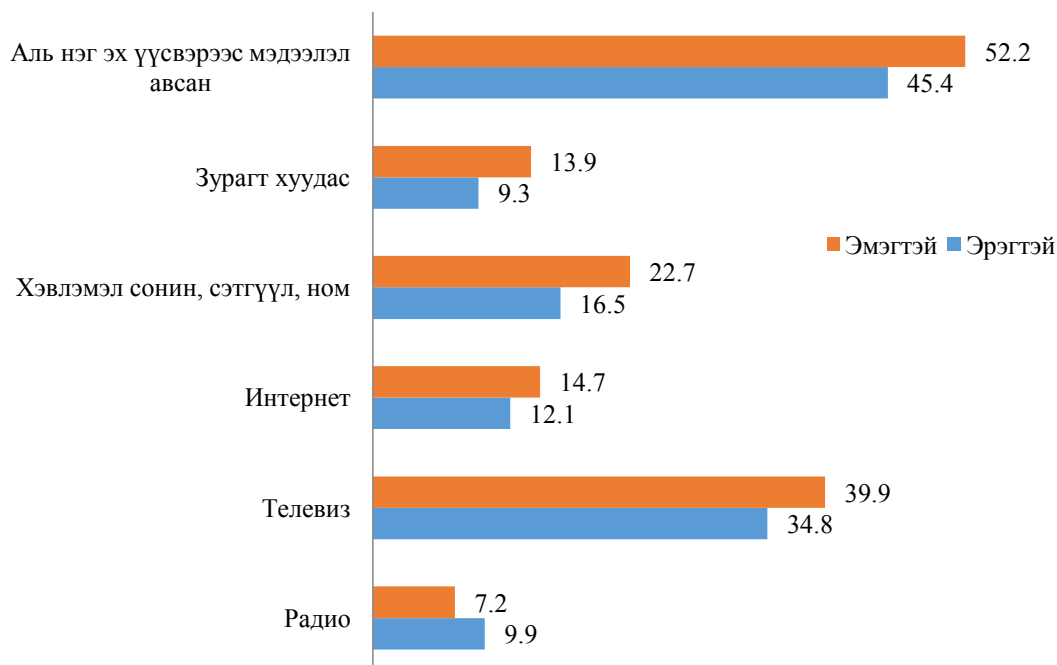

ГБТ-ийн талаарх үндсэн эх үүсвэр болох телевизийн хувьд эрэгтэйчүүд, эмэгтэйчүүдийн мэдээлэл авах байдал нь хот, хөдөөгөөр ялгаагүй байв. Харин бүсээр авч үзвэл, эмэгтэйчүүдийн хувьд ялгаагүй хэдий ч эрэгтэйчүүдийн хувьд ялгаатай байгааг харж болно. Тухайлбал, ГБТ-ийн талаар телевизээс мэдээлэл авсан эрэгтэйчүүдийн хувь Төвийн бүсэд (37.2 хувь) хамгийн өндөр, Зүүн бүсэд (29.9 хувь) хамгийн бага байна. Эрэгтэйчүүд, эмэгтэйчүүдийн аль алиных нь хувьд уг үзүүлэлт боловсролын түвшин болон өрхийн аж байдлын түвшинтэй эерэг хамааралтай байгаа юм.

ГБТ-ийн талаар интернэтээс мэдээлэл авсан эрэгтэйчүүд, эмэгтэйчүүдийн хувь хотод (эрэгтэй 17.6 хувь, эмэгтэй 20.3 хувь) хөдөөтэй (эрэгтэй 2.7 хувь, эмэгтэй 3.7 хувь) харьцуулахад нэлээд өндөр байлаа. Уг дүр зураг нь Улаанбаатар хотыг бусад бүстэй харьцуулахад мөн ажиглагдсан юм. Интернэтээс ГБТ-ийн талаарх мэдээлэл авдаг эрэгтэйчүүд, эмэгтэйчүүдийн хувь тэдний боловсрол (техникийн болон тусгай мэргэжлийн дундаас бусад) болон өрхийн аж байдлын түвшин сайжрах тутам нэмэгдэж байв.

Хүснэгт 8.1: Жирэмлэхээ сэргийлэх арга, хэрэгслийн талаарх мэдлэг (нийт эмэгтэйдүүд)

Жирэмлэхээ сэргийлэх арга, хэрэгслийн талаарх мэдлэг 15-49 насны эмэгтэйдүүдийн хувь, арга, хэрэгслийн төрлөөр, Монгол Улс, 2013 он

	Умайн		Ерөндөг	Тариа	Суулгац	Эм	Эрэгтэй бэлгэвч	Эмэгтэй бэлгэвч	Диафрагм, дагуур тавих тэвч	Хуанлийн дагуур тавих хамгаалах эм	Бусад	Орчин үеийн аргын талаарх мэдлэг	Уламжлалт аргын талаарх мэдлэг	Ямар нэгэн аргын талаарх мэдлэг	Мэдлэг аргуудын дундаж тоо	15-49 насны эмэгтэйдүүдийн тоо		
	гуурсан хоолой боох	Урийн суваг боох																
Бүгд	54.0	40.2	91.1	86.9	48.0	93.3	93.7	72.2	20.5	74.5	58.2	50.6	0.0	98.3	79.4	98.4	7.9	12830
Бүс																		
Баруун	41.6	25.6	83.2	84.8	32.1	85.9	86.0	59.0	17.9	56.5	37.8	37.1	0.0	93.5	62.1	93.6	6.5	1587
Хангай	51.0	35.7	91.9	88.5	42.4	93.1	92.4	63.6	19.4	67.5	47.3	40.4	0.0	98.6	72.6	98.7	7.4	2557
Төв	55.8	37.6	92.1	90.9	46.1	95.0	92.6	74.0	20.0	76.7	58.7	48.3	0.0	99.0	81.7	99.0	7.9	2063
Зүүн	60.7	35.6	93.2	92.9	49.8	94.3	93.6	66.0	17.2	74.7	55.6	44.2	0.0	98.6	79.3	98.6	7.8	926
Улаанбаатар	57.0	48.0	92.2	84.3	55.2	94.6	96.9	80.1	22.4	81.7	68.9	60.9	0.0	99.3	86.4	99.3	8.5	5696
Хот, хөдөө																		
Хот	56.9	45.7	92.1	86.1	53.6	94.5	96.4	77.8	22.5	80.1	65.8	58.3	0.0	99.2	84.5	99.2	8.4	8532
Хөдөө	48.1	29.4	89.0	88.6	36.7	90.8	88.4	61.1	16.5	63.3	42.9	35.4	0.0	96.7	69.1	96.8	6.9	4298
Байршил																		
Нийслэл	57.0	48.0	92.2	84.3	55.2	94.6	96.9	80.1	22.4	81.7	68.9	60.9	0.0	99.3	86.4	99.3	8.5	5696
Аймгийн төв	56.7	41.0	92.0	89.5	40.4	94.4	95.4	73.2	22.8	76.8	59.7	53.2	0.0	98.9	80.8	98.9	8.1	2836
Сумын төв	57.4	39.1	91.6	91.6	47.9	93.3	93.0	73.0	20.2	74.7	55.6	45.9	0.0	97.6	79.7	97.8	7.9	1389
Хөдөө	43.7	24.7	87.7	87.1	31.3	89.6	86.2	55.4	14.7	57.8	36.9	30.3	0.0	96.2	64.0	96.4	6.5	2910
Насны бүлэг																		
15-19	22.5	14.1	56.9	56.4	18.3	76.8	86.9	54.6	11.0	44.8	17.8	30.7	0.0	93.2	49.1	93.5	4.9	1595
20-24	41.9	37.4	91.1	82.7	45.6	94.5	94.8	78.5	19.7	73.2	60.5	63.4	0.0	98.1	79.6	98.1	7.9	1765
25-29	50.2	45.6	96.2	91.9	52.6	96.2	95.6	78.2	17.3	74.7	65.9	62.3	0.0	99.1	82.1	99.1	8.3	2012
30-34	61.3	49.6	96.8	94.8	55.8	97.2	95.6	76.6	20.8	77.6	66.7	55.5	0.0	99.3	82.9	99.4	8.5	2002
35-39	66.8	48.1	98.0	94.3	58.4	96.6	95.8	74.8	23.0	82.7	68.5	51.3	0.0	99.6	86.7	99.6	8.6	2010
40-44	67.8	42.7	96.8	93.5	52.8	95.8	94.7	71.8	25.4	83.2	64.5	46.5	0.0	99.3	87.0	99.5	8.4	1816
45-49	62.2	38.4	96.4	88.9	45.7	92.6	91.0	67.0	25.5	80.8	55.2	39.8	0.0	98.8	83.5	98.9	7.9	1631
Амьд байгаа хүүхдийн тоо																		
0	32.9	27.3	72.4	67.1	31.6	84.0	90.2	66.0	16.1	60.2	39.3	46.4	0.0	94.7	64.7	94.8	6.4	3154
1	55.6	46.3	95.9	90.4	54.8	96.4	94.8	78.9	23.0	80.2	70.6	63.5	0.0	99.3	85.6	99.4	8.6	856
2	63.7	46.6	98.2	94.5	55.2	96.2	95.3	76.4	23.3	81.3	67.3	53.1	0.0	99.6	86.4	99.6	8.6	3473
3	62.3	44.4	97.3	94.7	53.0	97.0	95.4	72.2	21.1	77.7	61.6	46.3	0.0	99.6	82.2	99.6	8.3	2285
4+	60.9	35.7	96.6	93.6	46.3	95.1	92.9	63.6	17.7	74.1	49.4	37.8	0.0	99.6	79.0	99.8	7.7	1377
Боловсрол*																		
Боловсролгүй	27.7	10.4	76.1	76.4	16.8	75.0	67.4	33.0	8.2	25.6	21.4	12.4	0.0	88.0	36.0	88.2	4.5	488
Бага	33.9	18.2	89.0	86.8	26.3	88.6	85.3	47.6	12.1	42.2	28.6	21.5	0.0	97.4	49.4	97.6	5.8	563
Суурь	37.3	19.8	77.7	78.6	27.9	86.7	88.6	55.2	13.8	54.3	31.3	28.8	0.0	96.6	60.2	96.7	6.0	2488
Бүрэн дунд	52.7	38.5	92.4	86.0	47.1	94.1	96.0	74.4	18.2	76.3	57.6	51.5	0.0	99.2	82.1	99.2	7.9	3520
Техникийн болон тусгай мэргэжлийн дунд	57.4	36.9	95.0	91.4	44.4	95.2	94.1	70.6	19.8	78.3	57.6	42.9	0.0	98.9	83.3	98.9	7.9	1408
Өрхийн аж байдалын түвшин																		
Доогуур	68.9	60.6	98.3	92.1	67.5	98.3	98.6	88.2	28.8	92.9	82.1	73.0	0.0	99.7	95.5	99.8	9.6	4361
Дунджаас доогуур	40.3	20.5	86.7	86.6	29.5	88.5	84.8	52.2	13.3	51.5	32.3	26.5	0.0	96.2	58.9	96.4	6.2	2311
Дундаж	46.5	30.9	88.9	86.7	38.4	91.1	91.2	65.3	15.0	66.4	47.7	40.5	0.0	97.5	72.3	97.6	7.1	2412
Дундаж дээгүүр	53.5	37.9	90.7	88.3	46.5	93.5	95.2	72.6	19.3	74.8	57.9	49.0	0.0	98.5	80.1	98.6	7.8	2528
Дундаж дээгүүр	59.7	47.7	92.9	86.6	56.1	95.0	97.1	79.3	23.7	83.2	66.6	58.9	0.0	99.4	87.3	99.5	8.5	2753
Дээгүүр	66.3	59.1	95.1	86.3	64.6	97.0	98.6	87.1	29.0	91.4	80.2	72.5	0.0	99.6	93.8	99.6	9.4	2826
Өрхийн гэрүүлэгчийн үндэс үгсээ**																		
Халх	56.1	42.1	92.5	87.5	50.6	94.6	95.0	74.9	21.0	77.2	60.8	52.5	0.0	99.0	82.0	99.1	8.1	10435
Казах	32.3	20.5	77.4	71.9	18.1	71.1	72.1	43.4	16.8	36.8	25.6	32.2	0.0	86.4	42.9	87.0	5.2	449
Бусад	47.7	34.8	86.6	87.1	40.8	91.3	91.7	64.6	18.4	69.1	51.6	45.2	0.0	97.2	74.2	97.3	7.3	1920

*-"Боловсрол" нь харуулагдаагүй 1 ажиллагс (жингэлгүй)-ыг харуулаагүй.

**-"Өрхийн гэрүүлэгчийн үндэс үгсээ" нь харуулагдаагүй 30 ажиллагс (жингэлгүй)-ыг харуулаагүй.

Хүснэгт ҮА.Р.1.6: Жирэмсгээ сэргийлэх арга, хэргэслийн талаарх мэдээг (нийт эргэж ирэх)

Жирэмсгээ сэргийлэх арга, хэргэслийн талаар мэдээг 15-49 (54) насны эргэж ирэхүүдийн хувь, арга, хэргэслийн төрлөөр, Монгол Улс, 2013 он

	Арга, хэргэслийн төрөл										Орчин үеийн аргын талаар мэдээг		Ямар нэгэн аргын талаар мэдээг	Мэдээг аргуудын дундаж тоо	15-49 (54) насны эргэж ирэхүүдийн тоо				
	Умайн гуурсан хоолой боох	Үрийн суваг боох	Ерөндөг	Тариа	Суулгац	Эм	Эрэгтэй бэлгэвч	Эмэгтэй бэлгэвч	Диафрагм, лав, шармаг	Хуанлийн дагуу түр гэвчих	Галуур тавих	Уж хамгаалах эм				Бусад	Уламжлалт аргын талаар мэдээг		
Бүтд (15-49)	30.5	27.8	63.0	61.4	20.6	78.0	95.6	60.2	12.2	55.7	60.8	34.4	0.0	97.0	71.7	97.1	6.0	5745	
Бүтд (15-54)	30.8	27.3	63.7	60.6	20.6	77.5	95.2	58.9	12.8	56.5	59.8	33.6	0.0	96.8	71.8	97.0	6.0	6279	
Бүс																			
Баруун	20.5	16.8	55.1	63.5	13.6	74.9	92.1	49.3	8.8	47.6	44.8	25.5	0.0	93.4	60.5	93.9	5.1	768	
Хангай	31.5	26.0	66.2	66.2	19.6	79.7	95.4	60.0	13.8	54.1	63.7	36.9	0.0	97.5	73.4	97.6	6.2	1150	
Төв	29.8	19.7	55.1	58.6	22.0	70.5	92.9	52.1	10.6	49.2	50.4	26.9	0.0	95.0	63.0	95.2	5.4	954	
Зүүн	28.1	17.6	62.9	65.6	18.8	75.0	93.7	38.0	11.0	47.7	45.6	23.6	0.0	96.1	58.2	96.3	5.3	411	
Улаанбаатар	34.0	36.9	67.1	58.9	23.0	81.5	98.1	70.6	13.4	62.8	70.9	40.7	0.0	98.7	80.2	98.9	6.6	2461	
Хот, хөлөө																			
Хот	33.6	33.6	67.6	60.5	22.2	80.9	98.0	67.5	13.0	61.2	67.6	38.3	0.0	98.6	77.8	98.8	6.5	3633	
Хөлөө	25.3	17.8	55.1	62.9	17.8	73.0	91.4	47.6	10.9	46.1	48.9	27.7	0.0	94.2	61.3	94.4	5.3	2112	
Байршил																			
Нийслэл	34.0	36.9	67.1	58.9	23.0	81.5	98.1	70.6	13.4	62.8	70.9	40.7	0.0	98.7	80.2	98.9	6.6	2461	
Аймгийн төв	32.8	26.6	68.7	64.0	20.6	79.5	97.7	61.1	12.1	58.0	60.8	33.3	0.0	98.2	73.0	98.5	6.2	1172	
Сумын төв	30.9	22.1	59.5	64.3	20.0	74.6	94.7	55.1	12.4	54.6	55.1	31.4	0.0	95.7	67.4	95.8	5.8	605	
Хөлөө	23.1	16.0	53.3	62.4	17.0	72.4	90.1	44.6	10.4	42.7	46.5	26.2	0.0	93.6	58.8	93.8	5.1	1507	
Насны бүлэг																			
15-19	14.0	15.0	27.3	41.6	9.6	61.7	90.6	48.6	6.2	26.6	37.0	23.0	0.0	92.1	45.9	92.1	4.0	828	
20-24	26.8	30.1	56.0	56.4	18.6	81.7	97.0	68.8	12.4	51.1	71.7	44.0	0.0	97.5	76.9	97.6	6.2	788	
25-29	28.1	30.9	67.9	64.5	23.0	82.6	98.0	68.2	13.1	57.9	68.8	41.4	0.0	98.4	76.8	98.6	6.5	952	
30-34	35.6	33.1	70.7	70.4	23.6	82.9	96.5	63.9	13.3	61.9	66.0	37.8	0.0	98.0	77.0	98.2	6.6	830	
35-39	37.1	29.6	73.3	67.6	24.2	82.4	96.9	60.4	14.3	64.2	64.9	33.1	0.0	98.8	75.8	98.1	6.5	868	
40-44	40.3	33.6	78.6	70.5	25.5	81.6	96.1	60.5	13.9	67.0	63.1	31.8	0.0	97.2	77.8	97.5	6.7	788	
45-49	32.7	20.8	67.2	57.7	19.1	71.5	93.1	48.3	12.5	61.6	51.6	27.9	0.0	96.6	71.7	96.6	5.7	693	
Амьд байгаа хүүхдийн тоо																			
0	19.6	21.5	42.8	49.5	13.9	69.9	93.7	56.6	9.5	39.3	52.9	32.0	0.0	94.7	60.8	94.9	5.0	2020	
1	35.6	34.0	71.7	62.8	24.6	83.2	97.2	68.1	15.2	64.0	72.1	42.8	0.0	98.4	80.1	98.6	6.8	1007	
2	37.8	33.4	76.5	68.8	25.5	83.7	97.3	64.1	13.9	66.2	65.1	35.2	0.0	98.6	78.4	98.8	6.7	1375	
3	37.8	29.7	74.7	71.3	24.1	82.2	96.1	58.9	14.0	66.2	62.3	31.1	0.0	97.9	77.9	98.1	6.5	875	
4+	32.2	20.9	70.4	69.8	20.3	76.8	94.0	49.9	9.8	58.0	54.9	30.2	0.0	97.1	69.9	97.1	5.9	468	
Боловсрол*																			
Боловсролгүй	14.2	9.6	41.7	51.5	10.5	60.6	82.7	29.7	7.7	31.1	39.1	18.9	0.0	87.5	49.4	88.4	4.0	434	
Бага	19.7	13.0	53.2	60.9	14.6	70.1	91.6	44.4	7.7	42.8	47.6	22.5	0.0	94.7	61.5	95.0	4.9	493	
Суурь	24.7	18.6	53.3	57.5	16.8	73.1	93.7	48.8	9.6	43.3	47.9	24.9	0.0	95.4	60.1	95.6	5.1	1491	
Бүрэн дунд	31.9	32.5	64.8	61.0	22.3	79.8	98.6	68.6	11.8	59.6	68.5	39.9	0.0	99.2	78.9	99.2	6.4	1471	
Техникийн болон тусгай мэргэжлийн дунд	31.6	25.7	70.5	63.3	21.1	79.5	97.6	62.7	10.8	59.0	61.8	29.1	0.0	98.7	75.0	98.9	6.1	660	
Дээд	46.2	47.3	80.7	69.6	29.2	90.7	99.4	80.5	20.5	78.8	80.1	53.0	0.0	99.7	88.1	99.7	7.8	1193	
Өрхийн аж байдалын түвшин																			
Доогуур	21.1	14.0	49.8	60.5	14.4	70.5	89.3	40.8	9.1	39.8	41.8	23.5	0.0	92.9	55.0	93.2	4.8	1212	
Дунджаас доогуур	25.1	19.4	56.7	59.5	18.1	72.6	94.8	53.2	9.3	47.9	55.1	27.7	0.0	96.2	67.6	96.6	5.4	1100	
Дундаж	28.4	25.4	66.7	62.6	19.6	80.0	96.9	60.7	12.1	56.6	63.2	32.8	0.0	98.2	74.2	98.4	6.1	1069	
Дунджаас дээгүүр	34.3	35.3	70.0	63.2	23.3	80.1	98.5	67.8	12.2	62.1	66.8	36.0	0.0	98.9	78.5	98.9	6.5	1245	
Дээгүүр	44.0	44.8	72.5	61.1	27.7	87.0	98.5	79.2	18.7	72.4	77.8	52.4	0.0	98.9	84.1	98.9	7.4	1120	
Өрхийн гэрүүлэгчийн үндэс угсаа**																			
Халх	31.7	29.1	64.6	61.2	21.8	79.2	96.2	61.9	12.5	57.0	62.6	35.5	0.0	97.6	73.3	97.8	6.2	4612	
Казах	10.9	8.0	59.9	54.8	8.8	59.5	86.2	45.1	7.8	41.0	46.3	19.9	0.0	88.7	54.4	89.2	4.5	212	
Бусад	29.2	26.0	56.2	63.7	17.7	76.5	94.5	55.7	11.8	53.0	54.8	32.1	0.0	95.6	68.2	95.9	5.7	909	

* - "Боловсрол" нь харуулагдаагүй 2 ажиглалт (жигнээгүй)-ыг харуулаагүй.

** - "Өрхийн гэрүүлэгчийн үндэс угсаа" нь харуулагдаагүй 15 ажиглалт (жигнээгүй)-ыг харуулаагүй.

Хүснэгт 6ар2: Жирэмсэхээ сэргийлэх арга, хэрэгслийн талаарх мэдлэг (гэрлэсэн, хамтран амьдрагчтай эмэгтэйдүүд)

Гэрлэсэн, хамтран амьдрагчтай, жирэмсэхээ сэргийлэх арга, хэрэгслийн талаарх мэдлэг эмэгтэйдүүдийн хувь, арга, хэрэгслийн төрлөөр, Монгол Улс, 2013 он	Арга, хэрэгслийн төрөл										Гэрлэсэн, хамтран амьдрагчтай эмэгтэйдүүдийн тоо								
	Умайн гуурсан хоолой боох	Үрийн суваг боох	Ерөндөг	Тариа	Суулгац	Эм	Эрэгтэй бэлгэвч	Эмэгтэй бэлгэвч	Диафрагм, дагуу түр тэвчиг	Галдуур тавих		Яаралтай ууж хамгаалах эм	Бусад	Орчин үеийн аргын талаар мэдлэг	Уламжлалт аргын талаар мэдлэг	Ямар нэгэн аргын талаар мэдлэг	Мэдлэг аргуудын дундаж тоо ²		
Бүгд	60.4	45.2	97.1	93.7	53.7	96.5	95.3	74.8	22.2	79.5	64.7	52.5	0.0	99.5	84.6	99.6	8.4	8674	
Бүс																			
Баруун	47.6	30.1	93.8	93.2	37.3	92.5	91.2	64.0	20.0	62.3	45.1	40.3	0.0	98.4	68.8	98.5	7.2	1156	
Хангай	57.1	40.4	97.5	94.3	46.4	96.5	94.2	66.0	21.0	73.1	52.7	42.6	0.0	99.6	78.5	99.6	7.9	1876	
Төв	60.0	41.9	96.8	94.5	50.0	97.4	94.2	75.7	20.6	80.5	63.8	50.2	0.0	99.6	85.4	99.6	8.3	1556	
Зүүн	68.1	39.9	98.7	97.5	55.4	97.6	95.8	70.0	18.6	80.1	62.1	46.1	0.0	99.9	84.8	99.9	8.3	666	
Улаанбаатар	65.2	55.4	97.9	92.5	64.7	97.3	97.7	83.9	25.1	88.2	78.9	64.4	0.0	99.8	92.8	99.8	9.2	3420	
Хот, хөдөө																			
Хот	64.8	52.7	97.9	93.5	62.1	97.5	97.5	81.5	25.1	86.5	74.8	61.6	0.0	99.7	90.8	99.8	9.0	5386	
Хөдөө	53.2	32.9	95.8	94.0	40.0	94.9	91.7	63.9	17.5	67.9	48.1	37.7	0.0	99.1	74.3	99.2	7.4	3288	
Байршил																			
Нийслэл	65.2	55.4	97.9	92.5	64.7	97.3	97.7	83.9	25.1	88.2	78.9	64.4	0.0	99.8	92.8	99.8	9.2	3420	
Аймгийн төв	64.2	47.9	98.0	95.3	57.6	97.9	97.1	77.3	25.2	83.6	67.8	56.7	0.0	99.7	87.5	99.7	8.8	1966	
Сумын төв	64.2	44.1	98.0	96.1	52.2	96.8	95.3	75.6	20.9	80.6	62.2	49.3	0.0	99.6	85.7	99.7	8.4	1027	
Хөдөө	48.2	27.9	94.8	93.1	34.4	94.1	90.1	58.6	15.9	62.2	41.8	32.4	0.0	98.9	69.1	99.0	7.0	2260	
Насны бүлэг																			
15-19	34.4	24.0	83.4	77.3	34.4	91.6	90.1	69.3	16.9	51.0	50.5	54.9	0.0	98.8	66.4	98.8	6.8	78	
20-24	45.8	39.5	95.0	89.9	49.1	97.2	95.5	79.2	19.8	73.1	64.7	62.3	0.0	99.2	81.0	99.2	8.1	890	
25-29	51.2	45.8	97.2	93.7	53.3	96.7	96.1	78.5	16.7	75.4	66.5	60.9	0.0	99.4	82.7	99.5	8.4	1592	
30-34	62.5	50.2	97.6	96.3	56.7	97.5	95.9	76.3	21.2	77.6	66.3	54.0	0.0	99.7	82.9	99.7	8.6	1679	
35-39	66.6	49.1	98.5	95.9	59.5	97.2	96.3	74.5	23.1	83.4	68.7	50.7	0.0	99.9	87.2	99.9	8.7	1684	
40-44	69.0	43.8	97.0	94.1	54.1	96.8	95.5	73.5	26.5	84.0	65.6	46.8	0.0	99.4	88.0	99.6	8.6	1503	
45-49	62.6	39.4	97.0	90.5	46.7	93.4	92.0	67.6	26.5	82.7	54.9	42.0	0.0	99.2	85.2	99.3	8.0	1248	
Амьд байгаа хүүхдийн тоо																			
0	45.6	40.3	91.0	84.4	45.0	93.6	94.9	75.2	19.7	75.9	68.3	56.7	0.0	98.0	83.5	98.0	8.0	425	
1	56.2	48.2	96.5	91.5	56.4	97.2	95.5	80.8	23.5	81.3	71.7	64.4	0.0	99.4	86.6	99.5	8.7	1902	
2	63.6	47.3	98.2	95.1	55.5	96.4	95.6	76.7	23.7	81.6	67.6	53.4	0.0	99.6	86.7	99.7	8.6	3070	
3	62.0	44.9	97.4	95.3	54.4	97.3	95.8	73.0	21.8	78.1	61.6	47.0	0.0	99.7	82.5	99.7	8.4	2051	
4+	61.2	37.3	97.0	94.3	47.1	95.5	93.4	63.8	18.2	74.7	50.6	39.6	0.0	99.7	79.8	99.9	7.8	1226	
Боловсрол																			
Боловсролгүй	32.9	11.7	87.2	86.9	19.4	85.7	78.3	37.3	9.1	29.2	25.3	14.4	0.0	95.9	41.3	95.9	5.2	337	
Бага	35.8	20.2	92.0	90.4	27.7	92.1	87.1	50.3	13.2	45.1	30.3	22.3	0.0	98.8	52.6	99.0	6.1	469	
Суурь	48.4	26.4	95.1	93.5	36.3	95.6	91.9	59.8	16.7	63.2	44.0	33.0	0.0	99.5	70.8	99.6	7.1	1327	
Бүрэн дунд	60.3	43.5	98.2	93.9	53.4	96.5	96.5	76.2	19.3	82.2	64.8	51.0	0.0	100.0	88.2	100.0	8.4	2236	
Техникийн болон тусгай мэргэжлийн дунд	61.2	39.8	97.1	93.7	47.2	96.4	95.5	71.7	20.7	81.0	59.1	44.0	0.0	99.4	85.7	99.4	8.1	1047	
Дээд	71.5	62.8	99.0	94.9	70.5	98.7	98.7	88.5	29.7	93.8	84.0	72.5	0.0	99.7	96.5	99.9	9.7	3256	
Өрхийн аж байдалын түвшин																			
Доогуур	44.7	23.2	94.2	92.8	32.5	93.3	88.4	55.3	14.5	55.9	36.0	27.8	0.0	99.0	63.9	99.1	6.6	1773	
Дунджаас доогуур	52.3	34.7	96.2	93.7	44.0	95.3	93.5	68.3	16.7	73.1	54.3	43.1	0.0	99.1	78.8	99.2	7.7	1581	
Дундаж	60.8	44.2	97.3	95.1	53.4	97.3	96.6	76.1	21.0	81.4	66.3	51.7	0.0	99.5	87.1	99.6	8.5	1687	
Дунджаас дээгүүр	68.3	54.4	98.0	93.8	63.3	97.0	98.0	82.4	26.1	89.7	75.6	61.1	0.0	99.8	93.4	99.9	9.2	1761	
Өрхийн гэрүүлэгчийн үндэс угсаа*	74.3	67.0	99.7	93.3	73.4	99.5	99.5	90.6	31.8	95.9	89.0	76.5	0.0	100.0	98.4	100.0	10.0	1872	
Халх	62.7	47.3	97.9	93.9	56.5	97.4	96.2	77.7	22.7	82.3	67.5	54.5	0.0	99.7	87.2	99.8	8.6	7047	
Казах	37.7	23.2	91.1	84.0	20.6	79.6	80.3	46.6	17.5	40.2	30.4	34.2	0.0	96.0	47.7	96.4	5.9	319	
Бусад	54.1	39.2	94.4	94.8	47.3	96.0	94.2	66.5	20.5	74.4	58.5	46.6	0.0	99.3	80.1	99.3	7.9	1286	

* НУТС-ны үзүүлэлт CS14.1 - Гэрлэсэн эмэгтэйдүүдийн ЖСАХ-ийн талаарх мэдлэг

² НУТС-ны үзүүлэлт CS14.2 - Гэрлэсэн эмэгтэйдүүдийн ЖСАХ-ийн мэдлэг аргуудын дундаж тоо

* - Өрхийн гэрүүлэгчийн үндэс угсаа" нь харуулагдаагүй 25 ажиглагч (жингэлгүй)-ыг харуулаагүй.

Хүснэгт Үер.2М: Жирэмсэхээ сэргийлэх арга, хэрэгслийн талаарх мэдлэг (Гэргэсэв, хамтран амьдрагчтай эргэлтүүд)

Гэргэсэн, хамтран амьдрагчтай 15-49(54) насны жирэмсэхээ сэргийлэх арга, хэрэгслийн талаарх мэдлэг эргэлтүүдийн хувь, арга, хэрэгслийн төрлөөр, Монгол Улс, 2013 он

	Арга, хэрэгслийн төрөл										Гэргэсэн, хамтран амьдрагчтай эргэлтүүдийн хувь							
	Умайн гуурсан хоолой боох	Үрийн суваг боох	Ерөндөг	Тариа	Суулгац	Эм	Эрэгтэй бэлгэвч	Эмэгтэй бэлгэвч	Диафрагм, лаа, цервикал цацраг	Хуачийн дагуу түр тэвчих		Галуур тавих	Яаралтай ууж хамгаалах эм	Бусад	Орчин үеийн арга мэдлэг	Уламжлалт арга мэдлэг	Ямар нэгэн арга мэдлэг	Мэдлэг аруудын дундаж тоо
Бүс																		
Бүгд (15-49)	36.0	31.0	73.7	67.6	24.0	82.3	96.6	62.5	13.5	64.5	65.1	35.8	0.0	98.2	77.9	98.3	6.6	3737
Бүгд (15-54)	35.8	30.1	73.5	65.9	23.7	81.1	95.9	60.6	14.2	64.7	63.3	34.5	0.0	97.8	77.4	98.0	6.5	4224
Баруун																		
Хангай	23.8	17.9	66.9	71.5	15.4	81.0	95.7	51.8	8.9	56.5	50.8	26.0	0.0	97.1	68.3	97.5	5.7	524
Төв	35.1	23.8	64.7	63.4	25.2	76.0	95.2	54.4	10.9	57.0	54.5	28.0	0.0	97.3	70.0	97.4	5.9	655
Зүүн	33.3	21.0	74.8	73.4	22.2	81.8	93.3	41.8	12.7	58.9	51.4	26.5	0.0	96.4	67.5	96.6	5.9	276
Улаанбаатар	40.7	41.8	78.2	63.7	27.5	84.8	98.4	73.8	15.4	72.1	74.9	42.3	0.0	99.2	85.3	99.3	7.2	1486
Хот, хөдөө																		
Хот	39.7	38.1	78.9	66.0	26.3	84.9	98.6	70.9	14.6	70.2	71.8	39.8	0.0	99.2	83.2	99.3	7.0	2277
Хөдөө	30.4	19.9	65.7	70.2	20.5	78.3	93.5	49.4	11.7	55.5	54.8	29.5	0.0	96.6	69.8	96.7	5.8	1460
Байршил																		
Нийслэл	40.7	41.8	78.2	63.7	27.5	84.8	98.4	73.8	15.4	72.1	74.9	42.3	0.0	99.2	85.3	99.3	7.2	1486
Аймгийн төв	37.8	31.1	80.1	70.2	24.1	85.2	98.8	65.5	13.2	66.7	65.1	33.7	0.0	99.1	79.2	99.4	6.8	791
Сумын төв	37.4	25.9	70.0	68.0	23.1	78.7	96.1	55.9	13.9	65.4	60.1	33.7	0.0	96.8	76.4	97.0	6.3	431
Хөдөө	27.4	17.5	63.9	71.2	19.4	78.1	92.3	46.6	10.8	51.4	52.6	27.7	0.0	96.4	67.0	96.5	5.6	1030
Насны бүлэг																		
15-19	(*)	(*)	(*)	(*)	(*)	(*)	(*)	(*)	(*)	(*)	(*)	(*)	(*)	(*)	(*)	(*)	(*)	6
20-24	29.0	30.9	69.6	65.1	24.2	87.5	98.5	75.3	12.0	62.4	78.0	48.9	0.0	98.8	85.2	98.8	6.8	244
25-29	30.3	33.1	72.4	67.8	23.9	85.3	98.0	71.0	14.1	61.4	70.5	41.4	0.0	98.6	78.6	98.7	6.7	667
30-34	36.5	34.3	72.8	71.9	25.4	84.6	97.0	65.3	13.9	64.0	66.1	38.7	0.0	98.5	77.8	98.7	6.7	703
35-39	39.5	31.0	75.7	68.7	24.9	83.6	96.9	61.4	14.6	66.5	67.4	33.3	0.0	98.8	78.2	99.0	6.7	766
40-44	41.0	34.0	80.9	71.3	26.1	83.0	96.3	60.4	12.7	68.2	64.0	32.2	0.0	97.4	79.2	97.8	6.7	719
45-49	34.3	21.8	67.8	58.4	19.0	72.5	93.8	49.2	12.6	62.6	52.1	28.4	0.0	97.0	73.0	97.0	5.8	632
Амьд байгаа хүүхдийн тоо																		
0	25.7	22.9	59.3	57.5	16.7	79.2	95.4	63.2	9.5	54.5	63.6	34.8	0.0	96.3	73.7	96.8	5.9	222
1	36.5	35.5	72.8	63.2	26.0	83.3	96.9	69.6	15.6	65.8	73.3	44.1	0.0	98.3	82.0	98.4	6.9	874
2	37.4	33.5	76.9	68.8	25.1	84.0	97.5	64.2	13.9	66.2	65.0	35.2	0.0	98.8	78.5	98.9	6.7	1320
3	38.0	30.1	74.9	71.5	24.2	82.4	96.4	59.1	13.9	66.4	62.7	31.3	0.0	98.0	78.2	98.1	6.5	862
4+	32.5	20.8	70.9	70.1	20.3	77.2	94.2	50.2	9.7	58.4	55.0	30.3	0.0	97.3	70.2	97.3	5.9	459
Боловсрол																		
Боловсролгүй	18.0	10.1	49.6	58.9	12.4	68.3	85.2	31.5	7.3	35.8	41.6	20.4	0.0	91.0	53.5	91.4	4.4	301
Бага	22.5	15.0	60.9	69.9	15.4	74.4	93.3	48.2	8.1	49.0	50.8	23.7	0.0	96.6	66.5	97.1	5.3	360
Суурь	31.0	21.0	68.9	66.8	22.0	79.8	95.9	51.7	11.1	55.5	57.5	28.0	0.0	97.6	72.4	97.9	5.9	852
Бүрэн дунд	38.0	36.8	77.8	68.5	27.5	83.6	98.9	69.8	13.5	69.5	71.3	39.9	0.0	99.6	83.6	99.6	7.0	836
Техникийн болон тусгай мэргэжлийн дунд	35.8	28.8	79.8	66.1	21.6	82.6	97.7	63.1	11.9	65.9	63.0	28.5	0.0	99.1	78.7	99.1	6.5	486
Дээд	50.5	49.7	84.3	70.5	31.4	91.3	99.5	81.7	20.9	83.3	81.3	53.2	0.0	99.8	90.2	99.8	8.0	902
Өрхийн аж байдалын түвшин																		
Доогуур	25.2	15.1	60.3	69.2	16.6	75.4	91.0	40.9	9.4	47.3	46.8	24.5	0.0	95.5	62.5	95.6	5.2	790
Дунджаас доогуур	30.3	21.6	68.2	65.1	20.1	78.8	96.5	55.4	9.9	59.1	60.0	30.1	0.0	97.9	75.7	98.3	6.0	684
Дундаж	30.9	26.7	77.1	68.5	21.2	84.2	97.6	63.0	13.3	63.9	66.0	33.6	0.0	98.8	78.6	99.1	6.5	708
Дунджаас дээгүүр	41.1	39.0	80.2	69.1	28.5	84.2	98.5	71.0	13.5	70.5	70.6	37.0	0.0	99.2	84.0	99.2	7.1	807
Дээгүүр	52.1	51.8	82.7	66.0	33.3	89.0	99.4	82.3	21.4	81.5	82.3	53.7	0.0	99.4	89.0	99.4	8.0	749

(*) 23 хүртэлх ажилалт (жигнэгдээгүй) дээр үндэслэн тооцсон

Хүснэгт Үер.3: Жирэмсгээс сэргийлэх арга, хэрэгслийн хэрэглээ, эмэгтэйчүүдийн насны бүлгээр

Судалгаанд хамрагдсан 15-49 насны нийт, гэрлэсэн, хамтран амьдрагчтай болон бэлгийн идэвхтэй эмэгтэйчүүдийн хувь, хэрэглэж буй ЖСАХ-ээр, Монгол Улс, 2013 он

Бүгд	Арга, хэрэгслийн төрөл											15-49 насны эмэгтэйчүүдийн тоо					
	ЖСАХ хэрэглээгүй эмэгтэйчүүдийн хувь	Умайн гуурсан хоолой боох	Үрийн суваг боох	Ерөндөг	Тариа	Суулгац	Эм	Эрэгтэй бэлгэвч	Эмэгтэй бэлгэвч	Диафрагм, лаа, цервикаг	Хуанлийн дагуу гүр тэвчих		Гадуур тавих	Бусад	Орчин үеийн арга хэрэглэдэг	Уламжлалт арга хэрэглэдэг	Ямар нэгэн арга хэрэглэдэг ¹
Бүгд	58.3	2.5	0.0	17.5	2.8	0.4	6.7	6.9	0.0	0.1	4.3	0.4	0.1	36.9	4.8	41.7	12830
15-19	96.3	0.0	0.0	0.8	2	0.0	0.7	1.7	0.0	0.0	0.2	0.1	0.1	3.4	0.3	3.7	1595
20-24	68.7	0.1	0.0	10.7	2.2	0.3	6.3	9.3	0.1	0.1	1.6	0.5	0.1	29.1	2.2	31.3	1765
25-29	51.1	0.3	0.0	19.3	4.5	0.5	9.2	12.2	0.0	0.0	2.4	0.4	0.1	46.1	2.8	48.9	2012
30-34	46.7	2.3	0.1	24.2	4.4	0.8	8.6	8.3	0.0	0.0	3.7	0.7	0.1	48.8	4.5	53.3	2002
35-39	40.5	4.2	0.0	27.4	3.1	0.5	9.9	6.6	0.1	0.1	7.0	0.4	0.1	52.0	7.5	59.5	2010
40-44	44.0	5.6	0.0	23.7	3.3	0.5	7.4	5.7	0.0	0.0	9.1	0.2	0.3	46.4	9.6	56.0	1816
45-49	71.0	4.6	0.0	11.3	1.4	0.2	3.1	2.5	0.0	0.1	5.7	0.1	0.1	23.1	5.9	29.0	1631
Бүгд	45.4	3.2	0.0	23.5	3.7	0.5	8.7	8.4	0.1	0.0	5.8	0.5	0.1	48.2	6.4	54.6	8674
15-19	70.9	0.0	0.0	11.4	3.3	0.0	2.3	10.7	0.0	0.0	0.0	1.5	0.0	27.6	1.5	29.1	78
20-24	53.0	0.2	0.0	17.9	3.6	0.6	9.4	12.1	0.1	0.0	2.2	0.7	0.2	43.9	3.1	47.0	890
25-29	45.5	0.4	0.0	22.6	5.1	0.6	9.6	13.2	0.0	0.1	2.6	0.4	0.1	51.5	3.0	54.5	1592
30-34	40.9	2.5	0.1	27.2	4.9	0.9	9.8	9.0	0.1	0.0	3.7	0.8	0.2	54.4	4.7	59.1	1679
35-39	35.1	4.3	0.0	29.8	3.3	0.6	11.1	7.2	0.1	0.2	7.9	0.4	0.1	56.4	8.5	64.9	1684
40-44	38.3	6.1	0.0	25.7	3.5	0.6	8.3	6.4	0.1	0.1	10.5	0.2	0.2	50.7	11.0	61.7	1503
45-49	66.9	4.9	0.0	12.9	1.5	0.1	3.5	3.0	0.0	0.0	6.9	0.1	0.1	26.0	7.1	33.1	1248
Бүгд	54.8	2.6	0.0	11.2	1.4	0.0	9.3	14.9	0.1	0.4	4.5	0.4	0.3	39.9	5.3	45.2	612
15-24	(57.4)	(0.0)	(0.0)	(3.0)	(1.0)	(0.0)	(9.1)	(21.6)	(0.0)	(0.0)	(5.3)	(0.0)	(2.6)	(34.7)	(7.9)	(42.6)	39
20-24	59.9	0.0	0.0	5.3	.5	0.0	9.8	19.1	0.3	0.6	3.2	1.2	0.0	35.7	4.4	40.1	204
25+	51.7	4.2	0.0	15.4	2.0	0.0	9.0	11.9	0.0	0.3	5.2	0.0	0.3	42.8	5.5	48.3	369

Бэлгийн идэвхтэй буюу судалгааны өмнөх 30 хоногийн хугацаанд бэлгийн хавьтанд орсон эмэгтэйчүүд

¹ НУТС-ны үзүүлэлт 5.3; МХЗ-ын үзүүлэлт 5.3 - ЖСАХ-ийн хэрэглээ

Тэмдэглэл: Хэрвээ нэгээс олон арга хэрэглэсэн бол асуулгын хардултын кодын хамгийн эхэнд эрэмбэлдсэн аргыг үндсэн арга гэж үзсэн.

() 25-49 жилийд (жигнэгдээгүй) дээр үндэсэн тооцсон

Хүснэгт Үг-4: Жирэмсэхээс сэргийлэх арга, хэрэгслийн хэрэглээ

Гэрлэсэн, хамтран амьдрагчтай 15-49 насны эмэгтэйдүүдийн хувь, хэрэглэж буй ЖСАХ-ээр, Монгол Улс, 2013 он

	Арга, хэрэгслийн төрөл											Гэрлэсэн, хамтран амьдрагчтай 15-49 насны эмэгтэйдүүдийн тоо					
	ЖСАХ хэрэглэгчдийн хувь	Умайн гүүрсэн суваг боох	Урийн суваг боох	Ерөндөг	Тариа	Суулгац	Эм	Эрэгтэй бэлгэвч	Эмэгтэй бэлгэвч	Диафрагм, лава, царцмаг	Хуанлийн дагуу түр тавих		Галдуур тавих	Бусад	Орчин үеийн арга хэрэглээг	Уламжлалт арга хэрэглээг	Ямар нэгэн арга хэрэглээг ¹
Бүд	45.4	3.2	0.0	23.5	3.7	0.5	8.7	8.4	0.1	0.0	5.8	0.5	0.1	48.2	6.4	54.6	8674
Бүс																	
Баруун	43.7	3.6	0.0	22.7	7.6	0.6	8.7	7.8	0.0	0.0	5.0	0.4	0.0	50.9	5.4	56.3	1156
Хангай	40.0	3.9	0.0	32.7	4.3	0.3	8.2	5.8	0.0	0.0	4.2	0.2	0.2	55.4	4.6	60.0	1876
Төв	49.0	3.2	0.0	19.7	4.2	0.6	10.8	6.4	0.1	0.1	5.5	0.2	0.2	45.1	5.9	51.0	1556
Зүүн	41.0	3.4	0.0	30.2	7.2	0.3	9.7	4.5	0.0	0.0	3.7	0.1	0.1	55.2	3.8	59.0	666
Улаанбаатар	48.2	2.5	0.0	19.0	1.3	0.7	7.9	11.8	0.1	0.1	7.4	0.8	0.1	43.4	8.4	51.8	3420
Хот, хөдөө																	
Хот	48.5	2.7	0.0	20.5	1.9	0.7	7.6	10.3	0.1	0.1	6.8	0.6	0.1	43.9	7.6	51.5	5386
Хөдөө	40.3	3.9	0.0	28.3	6.8	0.3	10.5	5.5	0.0	0.0	4.0	0.2	0.1	55.3	4.3	59.7	3288
Байршил																	
Нийслэл	48.2	2.5	0.0	19.0	1.3	0.7	7.9	11.8	0.1	0.1	7.4	0.8	0.1	43.4	8.4	51.8	3420
Аймгийн төв	49.1	3.0	0.0	23.1	3.0	0.7	7.1	7.6	0.0	0.1	5.9	0.3	0.2	44.6	6.3	50.9	1966
Сумын төв	45.2	3.8	0.0	23.7	4.7	0.0	9.4	6.5	0.1	0.0	6.3	0.2	0.1	48.2	6.6	54.8	1027
Хөдөө	38.1	4.0	0.0	30.4	7.7	0.5	11.1	5.0	0.0	0.0	3.0	0.2	0.1	58.6	3.3	61.9	2260
Насны бүлэг																	
15-19	70.9	0.0	0.0	11.4	3.3	0.0	2.3	10.7	0.0	0.0	0.0	1.5	0.0	27.6	1.5	29.1	78
20-24	53.0	0.2	0.0	17.9	3.6	0.6	9.4	12.1	0.1	0.0	2.2	0.7	0.2	43.9	3.1	47.0	890
25-29	45.5	0.4	0.0	22.6	5.1	0.6	9.6	13.2	0.0	0.1	2.6	0.4	0.1	51.5	3.0	54.5	1592
30-34	40.9	2.5	0.1	27.2	4.9	0.9	9.8	9.0	0.1	0.0	3.4	0.8	0.2	54.4	4.7	59.1	1679
35-39	35.1	4.3	0.0	29.8	3.3	0.6	11.1	7.2	0.1	0.2	7.9	0.4	0.1	56.4	8.5	64.9	1684
40-44	38.3	6.1	0.0	25.7	3.5	0.6	8.3	6.4	0.1	0.1	10.5	0.2	0.2	50.7	11.0	61.7	1503
45-49	66.9	4.9	0.0	12.9	1.5	0.1	3.5	3.0	0.0	0.0	6.9	0.1	0.1	26.0	7.1	33.1	1248
Амьд байгаа хүүхдийн тоо																	
0	85.9	0.3	0.0	3.0	0.2	0.0	2.6	6.6	0.0	0.0	1.1	0.3	0.0	12.6	1.4	14.1	425
1	55.4	0.4	0.0	18.6	2.2	0.5	7.4	11.0	0.0	0.0	3.6	0.8	0.2	40.0	4.6	44.6	1902
2	39.9	2.6	0.0	27.3	4.1	0.6	9.1	9.1	0.1	0.1	6.5	0.4	0.1	53.0	7.1	60.1	3070
3	38.5	4.7	0.1	27.8	4.1	0.8	9.1	7.3	0.0	0.1	7.0	0.3	0.1	54.0	7.4	61.5	2051
4+	41.1	7.3	0.0	21.3	5.9	0.2	11.4	5.4	0.0	0.0	6.8	0.2	0.2	51.6	7.3	58.9	1226
Боловсрол																	
Боловсролгүй	48.7	2.3	0.0	25.6	10.2	0.3	7.4	3.0	0.0	0.0	1.5	1.0	0.1	48.8	2.6	51.3	337
Бага	36.1	4.0	0.0	32.1	8.2	0.7	11.3	6.0	0.0	0.0	1.6	0.0	0.0	62.4	1.6	63.9	469
Суурь	40.2	3.4	0.0	29.3	6.8	0.4	12.9	4.2	0.0	0.1	2.6	0.0	0.3	57.0	2.9	59.8	1327
Техникийн болон тусгай мэргэжлийн дунд	45.4	3.3	0.0	24.1	3.4	0.7	8.5	8.7	0.1	0.0	5.1	0.5	0.2	48.8	5.8	54.6	2236
Дээд	51.8	4.9	0.0	19.9	3.0	0.4	8.0	6.1	0.1	0.0	5.2	0.4	0.3	42.4	5.8	48.2	1047
Дээд	46.5	2.4	0.0	20.3	1.7	0.6	7.2	11.7	0.0	0.1	8.8	0.7	0.0	44.1	9.4	53.5	3256
Өрхийн аж байдлын түвшин																	
Доогуур	39.8	4.2	0.0	29.8	8.5	0.5	10.4	4.2	0.0	0.0	2.1	0.2	0.2	57.8	2.4	60.2	1773
Дунджаас доогуур	46.5	3.2	0.0	23.0	5.2	0.4	11.1	6.9	0.0	0.1	3.2	0.3	0.2	49.8	3.7	53.5	1581
Дундаж	46.3	3.1	0.0	24.2	2.6	0.7	8.3	8.5	0.1	0.0	5.3	0.5	0.1	47.7	6.0	53.7	1687
Дунджаас дээгүүр	46.4	2.9	0.1	22.4	1.9	0.6	7.4	9.4	0.1	0.0	8.0	0.6	0.1	44.8	8.8	53.6	1761
Дээгүүр	48.1	2.4	0.0	18.2	0.7	0.5	6.9	12.8	0.0	0.1	9.7	0.6	0.1	41.5	10.4	51.9	1872
Өрхийн гэрүүлэгчийн үндэс угсаа*																	
Халх	44.8	3.2	0.0	24.0	3.1	0.6	9.0	8.5	0.1	0.1	6.1	0.5	0.2	48.5	6.7	55.2	7047
Казах	50.1	4.7	0.0	27.4	6.2	0.3	1.6	7.0	0.0	0.0	2.7	0.0	0.0	47.2	2.7	49.9	319
Бусад	47.8	2.5	0.0	19.4	6.9	0.2	9.2	8.5	0.0	0.0	4.8	0.5	0.1	46.8	5.4	52.2	1286

*. "Өрхийн гэрүүлэгчийн үндэс угсаа" нь харуулагдаагүй 25 ажиглагчид (жингээгүй)-ыг харуулаагүй.
Тэмдэглэл: Хэрвээ нэгээс олон арга хэрэглэсэн бол асуулгын харуулгын кодын хамгийн эхэнд эрэмбэлэгдсэн аргыг үндсэн арга гэж үзсэн.

Хүснэгт ГаР.5: Жирэмслэхээ сэргийлэх арга, хэрэглээ өөрчилсөн шалтгаан

ЖСАХ-ээ өөрчилсөн, ямар нэг арга хэрэглэдэг эмэгтэйчүүдийн хувь, өмнө хэрэглэж байсан ЖСАХ-ийн төрөл, өөрчлөх болсон шалтгаанаар, Монгол Улс, 2013 он

	Өмнө хэрэглэж байсан ЖСАХ								Бүгд
	Ерөндөг	Тариа	Суулгац	Эм	Бэлгэвч	Хуанлийн дагуу түр тэвчих	Гадуур тавих	Бусад	
ЖСАХ-ээ өөрчилсөн шалтгаан									
Нөхөр/ хамтран амьдрагч зөвшөөрөөгүй	0.3	0.0	(*)	0.1	8.2	1.1	(*)	(*)	1.0
Өөр үр дүнтэй арга хэрэглэхийг хүссэн	6.1	8.9	(*)	15.8	54.4	54.1	(*)	(*)	17.4
Эрүүл мэндэд тохирохгүй	49.8	37.0	(*)	41.5	5.3	5.1	(*)	(*)	37.5
Сөрөг нөлөөтэй	15.1	23.6	(*)	14.0	1.9	0.8	(*)	(*)	14.4
Олж авахад хүндрэлтэй/ хэтэрхий хол	0.5	3.2	(*)	0.5	0.5	0.0	(*)	(*)	1.0
Зардал ихтэй/ үнэтэй болсон	0.4	0.3	(*)	0.2	0.3	0.0	(*)	(*)	0.3
Өмнө хэрэглэж байсан арга олддоггүй	0.3	0.7	(*)	0.1	0.0	0.0	(*)	(*)	0.4
Хэрэглэхэд төвөгтэй	2.2	3.8	(*)	12.8	16.6	17.1	(*)	(*)	8.1
Жин нэмэгддэг/ турдаг	2.4	13.2	(*)	4.4	0.0	0.8	(*)	(*)	4.9
Эмчийн зөвлөгөө	9.7	3.6	(*)	4.8	3.6	3.2	(*)	(*)	5.9
Бусад	12.9	5.3	(*)	5.3	6.3	16.1	(*)	(*)	8.4
Мэдэхгүй	0.3	0.4	(*)	0.4	3.0	1.7	(*)	(*)	0.7
Дүн	100.0	100.0	100.0	100.0	100.0	100.0	100.0	100.0	100.0
ЖСАХ-ээ өөрчилсөн, ямар нэг арга хэрэглэдэг эмэгтэйчүүдийн хувь	737	483	9	686	238	108	17	5	2283

Тэмдэглэл: Хэрвээ нэгээс олон арга хэрэглэсэн бол асуулгын хариултын кодын хамгийн эхэнд эрэмбэлэгдсэн аргыг үндсэн арга гэж үзсэн.

(*) 25 хүртэлх ажиглалт (жигнэгдээгүй) дээр үндэслэн тооцсон

Хүснэгт ГаР.6: Мэс заслын арга хэрэглэснээс хойших хугацаа

Умайн гуурсан хоолойгоо боолгосон 15-49 насны эмэгтэйчүүдийн хувь, мэс засал хийлгэх үеийн нас, мэс засал хийлгэх үеийн голч нас, мэс засал хийлгэснээс хойших хугацаагаар, Монгол Улс, 2013 он

	Мэс засал хийлгэх үеийн нас						Дүн	Умайн гуурсан хоолойгоо боолгох үеийн голч нас ^a	Умайн гуурсан хоолойгоо боолгосон 15-49 насны эмэгтэйчүүдийн тоо
	<25	25-29	30-34	35-39	40-44	45-49			
Бүгд	7.1	17.1	37.7	33.7	4.3	0.0	100.0	33.2	290
Мэс засал хийлгэснээс хойших жил									
4-өөс бага	1.5	14.5	40.5	37.3	6.2	0.0	100.0	34.6	92
4-7	1.2	11.8	36.7	42.6	7.6	0.0	100.0	35.0	90
8+	16.9	23.8	36.1	23.3	0.0	0.0	100.0	na	108

^a Голч насыг 40 хүртэлх насны эмэгтэйчүүдийн хувьд тооцов.

na: Утга тооцогдох боломжгүй.

Хүснэгт ҮаР.7: Хуанлийн аргын талаарх мэдлэг

15-49 насны эмэгтэйчүүдийн хувь, сарын тэмдгийн мөчлөгийн аль үед жирэмслэх магадлал ихтэйг мэддэг байдлаар, хуанлийн арга хэрэглэдэг эсэхээр, Монгол Улс, 2013 он

	Хуанлийн арга хэрэглэдэг эмэгтэйчүүдийн хувь	Бусад арга хэрэглэдэг эмэгтэйчүүдийн хувь	Бүгд
Сарын тэмдгийн мөчлөг			
Сарын тэмдэг ирэхийн өмнөх долоо хоног	2.6	5.0	4.9
Сарын тэмдгийн үед	0.3	1.6	1.6
Сарын тэмдэг ирж дууссаны дараах долоо хоног	9.3	14.7	14.4
Сарын тэмдэг ирж дууссаны дараах 2 дахь долоо хоног ¹	84.9	42.5	44.7
Бусад	1.8	1.8	1.8
Мэдэхгүй	1.1	34.3	32.7
Дүн	100.0	100.0	100.0
15-49 насны эмэгтэйчүүдийн тоо	645	12185	12830

¹ НҮТС-ны үзүүлэлт CS14.3 - Хуанлийн аргын зөв мэдлэгтэй эмэгтэйчүүдийн хувь

Хүснэгт ҮаР.8: Жирэмслэхээс сэргийлэх орчин үеийн арга, хэрэгслийн эх үүсвэр

Жирэмслэхээс сэргийлэх орчин үеийн арга, хэрэгсэл хэрэглэж байгаа 15-49 насны эмэгтэйчүүдийн хувь, эх үүсвэрээр, Монгол Улс 2013 он

	Арга, хэрэгслийн төрөл					
	Мэс заслын арга	Ерөндөг	Тариа	Суулгац	Эм	Бэлгэвч
Улсын						
Тусгай мэргэжлийн төв	19.7	1.0	0.0	1.8	0.1	0.0
Нэгдсэн эмнэлэг (аймгийн төв, дүүргийн эмнэлэг)	61.7	28.1	4.0	47.5	2.4	0.7
Амаржих газар	10.2	0.3	0.0	0.0	0.1	0.0
Сайн дурын зөвлөгөө шинжилгээний төв	0.0	0.1	0.0	2.3	0.0	0.0
Сум, өрхийн эмнэлэг	3.5	40.6	85.1	14.6	35.3	22.9
Багийн эмч	0.0	0.4	4.8	0.0	2.3	0.8
Хувийн						
Эмнэлэг	3.8	27.5	1.6	28.0	2.0	1.0
Эмч	0.0	0.4	0.3	1.9	1.9	1.4
Эмийн сан	0.0	0.2	2.5	0.0	52.6	63.4
Дэлгүүр	0.0	0.0	0.0	0.0	0.1	5.0
Төрийн бус байгууллага	0.0	0.2	0.0	2.1	0.0	0.1
Бусад	1.1	0.9	1.8	1.7	2.0	4.7
Хариулаагүй	0.0	0.1	0.0	0.0	1.3	0.0
Дүн	100.0	100.0	100.0	100.0	100.0	100.0
Жирэмслэхээс сэргийлэх орчин үеийн арга, хэрэгсэл хэрэглэж байгаа 15-49 насны эмэгтэйчүүдийн тоо	319	2240	365	54	864	885

Тэмдэглэл: Хэрвээ нэгээс олон арга хэрэглэсэн бол асуулгын хариултын кодын хамгийн эхэнд эрэмбэлэгдсэн аргыг үндсэн арга гэж үзсэн.

Хүснэгт Үр9: ЖСАХ-ийн талаарх мэдээлэлтэй сонголт

Судалгааны өмнөх 5 жилд орчин үеийн ЖСАХ хэрэглэж байсан, ЖСАХ хэрэглэж байгаа, ЖСАХ хэрэглэснээр гаж нөлөө илэрдэг, илэрсэн үед ямар арга, хэмжээ авах талаар болон хэрэглэж болох бусад аргуудын талаар мэдээлэл авсан эмэгтэйчүүдийн хувь, ЖСАХ-ийн төрөл, ЖСАХ анх сонгохдоо хандсан газраар, Монгол Улс, 2013 он

**Судалгааны өмнөх 5 жилд орчин үеийн ЖСАХ хэрэглэж байсан, ЖСАХ хэрэглэж байгаа
15-49 насны эмэгтэйчүүдийн дунд:**

	ЖСАХ хэрэглэснээр гаж нөлөө илэрдэг тухай мэдээлэл авсан эмэгтэйчүүдийн хувь ¹	ЖСАХ хэрэглээд гаж нөлөө илэрсэн үед ямар арга хэмжээ авах талаар мэдээлэл авсан эмэгтэйчүүдийн хувь ²	Эрүүл мэндийн ажилтнаас хэрэглэж болох бусад ЖСАХ-ийн талаар мэдээлэл авсан эмэгтэйчүүдийн хувь ³	Нийт эмэгтэйчүүдийн тоо
Бүгд	59.9	42.9	35.9	2955
ЖСАХ-ийн төрөл				
Умайн 2 талын гуурсан хоолой боох	54.6	33.4	29.2	158
Ерөндөг	65.1	50.9	35.2	1672
Тариа	57.5	36.1	39.6	324
Суулгац	81.7	62.2	44.9	53
Эм	48.9	28.8	36.7	748
ЖСАХ анх сонгохдоо хандсан газар⁴				
Улсын				
Тусгай мэргэжлийн төв	(*)	(*)	(*)	25
Нэгдсэн эмнэлэг (аймгийн төв, дүүргийн эмнэлэг)	65.1	50.9	37.0	482
Амаржих газар	(*)	(*)	(*)	5
Сайн дурын зөвлөгөө шинжилгээний төв	(*)	(*)	(*)	3
Сум, өрхийн эмнэлэг	62.1	42.5	38.8	1358
Багийн эмч	67.0	44.5	47.8	49
Хувийн				
Эмнэлэг	68.0	56.3	35.4	537
Эмийн сан	21.9	8.8	17.2	220
Бусад	49.7	28.8	40.4	118
Хариулаагүй	54.7	33.6	29.4	158

¹ НҮТС-ын үзүүлэлт CS14.5 - ЖСАХ хэрэглэснээр гаж нөлөө илэрдэг тухай мэдээлэл авсан эмэгтэйчүүдийн хувь

² НҮТС-ын үзүүлэлт CS14.6 - ЖСАХ хэрэглээд гаж нөлөө илэрсэн үед ямар арга хэмжээ авах талаар мэдээлэл авсан эмэгтэйчүүдийн хувь

³ НҮТС-ын үзүүлэлт CS14.7 - Эрүүл мэндийн ажилтнаас хэрэглэж болох бусад ЖСАХ-ийн талаар мэдээлэл авсан эмэгтэйчүүдийн хувь

Тэмдэглэл: Зөвхөн орчин үеийн ЖСАХ-ийг хэрэглэж байгаа эмэгтэйчүүдээр харуулав.

⁴ Хэрэглэж байгаа аргын эх үүсвэр

(*) 25 хүртэлх ажиглалт (жигнэгдээгүй) дээр үндэслэн тооцсон

Хүснэгт ҮА.10: Жирэмлэхээс сэргийлэх арга, хэрэгслийн хэрэгцээ

Жирэмлэхээс сэргийлэх арга, хэрэгслийн хэрэгцээ нь хангагдсан болон хангагдаагүй 15-49 насны эмэгтэйчүүдийн хувь, Монгол Улс, 2013 он

	ЖСАХ-ийн хангагдсан хэрэгцээ			ЖСАХ-ийн хангагдаагүй хэрэгцээ			Гэрлэсэн, хамтран амьдрагчтай эмэгтэйчүүдийн тоо	ЖСАХ-ийн хэрэгцээ нь хангагдсан хувь	Гэрлэсэн, хамтран амьдрагчтай ЖСАХ хэрэглэвэл зохих эмэгтэйчүүдийн тоо
	Төрөлт хоорондын зайгаа зохицуулах	Жирэмслэлтгээ хязгаарлах	Бүгд	Төрөлт хоорондын зайгаа зохицуулах	Жирэмслэлтгээ хязгаарлах	Бүгд ¹			
Бүгд	25.1	29.5	54.6	6.8	9.3	16.0	8674	77.3	6126
Бүс									
Баруун	21.5	34.8	56.3	6.4	7.6	14.0	1156	80.1	813
Хангай	23.2	36.8	60.0	5.5	9.1	14.6	1876	80.4	1400
Төв	22.7	28.3	51.0	6.4	11.1	17.5	1556	74.4	1066
Зүүн	24.5	34.5	59.0	5.5	9.8	15.3	666	79.4	495
Улаанбаатар	28.6	23.2	51.8	8.0	9.0	17.0	3420	75.3	2352
Хот, хөдөө									
Хот	26.9	24.6	51.5	7.8	9.4	17.2	5386	74.9	3700
Хөдөө	22.2	37.5	59.7	5.1	9.0	14.1	3288	80.9	2426
Байршил									
Нийслэл	28.6	23.2	51.8	8.0	9.0	17.0	3420	75.3	2352
Аймгийн төв	23.9	27.0	50.9	7.5	10.2	17.6	1966	74.3	1348
Сумын төв	23.1	31.7	54.8	5.5	10.0	15.5	1027	78.0	721
Хөдөө	21.8	40.1	61.9	4.9	8.6	13.5	2260	82.1	1704
Насны бүлэг									
15-19	27.7	1.4	29.1	29.3	7.1	36.4	78	44.4	51
20-24	43.4	3.5	47.0	16.9	2.4	19.3	890	70.9	590
25-29	43.6	11.0	54.5	13.4	2.9	16.2	1592	77.1	1127
30-34	38.3	20.8	59.1	7.8	4.2	12.0	1679	83.1	1193
35-39	19.4	45.5	64.9	2.9	8.2	11.1	1684	85.4	1280
40-44	6.3	55.4	61.7	1.0	14.0	15.0	1503	80.4	1153
45-49	1.1	32.1	33.1	0.4	25.2	25.5	1248	56.4	732
Боловсрол									
Боловсролгүй	19.5	31.8	51.3	8.7	10.1	18.8	337	73.2	237
Бага	25.5	38.4	63.9	4.5	7.4	11.9	469	84.3	356
Суурь	18.6	41.3	59.8	4.3	9.0	13.3	1327	81.9	970
Бүрэн дунд	25.3	29.3	54.6	8.3	9.1	17.4	2236	75.8	1609
Техникийн болон тусгай мэргэжлийн дунд	12.9	35.3	48.2	4.2	14.2	18.4	1047	72.3	698
Дээд	32.1	21.4	53.5	7.7	8.1	15.8	3256	77.2	2256
Өрхийн аж байдлын түвшин									
Доогуур	20.0	40.2	60.2	5.0	9.5	14.5	1773	80.6	1325
Дунджаас доогуур	21.9	31.6	53.5	7.4	8.7	16.1	1581	76.8	1101
Дундаж	25.9	27.7	53.7	7.1	9.7	16.7	1687	76.2	1188
Дунджаас дээгүүр	26.0	27.6	53.6	6.4	9.1	15.5	1761	77.5	1218
Дээгүүр	31.2	20.7	51.9	7.8	9.4	17.2	1872	75.1	1294
Өрхийн тэргүүлэгчийн үндэс угсаа									
Халх	25.9	29.3	55.2	6.8	9.0	15.8	7047	77.7	5006
Казак	20.0	30.0	49.9	8.2	4.5	12.8	319	79.6	200
Бусад	22.2	30.1	52.2	6.0	11.8	17.8	1286	74.6	900

¹ НУТС-ны үзүүлэлт 5.4; МХЗ-ын үзүүлэлт 5.6 - ЖСАХ-ийн хангагдаагүй хэрэгцээ

*- "Өрхийн тэргүүлэгчийн үндэс угсаа" нь хариулагдаагүй 23 ажиллалт (жигнээгүй)-ыг харуулаагүй.

Хүснэгт Үр.11: ЖСАХ хэрэглэх хандлага

Гэрлэсэн, хамтран амьдрагчтай, ЖСАХ хэрэглээгүй 15-49 насны эмэгтэйчүүдийн хувь, цаашид ЖСАХ хэрэглэх эсэхээр, Монгол Улс, 2013 он

	ЖСАХ хэрэглээгүй эмэгтэйчүүд			Дүн	Гэрлэсэн, хамтран амьдрагчтай, ЖСАХ хэрэглээгүй 15-49 насны эмэгтэйчүүдийн тоо
	Цаашид хэрэглэнэ	Цаашид хэрэглэхгүй	Илгэлтэй бус		
Бүгд	38.5	54.4	7.1	100.0	3280
Бүс					
Баруун	35.3	56.0	8.7	100.0	414
Хангай	38.6	54.9	6.5	100.0	637
Төв	37.6	56.1	6.3	100.0	631
Зүүн	43.8	50.3	5.9	100.0	220
Улаанбаатар	38.9	53.7	7.4	100.0	1377
Хот, хөдөө					
Хот	39.1	53.5	7.4	100.0	2181
Хөдөө	37.3	56.3	6.4	100.0	1098
Байршил					
Нийслэл	38.9	53.7	7.4	100.0	1377
Аймгийн төв	39.3	53.2	7.5	100.0	804
Сумын төв	33.0	61.1	5.9	100.0	393
Хөдөө	39.7	53.6	6.6	100.0	705
Насны бүлэг					
15-19	64.8	21.9	13.4	100.0	38
20-24	73.1	14.7	12.2	100.0	326
25-29	70.8	19.5	9.7	100.0	502
30-34	60.4	28.7	10.9	100.0	525
35-39	41.8	49.3	8.9	100.0	499
40-44	15.2	79.4	5.4	100.0	558
45-49	4.0	95.1	.9	100.0	833
Амьд байгаа хүүхдийн тоо^a					
0	27.0	55.5	17.6	100.0	215
1	46.0	44.4	9.6	100.0	812
2	39.4	54.0	6.6	100.0	1062
3	40.2	56.6	3.2	100.0	700
4+	26.7	68.4	4.8	100.0	491
Боловсрол					
Боловсролгүй	49.6	40.1	10.3	100.0	125
Бага	49.0	43.5	7.5	100.0	130
Суурь	39.1	55.5	5.4	100.0	449
Бүрэн дунд	40.2	52.0	7.8	100.0	867
Техникийн болон тусгай мэргэжлийн дунд	22.1	73.1	4.8	100.0	496
Дээд	41.5	50.8	7.7	100.0	1213
Өрхийн аж байдлын түвшин					
Доогуур	39.0	54.2	6.8	100.0	578
Дунджаас доогуур	41.8	51.9	6.3	100.0	612
Дундаж	40.0	52.9	7.0	100.0	671
Дунджаас дээгүүр	35.1	57.4	7.5	100.0	668
Дээгүүр	37.0	55.4	7.6	100.0	751
Өрхийн тэргүүлэгчийн үндэс угсаа*					
Халх	38.7	54.6	6.7	100.0	2632
Казах	28.3	63.0	8.7	100.0	132
Бусад	39.0	52.3	8.7	100.0	509

^a Амьд байгаа хүүхдийн тоонд одоогийн жирэмслэлт орсон

*- "Өрхийн тэргүүлэгчийн үндэс угсаа" нь хариулагдаагүй 7 ажиглалт (жигнээгүй)-ыг харуулаагүй.

Хүснэгт Үр.12: ЖСАХ хэрэглэх хандлага, арга, хэрэгслийн төрлөөр

Гэрлэсэн, хамтран амьдрагчтай, ЖСАХ хэрэглээгүй, цаашид ямар нэг арга хэрэглэх хүсэлтэй 15-49 насны эмэгтэйчүүдийн хувь, арга, хэрэгслийн төрлөөр, Монгол Улс, 2013 он

	Эмэгтэйчүүдийн нас		Бүгд
	30 хүртэлх	30 ба түүнээс дээш	
Орчин үеийн арга			
Умайн гуурсан хоолой боох	0.1	1.2	0.7
Үрийн сувгийг боох	0.2	0.4	0.3
Ерөндөг	53.7	49.4	51.5
Тариа	9.0	8.1	8.5
Суулгац	6.0	4.7	5.3
Эм	15.1	15.9	15.5
Эрэгтэй бэлгэвч	6.4	5.4	5.9
Эмэгтэй бэлгэвч	0.0	0.1	0.1
Диафрагм	0.0	0.1	0.1
Лаа, царцмаг	0.0	0.5	0.2
Орчин үеийн бусад арга	2.3	6.9	4.7
Уламжлалт арга			
Хуанлийн дагуу түр тэвчих	0.2	0.2	0.2
Гадуур тавих	6.9	7.2	7.1
Дүн	100.0	100.0	100.0
Гэрлэсэн, хамтран амьдрагчтай, ЖСАХ хэрэглээгүй, цаашид ямар нэг арга хэрэглэх хүсэлтэй 15-49 насны эмэгтэйчүүдийн тоо	618	644	1262

Тэмдэглэл: Хэрвээ нэгээс олон арга дурдсан бол асуулгын хариултын кодын хамгийн эхэнд эрэмбэлэгдсэн аргыг үндсэн арга гэж үзсэн.

Хүснэгт Үр.13: ЖСАХ хэрэглээгүй шалтгаан

Жирэмсэн биш, ЖСАХ хэрэглээгүй 15-49 насны эмэгтэйчүүдийн хувь, ЖСАХ хэрэглээгүй шалтгаанаар, Монгол Улс, 2013 он

	Эмэгтэйчүүдийн нас		Бүгд
	30 хүртэлх	30 ба түүнээс дээш	
Гэрлээгүй	35.2	6.6	20.7
Төрөлтгүй холбоотой шалтгаан			
Бэлгийн хавьталд тогтмол ордоггүй/ Бэлгийн хавьталд орж байгаагүй	35.5	17.2	26.3
Цэвэршсэн	0.0	11.0	5.6
Сарын тэмдэг ирж байгаагүй	0.1	0.5	0.3
Умайгаа авахуулсан	0.1	4.2	2.2
2, түүнээс дээш жил жирэмслэхийг оролдож байгаа боловч үр дүнгүй	0.7	8.7	4.8
Сүүлийн төрөлтөөс хойш сарын тэмдэг ирээгүй	5.5	3.8	4.7
Хүүхдээ хөхүүлж байгаа	6.3	5.6	5.9
Нас ахисан	0.0	12.3	6.2
Хүүхэд төрүүлэхийг хүсч байгаа	7.5	12.8	10.2
Эсэргүүцэл			
Өөрөө эсэргүүцдэг	0.9	2.2	1.6
Нөхөр/ хамтран амьдрагч эсэргүүцдэг	0.3	0.3	0.3
Бусад хүмүүс эсэргүүцдэг	0.0	0.0	0.0
Ёс заншил/ шашинд харш	0.1	0.0	0.0
Ойлголт дутмаг			
ЖСАХ-ийн талаар мэдэхгүй	0.6	0.5	0.5
Хаанаас олж авахаа мэддэггүй	0.4	0.2	0.3
Арга, хэрэгсэлтэй холбоотой шалтгаан			
Эрүүл мэндэд тохирохгүй	1.0	3.4	2.2
Сөрөг нөлөөтэй	0.3	1.0	0.6
Олж авахад хүндрэлтэй/ хэтэрхий хол	0.1	0.2	0.2
Хэрэглэхийг хүссэн арга олддоггүй	0.2	0.3	0.2
Ямар ч арга олддоггүй	0.0	0.0	0.0
Зардал ихтэй/ үнэтэй болсон	0.0	0.1	0.1
Хэрэглэхэд төвөгтэй	0.2	0.4	0.3
Жин нэмэгддэг/ турдаг	0.1	0.3	0.2
Бусад	3.7	7.3	5.6
Мэдэхгүй	1.0	0.9	1.0
Дүн	100.0	100.0	100.0
Жирэмсэн биш, ЖСАХ хэрэглээгүй 15-49 насны эмэгтэйчүүдийн тоо	3333	3420	6753

Хүснэгт FaP.14: Гэр бүл төлөвлөлтийн талаар мэдээлэл авсан эх үүсвэр (эмэгтэй)

Судалгааны өмнөх 1 сарын хугацаанд гэр бүл төлөвлөлтийн талаар ямар нэг мэдээллийн эх үүсвэрээс мэдээлэл авсан 15-49 насны эмэгтэйчүүдийн хувь, эх үүсвэрээр, Монгол Улс, 2013 он

	Мэдээллийн эх үүсвэр					Аль нэг эх үүсвэрээс мэдээлэл авсан эмэгтэйчүүдийн хувь	15-49 насны эмэгтэйчүүдийн тоо
	Радио	Телевиз	Интернет	Хэвлэмэл сонин, сэтгүүл, ном	Зурагт хуудас		
Бүгд	7.2	39.9	14.7	22.7	13.9	52.2	12830
Бүс							
Баруун	11.0	41.1	6.4	19.5	14.9	52.2	1587
Хангай	5.6	39.8	8.4	23.4	13.6	49.6	2557
Төв	5.6	42.1	10.0	22.0	13.3	50.4	2063
Зүүн	4.8	42.0	7.0	22.4	12.2	51.0	926
Улаанбаатар	7.9	38.4	22.9	23.5	14.3	54.2	5696
Хот, хөдөө							
Хот	7.2	40.1	20.3	24.3	15.1	54.6	8532
Хөдөө	7.3	39.3	3.7	19.4	11.6	47.4	4298
Байршил							
Нийслэл	7.9	38.4	22.9	23.5	14.3	54.2	5696
Аймгийн төв	5.7	43.6	15.1	25.9	16.8	55.4	2836
Сумын төв	5.0	44.6	7.9	27.0	16.5	53.8	1389
Хөдөө	8.5	36.8	1.7	15.8	9.2	44.4	2910
Насны бүлэг							
15-19	4.8	25.6	14.4	22.5	10.5	42.8	1595
20-24	7.4	38.3	24.5	22.4	12.9	55.5	1765
25-29	6.0	41.0	19.1	22.0	14.3	53.6	2012
30-34	8.0	42.4	16.0	22.3	14.9	54.4	2002
35-39	7.5	42.5	11.6	21.9	14.4	53.7	2010
40-44	8.8	45.8	9.5	25.5	15.4	55.2	1816
45-49	7.8	41.0	7.4	22.2	14.6	48.3	1631
Боловсрол*							
Боловсролгүй	5.8	20.4	0.1	2.7	3.2	24.3	488
Бага	7.7	28.8	0.4	8.7	7.6	35.3	563
Суурь	6.5	32.7	4.6	18.2	9.2	43.0	2488
Бүрэн дунд	6.9	40.4	13.2	22.0	13.1	53.2	3520
Техникийн болон тусгай мэргэжлийн дунд	6.9	41.3	4.3	22.6	11.6	49.1	1408
Дээд	8.2	46.6	28.6	29.8	20.1	63.0	4361
Өрхийн аж байдлын түвшин							
Доогуур	9.0	33.4	0.9	13.2	7.3	40.9	2311
Дунджаас доогуур	6.5	39.2	5.5	19.3	13.3	47.8	2412
Дундаж	5.6	41.6	11.0	25.2	13.5	53.0	2528
Дунджаас дээгүүр	8.6	43.7	19.9	27.3	16.7	58.3	2753
Дээгүүр	6.6	40.4	32.2	26.5	17.6	58.6	2826
Өрхийн тэргүүлэгчийн үндэс угсаа**							
Халх	6.9	40.5	15.7	22.8	13.9	52.7	10435
Казак	15.2	29.4	6.2	16.1	18.0	45.0	449
Бусад	7.2	39.3	11.5	23.6	13.4	51.2	1920

*-"Боловсрол" нь хариулагдаагүй 1 ажиглалт (жигнээгүй)-ыг харуулаагүй.

**-"Өрхийн тэргүүлэгчийн үндэс угсаа" нь хариулагдаагүй 30 ажиглалт (жигнээгүй)-ыг харуулаагүй.

Хүснэгт FaP.14M: Гэр бүл төлөвлөлтийн талаар мэдээлэл авсан эх үүсвэр (эрэгтэй)

Судалгааны өмнөх 1 сарын хугацаанд гэр бүл төлөвлөлтийн талаар ямар нэг мэдээллийн эх үүсвэрээс мэдээлэл авсан 15-49 насны эрэгтэйчүүдийн хувь, эх үүсвэрээр, Монгол Улс, 2013 он

	Мэдээллийн эх үүсвэр					Аль нэг эх үүсвэрээс мэдээлэл авсан эрэгтэйчүүдийн хувь	15-49 (54) насны эрэгтэйчүүдийн тоо
	Радио	Телевиз	Интернет	Хэвлэмэл сонин, сэтгүүл, ном	Зурагт хуудас		
Бүгд (15-49)	9.9	34.8	12.1	16.5	9.3	45.4	5745
Бүгд (15-54)	10.0	35.2	11.6	16.8	9.3	45.5	6279
Бүс							
Баруун	8.1	32.5	3.8	13.7	6.2	41.3	768
Хангай	6.7	34.7	4.8	15.2	9.6	42.6	1150
Төв	9.4	37.2	8.4	20.0	10.2	46.0	954
Зүүн	8.0	29.9	4.7	12.4	5.9	34.8	411
Улаанбаатар	12.4	35.4	20.8	17.4	10.4	49.5	2461
Хот, хөдөө							
Хот	10.6	34.9	17.6	17.4	10.8	47.7	3633
Хөдөө	8.6	34.6	2.7	14.9	6.8	41.4	2112
Байршил							
Нийслэл	12.4	35.4	20.8	17.4	10.4	49.5	2461
Аймгийн төв	7.0	33.9	10.7	17.6	11.6	44.0	1172
Сумын төв	6.8	40.4	6.8	19.5	10.1	46.6	605
Хөдөө	9.2	32.2	1.1	13.1	5.4	39.3	1507
Насны бүлэг							
15-19	2.9	23.6	12.3	11.6	9.4	32.6	828
20-24	11.0	32.0	23.6	15.2	9.9	47.3	788
25-29	9.8	34.6	14.8	16.0	10.4	47.8	952
30-34	13.2	35.5	10.4	14.5	9.0	45.3	830
35-39	11.5	37.9	9.7	18.9	8.7	49.0	868
40-44	11.9	39.0	8.9	21.6	10.0	48.4	788
45-49	8.7	42.0	3.9	18.3	7.5	47.3	693
Боловсрол*							
Боловсролгүй	5.9	22.4	.1	4.8	2.2	26.5	434
Бага	9.6	27.0	1.2	10.3	6.3	34.1	493
Суурь	7.3	31.7	5.5	14.6	8.5	39.5	1491
Бүрэн дунд	11.3	36.8	15.0	17.6	10.2	50.0	1471
Техникийн болон тусгай мэргэжлийн дунд	10.4	36.0	7.1	17.0	8.5	45.7	660
Дээд	12.6	43.2	28.5	24.1	13.5	58.6	1193
Өрхийн аж байдлын түвшин							
Доогуур	9.4	29.0	1.1	10.9	5.7	35.9	1212
Дунджаас доогуур	7.3	33.4	3.5	13.6	7.8	40.5	1100
Дундаж	9.4	35.7	8.9	16.8	10.1	44.5	1069
Дунджаас дээгүүр	12.0	36.7	16.9	18.4	9.8	50.0	1245
Дээгүүр	10.9	39.4	30.2	23.2	13.5	56.2	1120
Өрхийн тэргүүлэгчийн үндэс угсаа**							
Халх	9.9	35.5	12.9	17.1	9.9	46.7	4612
Казак	14.1	25.0	4.2	7.0	3.7	33.3	212
Бусад	8.6	33.7	10.4	16.1	7.7	41.9	909

*-"Боловсрол" нь хариулдаагүй 2 ажиглалт (жигнээгүй)-ыг харуулаагүй.

**-"Өрхийн тэргүүлэгчийн үндэс угсаа" нь хариулдаагүй 15 ажиглалт (жигнээгүй)-ыг харуулаагүй.

**XV
БҮЛЭГ**

**ЖИРЭМСНИЙ ТӨГСГӨЛ
ҮР ХӨНДӨЛТ**

XV

Гэр бүл төлөвлөлтийн талаарх мэдлэг, ойлголт, дадал, хэвшил хэрхэн өөрчлөгдөж байгаа болон энэ чиглэлээр үзүүлж буй тусламж үйлчилгээ, бодлого хөтөлбөр хүн амд хэрхэн хүрч байгааг үнэлж болох нэг үзүүлэлт бол үр хөндөлтийн түвшин байдаг. Монгол Улсын Засгийн газраас “Нөхөн үржихүйн эрүүл мэнд” үндэсний гурван дахь хөтөлбөрийг 2007-2011 онд хэрэгжүүлэх хугацаанд хүн амын нөхөн үржихүйн эрүүл мэндийн байдал сайжирсан бөгөөд 2012-2016 онд “Нөхөн үржихүйн эрүүл мэнд” үндэсний дөрөв дэх хөтөлбөрийг хэрэгжүүлж байна. Энэхүү хөтөлбөрийн шалгуур үзүүлэлтэд үр хөндөлт (1000 амьд төрөлтөд) 189.6 (2010)-ыг 2014 онд 180, 2016 онд 160, нөхөн үржихүйн насны 1000 эмэгтэйд ногдох үр хөндөлтийн түвшин 14.8 (2010)-ыг 2014 онд 12.0, 2016 онд 10.0 түвшинд тус тус хүргэхээр зорьжээ.

Энэ бүлэгт жирэмсний төгсгөл, үр хөндөлтийн талаар дараах үзүүлэлтүүдийг тооцлоо. Үүнд:

Жирэмсний төгсгөл

Үр хөндөлтийн түвшин

Үр хөндүүлсэн арга

Үр хөндүүлэх үеийн жирэмсний хугацаа

Үр хөндүүлэх шалтгаан, шийдвэр гаргасан байдал

Үр хөндөлтийн үйлчилгээ, зөвлөгөөнүүд багтсан.

Жирэмсний төгсгөл болон үр хөндөлтийн түвшинг нийт жирэмсний хувьд тооцсон (өөрөөр хэлбэл, эмэгтэй тус хугацаанд олон удаа жирэмсэлсэн тохиолдол бүрийг тооцоонд оруулсан) бөгөөд үр хөндүүлсэн арга, түүнээс хойших үзүүлэлтүүдийг судалгааны өмнөх 2 жилийн хугацааны сүүлийн үр хөндөлтийн хувьд тооцсон.

Жирэмсний төгсгөл

Судалгаанд хамрагдсан 15-49 насны эмэгтэйчүүдийн мэдээлэл цуглуулахаас өмнөх 2 жилийн хугацаанд хэдэн хувь нь жирэмсэлсэн болон жирэмсэн байдал нь хэрхэн төгссөнийг Хүснэгт РО.1-т харуулав. Хүснэгтээс харахад 15-49 насны нийт эмэгтэйчүүдийн 23.3 хувь нь сүүлийн 2 жилд жирэмсэлжээ. Нийт жирэмсний дөрөвний гурав (74.8 хувь) нь амьд төрөлтөөр, 14.0 хувь нь үр хөндөлтөөр, 0.9 хувь нь амьгүй төрөлтөөр, 10.4 хувь нь зулбалтаар төгсчээ.

Жирэмсэнг зориудаар таслан зогсоох буюу үр хөндөлтөөр төгссөн жирэмсэн хотын эмэгтэйчүүдэд (16.3 хувь) хөдөөгийн эмэгтэйчүүдээс (9.5 хувь) бараг 2 дахин илүү байна. Бүс нутгаар авч үзвэл Улаанбаатарт (16.7 хувь) хамгийн өндөр, харин Баруун бүсэд харьцангуй доогуур (7.9 хувь) байна.

Судалгааны өмнөх 2 жилийн хугацааны үр хөндөлтөөр төгссөн жирэмсэн эмэгтэйчүүдийн боловсролын түвшингээр авч үзэхэд боловсрол өндөртэй эмэгтэйчүүдийн хувьд үр хөндүүлэх нь их байна. Тухайлбал, бага боловсролтой жирэмсэн эмэгтэйчүүдийн 5.2 хувь нь үр хөндүүлсэн байхад техникийн болон тусгай дунд боловсролтой эмэгтэйчүүдийн 18.0 хувь, дээд боловсролтой эмэгтэйчүүдийнх 14.7 байна.

Насны бүлгээр авч үзвэл 15-19 (14.1 хувь) ба 35-аас дээш насанд (35-39 насанд 18.0 хувь, 40-44 насанд 27.8 хувь) жирэмснээ үр хөндөлтөөр төгсгөх их байна. Жирэмсний төгсгөлийг гэрлэлтийн байдлаар авч үзвэл огт гэрлээгүй жирэмсэн эмэгтэйчүүдийн 29.8 хувь нь үр хөндүүлжээ.

Үр хөндөлтийн түвшин

Хүснэгт РО.2-т судалгаанд хамрагдсан нийт 15-49 насны эмэгтэйчүүдийн үр хөндүүлсэн байдлыг харуулав. 15-49 насны эмэгтэйчүүдийн 3.4 хувь нь судалгааны өмнөх 2 жилийн хугацаанд наад зах нь нэг удаа үр хөндүүлжээ. Үр хөндүүлсэн эмэгтэйчүүдийг насаар ангилбал 15-24 насанд үр хөндүүлсэн

эмэгтэйчүүдийн эзлэх хувь 2.2 хувь байснаа 25-29 насанд хамгийн өндөр буюу 5.8 хувь болж цаашид буурсаар 40-49 насанд 1.7 хувь хүрч буурсан байна. Судалгааны өмнөх 2 жилийн хугацаанд үр хөндүүлсэн эмэгтэйчүүдийн 95.2 хувь нь нэг удаа, 4.8 хувь нь хоёр ба түүнээс олон удаа үр хөндүүлжээ. Хотын эмэгтэйчүүд үр хөндүүлэх (4.0 хувь) нь хөдөөгийн эмэгтэйчүүдийнхээс (2.4 хувь) илүү юм. Бүсийн хувьд Төв, Улаанбаатарт үр хөндөлт харьцангуй өндөр байна (тус бүр 4.1 хувь).

Хүснэгт РО.3-т насны бүлэг дэх үр хөндөлтийн коэффициент (НБҮХК), үр хөндөлтийн нийлбэр коэффициент (ҮХНК), үр хөндөлтийн ерөнхий коэффициент (ҮХЕК) болон үр хөндөлтийн харьцаа (ҮХХ)-г хот, хөдөөгөөр харуулав. Үр хөндөлтийн коэффициентуудыг тооцохдоо судалгааны өмнөх 2 жилийн хугацааны бүх тохиолдлыг хамруулсан. НБҮХК нь тухайн жилд тухайн насны бүлгийн 1000 эмэгтэйд ногдох үр хөндөлтийг харуулдаг. ҮХНК нь насны бүлэг дэх үр хөндөлтийн түвшин хадгалагдах тохиолдолд нөхөн үржихүйн насны нэг эмэгтэйн амьдралынхаа турш хийлгэж болох үр хөндөлтийн тоог илэрхийлдэг. ҮХЕК нөхөн үржихүйн насны буюу 15-49 насны 1000 эмэгтэйд ногдох үр хөндөлтөөр тодорхойлогддог бол ҮХХ 1000 амьд төрөлтөд ногдох үр хөндөлтийг харуулдаг.

НБҮХК өсвөр насны эмэгтэйчүүд хамгийн бага (1000 эмэгтэйд 4.93) байсан. Энэ нь нас ахих бүр аажмаар өсч, 25-29 насанд хамгийн өндөр (1000 эмэгтэйд 30) түвшинд хүрч, харин 30-аас дээш насанд буурсан байна. 45-49 насны бүлэгт хамгийн бага (1000 эмэгтэйд 1) байна.

Бүх насны бүлэгт (45-49-өөс бусад насны бүлэг) үр хөндөлтийн коэффициент хотод хөдөөтэй харьцуулахад 1.1-3 дахин их байгаа бол 45-49 насны бүлэгт хөдөөд хотоос 2.3 дахин өндөр байна. Улсын түвшинд ҮХНК-ийг авч үзвэл 0.59 (нэг эмэгтэйд ногдох үр хөндөлт) байгаа бөгөөд энэ үзүүлэлт хотод (0.69) хөдөөгөөс (0.39) 1.8 дахин өндөр юм. 1000 амьд төрөлтөд ногдох үр хөндөлт буюу ҮХХ улсын түвшинд 189.1, хотод хөдөөгөөс даруй 1.9 дахин их байна.

Зураг РО.1-д насны бүлэг дэх төрөлтийн түвшин, үр хөндөлтийн түвшинг харууллаа. Зургаас үзэхэд 25-29 насанд төрөлтийн болон үр хөндөлтийн түвшин аль аль нь хамгийн өндөр байна.

Зураг РО.1: Насны бүлэг дэх үр хөндөлтийн коэффициент (НБҮХК), насны бүлэг дэх төрөлтийн коэффициент (НБТК), Монгол Улс, 2013 он

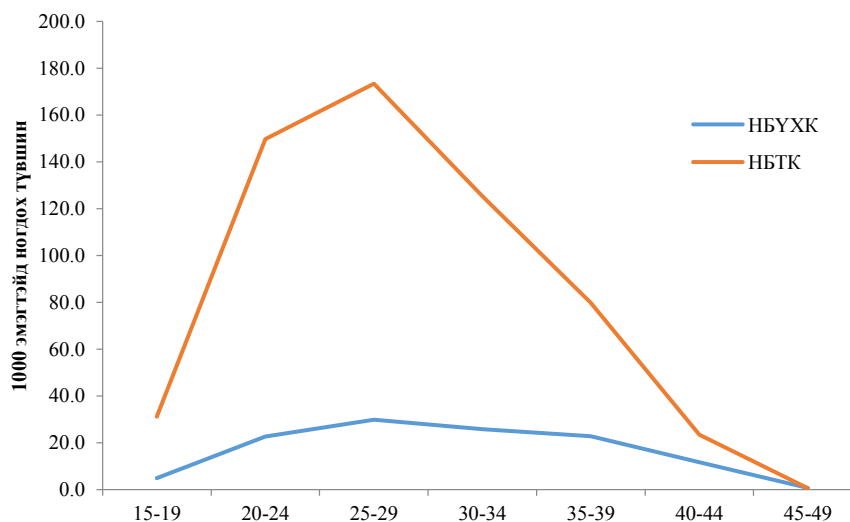

Хүснэгт РО.4-т ҮХНК-ийг эмэгтэйчүүдийн шинж байдлаар харуулав. Судалгаанд хамрагдсан эмэгтэйчүүдийн ҮХНК 0.59 байгаа ба энэ үзүүлэлтийг шинж байдлаар ангилбал Төвийн бүсийн (0.71), техникийн боловсролтой (0.86), өрхийн аж байдлын түвшин дээгүүр (0.79) эмэгтэйчүүдийн дунд хамгийн өндөр байна. Харин ҮХНК Баруун бүсийн (0.34), боловсролгүй (0.26), өрхийн аж байдал доогуур (0.24), казах тэргүүлэгчтэй өрхийн эмэгтэйчүүдийн дунд хамгийн бага байна.

Үр хөндүүлсэн арга

Судалгааны өмнөх 2 жилийн хугацаанд хамгийн сүүлд үр хөндүүлсэн эмэгтэйчүүдийн талаас илүү хувь нь “гар соруураар соруулах”, 14.1 хувь нь “эмэ уух”, 11.0 хувь нь “умайн хөндийг тэлж, багажаар цэвэрлүүлэх” аргаар үр хөндүүлсэн байна (Хүснэгт РО.5). Үр хөндүүлсэн аргыг бүс нутгаар задлан харвал гар соруурын арга хот (59.4 хувь) болон Төвийн бүсэд (70.0 хувь) илүү өргөн ашиглагдаж байгаа нь аюулгүй үр хөндөх үндэсний стандарт болон Дэлхийн эрүүл мэндийн байгууллагаас зөвлөмж болгож буй орчин үеийн арга техник нэвтэрсэн болохыг харуулж байна.

Насны бүлгээр ангилбал 25-34 насны эмэгтэйчүүдийн дунд гар соруураар үр хөндүүлэх бусад насны бүлгийнхнээс өндөр, харин 35-39 насанд цахилаан соруураар (23.6 хувь) үр хөндүүлэх илүү юм. Эм ууж жирэмснээ зогсоох огт гэрлэж байгаагүй (28.8 хувь), өрхийн аж байдал дээгүүр (23.0 хувь) эмэгтэйчүүдийн дунд хамгийн өндөр байгаа нь анхаарал татаж байна.

15-49 насны эмэгтэйчүүдийн үр хөндүүлэх үеийн жирэмсний хугацааг авч үзэхэд судалгааны өмнөх 2 жилийн хугацаанд хамгийн сүүлд үр хөндүүлсэн эмэгтэйчүүдийн 49.5 хувь нь жирэмсний нэг сартайд, 36.2 хувь нь хоёр сартайдаа, 9.5 хувь нь 3 сартайд, 4.8 хувь нь 4 ба түүнээс дээш сартайдаа үр хөндүүлсэн бөгөөд жирэмсний голч хугацаа нь 1.6 сар гарлаа. Жирэмсний 12 долоо хоногоос /3 сар/ дээш буюу жирэмсний хожуу хугацаанд үр хөндөлтийг зөвхөн тодорхой заалтаар (эмэгтэйчүүдийн амь насанд аюултай эмгэг эсвэл амьдрах боломжгүй ургийн хөгжлийн гажиг гэх мэт) хийдэг бол НҮТС-2013-аар хожуу үр хөндөлт хийгдсэн тохиолдол нилээдгүй байгаа (4.8 хувь) нь хөдөөгийн (11.5 хувь), 25-29 насны эмэгтэйчүүд (7.9 хувь)-ийн дунд өндөр байна (Хүснэгт РО.6). Боловсролын түвшин өндөр, аж байдлын түвшин дээгүүр өрхийн эмэгтэйчүүдийн хувьд жирэмсний эхний сард үр хөндүүлэх нь хамгийн түгээмэл байна.

Үр хөндүүлэх шалтгаан, шийдвэр гаргасан байдал

Үр хөндүүлсэн эмэгтэйчүүдээс сүүлийн үр хөндөлт хийлгэх шийдвэрийг гаргасан талаар асуухад ихэнх (47.1 хувь) нь нөхөртэйгээ эсвэл хамтран амьдрагчтайгаа хамтран, харин 38.1 хувь нь бие даан шийдвэр гаргасан гэж хариулжээ. Уг үзүүлэлтийг гэрлэлтийн байдлаар нь авч үзвэл огт гэрлэж байгаагүй эмэгтэйчүүдийн (76.7 хувь) дийлэнх нь өөрөө бие даан шийдвэр гаргасан бол гэрлэсэн эмэгтэйчүүдийн дунд энэ нь 31.3 хувьтай байна. Насны бүлгээр авч үзвэл 15-24 насны эмэгтэйчүүдийн 43.8 хувь нь өөрөө, 40.1 хувь нь нөхөр/хамтран амьдрагчтайгаа хамт, 6.6 хувь нь эцэг, эх, 2.4 хувь нь ах, дүү, хамаатан садантайгаа хамтран шийдвэрийг гаргажээ (Хүснэгт РО.7).

Хүснэгт РО.8-д үр хөндүүлсэн эмэгтэйчүүдийн сүүлийн удаа үр хөндүүлсэн шалтгааныг бүс, хот, хөдөө, байршил, насны бүлэг, боловсрол зэрэг шинж байдлаар харуулав. Судалгаанд хамрагдсан нөхөн үржихүйн насны эмэгтэйчүүдийн 20.0 хувь нь эрүүл мэндийн шалтгаанаар, 18.5 хувь нь хүүхэд төрүүлэх болоогүй, 12.8 хувь нь төрөлт хоорондын зай ойрхон, 10.3 хувь нь ажил хийхийг хүсч байна гэж хариулжээ. Эрүүл мэндийн шалтгаанаар үр хөндүүлэх нь Баруун (31.4 хувь), Хангай (23.5 хувь), Төвийн (24.6 хувь) бүсэд их бол Улаанбаатар хотод (21.7 хувь) хүүхэд төрүүлэхэд бэлэн биш гэдэг шалтгаан хамгийн олон нэрлэгджээ.

Үр хөндүүлэх үйлчилгээ, зөвлөгөө

Хүснэгт РО.9-д эмэгтэйчүүдийн сүүлийн үр хөндүүлсэн газрыг бүс, хот, хөдөө, байршил, насны бүлэг зэрэг шинж байдлаар харуулав. Хүснэгтээс харахад нийт үр хөндөлтийн 47.0 хувь нь Улаанбаатар хотын хувийн эмнэлэгт, 26.7 хувь нь нэгдсэн эмнэлэгт явагджээ. Хотын эмэгтэйчүүд зонхилон хувийн эмнэлэг (55.2 хувь)-т үр хөндүүлсэн бол хөдөөгийн эмэгтэйчүүд (45.9 хувь) нь нэгдсэн эмнэлэгт үр хөндүүлж байна. Залуу насны мөн өрхийн аж байдлын түвшин дээгүүр эмэгтэйчүүд хувийн эмнэлэгт үр хөндүүлэх нь бусдаас өндөр бол бага боловсролтой, өрхийн аж байдлын түвшин доогуур эмэгтэйчүүд улсын нэгдсэн эмнэлэгт үр хөндүүлэх хандлагатай юм. Харин үр хөндүүлсэн эмэгтэйчүүдийн 0.7 хувь нь гэртээ, 2.0 хувь нь бусад газар гэж хариулсан нь эм уусан байх магадлалтай.

“Үр хөндөлтийн тусламж, үйлчилгээ” MNS 5488:2005 Монгол улсын стандартад үр хөндөх зөвшөөрөлтэй эмнэлгүүдэд эх барих эмэгтэйчүүдийн эмч гүйцэтгэнэ хэмээн заасан. Үр хөндүүлсэн

эмэгтэйчүүдийн 81.0 хувь нь эх барих эмэгтэйчүүдийн эмчийн удирдлагад үр хөндүүлсэн гэж хариулсан байна. 8.4 хувийг бусад мэргэжлийн их эмч, 6.2 хувийг эх баригч үр хөндсөн бол 1.2 хувь нь өөрөө гэж хариулжээ. Энэ нь дээр дурдсанчлан эм ууж үр хөндсөн байх талтай ч эх барих эмэгтэйчүүдийн бус эмчийн хяналтад явагдаж байгаа эсэхэд хяналт тавьж, нарийвчлан судлах хэрэгтэй юм (Хүснэгт РО.10).

Стандартад зааснаар зөвлөгөө нь үр хөндөлтийн тусламж, үйлчилгээний нэг үндсэн хэсэг юм. Үр хөндөлтийн өмнөх зөвлөгөөнд зөв шийдвэр гаргахад туслах үүднээс хүүхэд төрүүлэх ашигтай талууд, улсаас үзүүлдэг халамж дэмжлэг, мөнгөн тэтгэлгүүд болон үр хөндөлтийн үед гарч болох эрсдэлүүдийн талаар мэдээлэл өгөх, хэрэв үр хөндүүлэх шийдвэр гаргасан тохиолдолд боломжит аргуудын талаар тайлбарлаж, сонголт хийх ордог бол үр хөндөлтийн дараах зөвлөгөөнд үр хөндөлтийн дараа биед гарч болох өөрчлөлт, хүндрэлийн талаар мэдээлэл өгч, шаардлага гарвал хаана, хэнд хандах, жирэмслэхээс сэргийлэх аргуудын талаар зөвлөгөө өгч, сонголт хийх, сонгосон аргаа хэрэглэхэд нь туслах ордог.

Судалгааны өмнөх 2 жилийн хугацаанд хамгийн сүүлд үр хөндүүлсэн эмэгтэйчүүдийн 85.7 хувь нь хамгийн багадаа үр хөндөлтийн өмнөх нэг төрлийн зөвлөгөөг, 92.4 хувь нь үр хөндөлтийн дараах нэг төрлийн зөвлөгөөг авчээ. Зөвлөгөөнүүдийн талаар сонирхвол эмэгтэйчүүдийн 75.5 хувь нь үр хөндүүлэх шийдвэрийн, 70.8 хувь нь үр хөндүүлэх шалтгааны, 63.8 хувь нь ЖСАХ-ийн талаарх зөвлөгөөг үр хөндүүлэхээс өмнө авсан бол 81.6 хувь нь хэт авиан шинжилгээ /ЭХО/ хийлгэх, 79.8 хувь нь аюултай шинжүүдийн, 72.8 хувь нь ЖСАХ хэрэглэх талаарх зөвлөгөөг үр хөндүүлсний дараа авсан байна (Хүснэгт РО.11).

Үр хөндөлтийн өмнө болон дараа хамгийн багадаа нэг төрлийн зөвлөгөө авсан байдал хот хөдөөд онц ялгаагүй бол байршлаар үзэхэд Хангайн бүсэд харьцангуй бага (өмнөх 79.1 хувь ба дараах 86.5 хувь) байна. Үр хөндөлтийн дараах зөвлөгөө өмнөх зөвлөгөөнөөс илүү хувьтай байгаа нь цаашид эмэгтэйчүүдийг үр хөндүүлэх аргаа сонгох, айдсаа дарах, өвдөлт намдаахад нь туслах, үр хөндөлтийн өмнөх зөвлөгөөнд чиглэсэн, улмаар жирэмснээ үр хөндөлтөөр төгсгөхгүй байлгах илүү үр дүнтэй арга хэмжээ авах хэрэгтэйг харуулж байна.

ЖИРЭМСНИЙ ТӨГСГӨЛ ҮР ХӨНДӨЛТ

Хүснэгт РО.1: Жирэмсэн, түүний төгсгөл

Судалгааны өмнөх 2 жилийн хугацаанд жирэмсэлсэн 15-49 насны эмэгтэйчүүдийн хувь, судалгааны өмнөх 2 жилийн хугацааны жирэмсний хувь, жирэмсний төгсгөлөөр, Монгол Улс, 2013 он

	Судалгааны өмнөх 2 жилийн хугацаанд жирэмсэлсэн эмэгтэйчүүдийн хувь	15-49 насны эмэгтэйчүүдийн тоо	Жирэмсний төгсгөл					Судалгааны өмнөх 2 жилийн хугацааны жирэмсний тоо
			Амьд төрөлт ¹	Үр хөндөлт ²	Амьгүй төрөлт ³	Зулбалт ⁴	Дүн	
Бүгд	23.3	12830	74.8	14.0	0.9	10.4	100.0	3319
Бүс								
Баруун	24.3	1587	84.0	7.9	0.7	7.3	100.0	419
Хангай	22.2	2557	78.0	11.5	0.9	9.6	100.0	625
Төв	25.2	2063	69.3	15.4	0.4	14.9	100.0	591
Зүүн	22.2	926	76.2	10.9	0.9	12.0	100.0	223
Улаанбаатар	23.1	5696	72.7	16.7	1.1	9.6	100.0	1461
Хот, хөдөө								
Хот	23.0	8532	71.9	16.3	0.9	10.9	100.0	2186
Хөдөө	24.0	4298	80.4	9.5	0.8	9.4	100.0	1133
Байршил								
Нийслэл	23.1	5696	72.7	16.7	1.1	9.6	100.0	1461
Аймгийн төв	22.8	2836	70.2	15.6	0.5	13.7	100.0	725
Сумын төв	22.5	1389	71.9	15.7	0.5	11.9	100.0	354
Хөдөө	24.7	2910	84.2	6.6	0.9	8.2	100.0	778
Насны бүлэг								
15-19	4.5	1595	76.6	14.1	1.4	7.9	100.0	77
20-24	36.9	1765	81.5	9.4	0.4	8.7	100.0	713
25-29	44.0	2012	76.6	12.1	1.4	9.9	100.0	1002
30-34	35.1	2002	76.7	13.7	0.6	8.9	100.0	776
35-39	24.2	2010	67.5	18.0	0.7	13.8	100.0	537
40-44	9.8	1816	56.4	27.8	1.2	14.6	100.0	195
45-49	1.1	1631	(*)	(*)	(*)	(*)	100.0	19
Боловсрол*								
Боловсролгүй	30.3	488	86.2	5.2	1.2	7.4	100.0	158
Бага	31.7	563	85.9	6.6	1.0	6.5	100.0	198
Суурь	15.1	2488	76.1	11.8	1.4	10.7	100.0	418
Бүрэн дунд	22.6	3520	73.0	15.8	0.8	10.4	100.0	875
Техникийн болон тусгай мэргэжлийн дунд	16.8	1408	69.5	18.0	1.2	11.4	100.0	272
Дээд	28.9	4361	73.6	14.7	0.6	11.0	100.0	1398
Гэрлэлтийн байдал								
Гэрлэсэн	31.2	8674	75.7	13.0	0.8	10.4	100.0	3017
Гэрлэж байсан	11.0	1171	72.3	16.2	1.8	9.6	100.0	138
Огт гэрлээгүй	5.2	2985	58.9	29.8	0.7	10.6	100.0	164
Өрхийн аж байдлын түвшин								
Доогуур	24.6	2324	85.7	6.2	0.6	7.4	100.0	617
Дунджаас доогуур	23.6	2368	75.5	13.7	1.2	9.6	100.0	643
Дундаж	22.8	2582	73.2	13.6	0.8	12.4	100.0	657
Дунджаас дээгүүр	22.0	2715	71.0	16.3	0.6	12.1	100.0	651
Дээгүүр	23.9	2842	69.8	18.8	1.1	10.4	100.0	752
Өрхийн тэргүүлэгчийн үндэс угсаа**								
Халх	23.3	10435	74.1	14.7	0.7	10.5	100.0	2674
Казах	23.2	449	86.5	6.7	0.0	6.8	100.0	110
Бусад	23.4	1920	75.6	12.0	1.5	10.9	100.0	524

¹ НҮТС-ны үзүүлэлт CS15.1 - Амьд төрөлтөөр төгссөн жирэмсэн

² НҮТС-ны үзүүлэлт CS15.2 - Үр хөндөлтөөр төгссөн жирэмсэн

³ НҮТС-ны үзүүлэлт CS15.3 - Амьгүй төрөлтөөр төгссөн жирэмсэн

⁴ НҮТС-ны үзүүлэлт CS15.4 - Зулбалтаар төгссөн жирэмсэн

* "Боловсрол" нь хариулагдаагүй 1, 0 ажиглалт (жигнээгүй)-ыг тус тус харуулаагүй.

** "Өрхийн тэргүүлэгчийн үндэс угсаа" нь хариулагдаагүй 30, 13 ажиглалт (жигнээгүй)-ыг тус тус харуулаагүй.

(*) 25 хүртэлх ажиглалт (жигнэгдээгүй) дээр үндэслэн тооцсон

Хүснэгт РО.2: Үр хөндөлтийн давтамж

Судалгааны өмнөх 2 жилийн хугацаанд үр хөндүүлсэн 15-49 насны эмэгтэйчүүдийн хувь, үр хөндөлтийн тоогоор, Монгол Улс, 2013 он

	Судалгааны өмнөх 2 жилийн хугацаанд үр хөндүүлсэн эмэгтэйчүүдийн хувь	15-49 насны эмэгтэйчүүдийн тоо	Үр хөндүүлсэн тоо			Судалгааны өмнөх 2 жилийн хугацаанд үр хөндүүлсэн эмэгтэйчүүдийн тоо
			1	2 ба түүнээс дээш	Дүн	
Бүгд	3.4	12830	95.2	4.8	100.0	442
Бүс						
Баруун	2.1	1587	(100.0)	(0.0)	100.0	33
Хангай	2.6	2557	94.3	5.7	100.0	67
Төв	4.1	2063	91.9	8.1	100.0	84
Зүүн	2.6	926	(100.0)	(0.0)	100.0	24
Улаанбаатар	4.1	5696	95.5	4.5	100.0	233
Хот, хөдөө						
Хот	4.0	8532	95.2	4.8	100.0	340
Хөдөө	2.4	4298	95.0	5.0	100.0	102
Байршил						
Нийслэл	4.1	5696	95.5	4.5	100.0	233
Аймгийн төв	3.8	2836	94.8	5.2	100.0	106
Сумын төв	3.7	1389	90.0	10.0	100.0	51
Хөдөө	1.8	2910	100.0	0.0	100.0	51
Насны бүлэг						
15-24	2.2	3359	92.1	7.9	100.0	72
25-29	5.8	2012	96.8	3.2	100.0	117
30-34	5.0	2002	93.8	6.2	100.0	101
35-39	4.5	2010	95.0	5.0	100.0	91
40-49	1.7	3447	98.4	1.6	100.0	60
Төрүүлсэн хүүхдийн тоо						
1	4.4	2541	99.2	0.8	100.0	112
2	4.4	3473	93.6	6.4	100.0	154
3	4.6	2285	96.7	3.3	100.0	104
4 ба түүнээс олон	2.0	1377	(95.9)	(4.1)	100.0	28
Боловсрол*						
Боловсролгүй/Бага/Суурь	1.7	3539	87.1	12.9	100.0	62
Бүрэн дунд	3.8	3520	95.5	4.5	100.0	133
Техникийн болон тусгай мэргэжлийн дунд	3.3	1408	95.8	4.2	100.0	47
Дээд	4.6	4361	97.4	2.6	100.0	201
Гэрлэлтийн байдал						
Гэрлэсэн	4.3	8674	95.7	4.3	100.0	375
Гэрлэж байсан	1.8	1171	(*)	(*)	100.0	22
Огт гэрлээгүй	1.5	2985	(91.0)	(9.0)	100.0	45
Өрхийн аж байдлын түвшин						
Доогуур	1.7	2324	(100.0)	(0.0)	100.0	38
Дунджаас доогуур	3.3	2368	88.5	11.5	100.0	78
Дундаж	3.2	2582	92.9	7.1	100.0	83
Дунджаас дээгүүр	3.9	2715	98.8	1.2	100.0	105
Дээгүүр	4.8	2842	96.3	3.7	100.0	137

* "Боловсрол" нь хариулагдаагүй 1, 0 ажиглалт (жигнээгүй)-ыг харуулаагүй.

(*) 25 хүртэлх ажиглалт (жигнэгдээгүй) дээр үндэслэн тооцсон

() 25-49 ажиглалт (жигнэгдээгүй) дээр үндэслэн тооцсон

ЖИРЭМСНИЙ ТӨГСГӨЛ ҮР ХӨНДӨЛТ

Хүснэгт РО.3: Үр хөндөлтийн түвшин

Судалгааны өмнөх 2 жилийн хугацааны насны бүлэг дэх үр хөндөлтийн коэффициент, үр хөндөлтийн ерөнхий болон нийлбэр коэффициент, үр хөндөлтийн харьцаа, хот, хөдөөгөөр, Монгол Улс, 2013 он

	Хот, хөдөө		Бүгд
	Хот	Хөдөө	
Насны бүлэг			
15-19	5.9	2.2	4.9
20-24	26.4	12.4	22.7
25-29	38.2	15.3	29.9
30-34	27.1	23.9	25.9
35-39	25.1	18.9	22.9
40-44	15.7	4.9	11.7
45-49	0.5	1.3	0.8
ҮХНК ^{3, a}	0.7	0.4	0.6
ҮХЕК ^{2, b}	21.5	12.7	18.5
ҮХХ ^{1, c}	229.9	118.5	189.1

¹ НҮТС-ны үзүүлэлт CS15.5 - Үр хөндөлтийн харьцаа

² НҮТС-ны үзүүлэлт CS15.6 - Үр хөндөлтийн ерөнхий коэффициент

³ НҮТС-ны үзүүлэлт CS15.7 - Үр хөндөлтийн нийлбэр коэффициент

^a ҮХНК: 15-49 насны нэг эмэгтэйд ногдох үр хөндөлтийн тоо

^b ҮХЕК: 15-49 насны 1000 эмэгтэйд ногдох үр хөндөлтийн тоо

^c ҮХХ: 1000 амьд төрөлтөд ногдох үр хөндөлтийн тоо

Хүснэгт РО.4: Үр хөндөлтийн нийлбэр коэффициент

Судалгааны өмнөх 2 жилийн хугацааны үр хөндөлтийн нийлбэр коэффициент, Монгол Улс, 2013 он

	ҮХНК
Бүгд	0.59
Бүс	
Баруун	0.34
Хангай	0.47
Төв	0.71
Зүүн	0.43
Улаанбаатар	0.70
Хот, хөдөө	
Хот	0.69
Хөдөө	0.39
Байршил	
Нийслэл	0.70
Аймгийн төв	0.67
Сумын төв	0.69
Хөдөө	0.27
Боловсрол	
Боловсролгүй	0.26
Бага	0.30
Суурь	0.40
Бүрэн дунд	0.68
Техникийн болон тусгай мэргэжлийн дунд	0.86
Дээд	0.79
Өрхийн аж байдлын түвшин	
Доогуур	0.24
Дунджаас доогуур	0.63
Дундаж	0.60
Дунджаас дээгүүр	0.67
Дээгүүр	0.79
Өрхийн тэргүүлэгчийн үндэс угсаа	
Халх	0.62
Казах	0.31
Бусад	0.54

ЖИРЭМСНИЙ ТӨГСГӨЛ ҮР ХӨНДӨЛТ

Хүснэгт РО.5: Үр хөндөлтийн арга

Судалгааны өмнөх 2 жилийн хугацаанд үр хөндүүлсэн 15-49 насны эмэгтэйчүүдийн хувь, хамгийн сүүлийн үр хөндүүлсэн аргаар, Монгол Улс, 2013 он

	Сүүлийн үр хөндүүлсэн арга								Судалгааны өмнөх 2 жилийн хугацаанд үр хөндүүлсэн эмэгтэйчүүдийн тоо
	Умайн хөндийг багажаар цэвэрлэх	Гар соруур	Цахилгаан соруур	Эм уух	Тариа хийх	Бусад	Мэдэхгүй	Дүн	
Бүгд	11.1	59.2	10.0	14.0	1.2	2.3	2.2	100.0	442
Бүс									
Баруун	(21.4)	(63.9)	(2.8)	(2.8)	(2.3)	(3.3)	(3.4)	100.0	33
Хангай	18.8	40.5	14.5	18.9	4.1	1.5	1.6	100.0	67
Төв	8.8	70.0	4.3	14.0	0.0	3.0	0.0	100.0	84
Зүүн	(9.9)	(71.8)	(0.0)	(13.6)	(0.0)	(1.4)	(3.2)	100.0	24
Улаанбаатар	8.3	58.7	12.8	14.2	.8	2.2	2.8	100.0	233
Хот, хөдөө									
Хот	8.3	59.4	11.6	15.3	1.1	2.2	2.1	100.0	340
Хөдөө	20.1	58.6	4.8	9.7	1.7	2.5	2.5	100.0	102
Байршил									
Нийслэл	8.3	58.7	12.8	14.2	.8	2.2	2.8	100.0	233
Аймгийн төв	8.3	60.9	8.8	17.6	1.7	2.3	.4	100.0	106
Сумын төв	15.4	63.3	4.2	12.7	0.0	4.4	0.0	100.0	51
Хөдөө	24.8	53.9	5.5	6.8	3.4	.7	5.0	100.0	51
Насны бүлэг									
15-24	11.0	53.4	8.4	20.9	2.5	2.4	1.5	100.0	72
25-29	8.7	68.1	1.9	13.7	2.5	3.0	2.2	100.0	117
30-34	11.6	62.3	6.0	14.9	0.0	1.1	4.0	100.0	101
35-39	13.9	50.5	23.6	9.3	0.0	2.3	.4	100.0	91
40-49	10.5	57.0	13.7	12.1	1.3	2.9	2.5	100.0	60
Боловсрол									
Суурь, түүнээс бага	24.4	56.0	2.0	7.6	1.3	4.5	4.2	100.0	62
Бүрэн дунд	8.2	62.6	11.1	14.7	1.4	1.1	.8	100.0	133
Техникийн болон тусгай мэргэжлийн дунд	19.5	64.9	10.6	4.2	0.0	0.0	.8	100.0	47
Дээд	6.8	56.6	11.6	17.8	1.4	3.0	2.8	100.0	201
Гэрлэлтийн байдал									
Гэрлэсэн	11.8	60.5	9.8	12.9	0.8	1.9	2.3	100.0	375
Гэрлэж байсан	(*)	(*)	(*)	(*)	(*)	(*)	(*)	100.0	22
Огт гэрлээгүй	8.9	36.7	10.8	28.8	5.7	6.6	2.4	100.0	45
Өрхийн аж байдлын түвшин									
Доогуур	(24.8)	(51.0)	(4.9)	(7.2)	(4.6)	(0.9)	(6.7)	100.0	38
Дунджаас доогуур	19.7	69.3	6.3	2.5	0.0	2.2	0.0	100.0	78
Дундаж	10.0	61.5	10.4	12.3	1.0	2.5	2.2	100.0	83
Дунджаас дээгүүр	9.5	56.4	12.4	14.6	1.0	2.2	3.8	100.0	105
Дээгүүр	4.1	56.5	11.5	23.0	1.3	2.7	0.9	100.0	137

(*) 25 хүртэлх ажиглалт (жигнэгдээгүй) дээр үндэслэн тооцсон

() 25-49 ажиглалт (жигнэгдээгүй) дээр үндэслэн тооцсон

Хүснэгт РО.6: Үр хөндүүлэх үеийн жирэмсний хугацаа

Судалгааны өмнөх 2 жилийн хугацаанд үр хөндүүлсэн эмэгтэйчүүдийн хувь, хамгийн сүүлд үр хөндүүлэх үеийн жирэмсний хугацаагаар, Монгол Улс, 2013 он

	Хамгийн сүүлд үр хөндүүлэх үеийн жирэмсний хугацаа					Хамгийн сүүлд үр хөндүүлэх үеийн жирэмсний голч сар ¹	Судалгааны өмнөх 2 жилийн хугацаанд үр хөндүүлсэн эмэгтэйчүүдийн тоо
	1 сар	2 сар	3 сар	4 ба түүнээс дээш сар	Дүн		
Бүгд	49.5	36.2	9.5	4.8	100.0	1.6	442
Бүс							
Баруун	(45.5)	(19.8)	(20.3)	(14.4)	100.0	1.8	33
Хангай	39.5	45.7	10.3	4.6	100.0	1.7	67
Төв	52.4	33.6	7.1	6.9	100.0	1.6	84
Зүүн	(35.8)	(50.8)	(13.4)	(0.0)	100.0	1.7	24
Улаанбаатар	53.2	35.2	8.3	3.3	100.0	1.5	233
Хот, хөдөө							
Хот	53.7	34.8	8.7	2.8	100.0	1.5	340
Хөдөө	35.5	40.7	12.3	11.5	100.0	1.8	102
Байршил							
Нийслэл	53.2	35.2	8.3	3.3	100.0	1.5	233
Аймгийн төв	54.6	34.0	9.7	1.7	100.0	1.5	106
Сумын төв	30.7	48.6	8.5	12.2	100.0	1.9	51
Хөдөө	40.2	33.0	15.9	10.8	100.0	1.8	51
Насны бүлэг							
15-24	45.1	37.0	14.8	3.1	100.0	1.7	72
25-29	51.6	32.4	8.1	7.9	100.0	1.6	117
30-34	49.2	39.0	8.8	3.1	100.0	1.6	101
35-39	52.2	40.0	5.5	2.3	100.0	1.5	91
40-49	46.8	32.0	13.4	7.8	100.0	1.7	60
Боловсрол							
Суурь, түүнээс бага	40.2	38.5	11.3	9.9	100.0	1.8	62
Бүрэн дунд	46.3	37.6	11.5	4.5	100.0	1.6	133
Техникийн болон тусгай мэргэжлийн дунд	49.1	38.9	9.8	2.2	100.0	1.6	47
Дээд	54.4	33.9	7.6	4.1	100.0	1.5	201
Гэрлэлтийн байдал							
Гэрлэсэн	48.9	36.8	9.0	5.3	100.0	1.6	375
Гэрлэж байсан	(*)	(*)	(*)	(*)	100.0	1.3	22
Огт гэрлээгүй	(43.3)	(34.3)	(18.8)	(3.5)	100.0	1.7	45
Өрхийн аж байдлын түвшин							
Доогуур	(29.9)	(36.0)	(19.0)	(15.2)	100.0	2.1	38
Дунджаас доогуур	43.9	44.2	7.5	4.4	100.0	1.6	78
Дундаж	52.3	32.2	10.6	5.0	100.0	1.6	83
Дунджаас дээгүүр	49.7	40.6	7.7	2.0	100.0	1.6	105
Дээгүүр	56.2	30.6	8.8	4.3	100.0	1.5	137

¹ НҮТС-ны үзүүлэлт CS15.11 - Үр хөндүүлэх үеийн жирэмсний голч сар

(*) 25 хүртэлх ажиглалт (жигнэгдээгүй) дээр үндэслэн тооцсон

() 25-49 ажиглалт (жигнэгдээгүй) дээр үндэслэн тооцсон

ЖИРЭМСНИЙ ТӨГСГӨЛ ҮР ХӨНДӨЛТ

Хүснэгт РО.7: Үр хөндүүлэх шийдвэр гаргасан хүн

Судалгааны өмнөх 2 жилийн хугацаанд үр хөндүүлсэн эмэгтэйчүүдийн хувь, хамгийн сүүлийн үр хөндүүлэх шийдвэр гаргасан хүнээр, Монгол Улс, 2013 он

	Хамгийн сүүлийн үр хөндүүлэх шийдвэр гаргасан хүн									Судалгааны өмнөх 2 жилийн хугацаанд үр хөндүүлсэн эмэгтэйчүүдийн тоо
	Өөрөө	Нөхөр/ хамтран амьдрагчтайгаа хамт	Нөхөр/ хамтран амьдрагч	Эцэг/ эх	Ах, эгч, дүү, хамаатан	Найз, танил хүмүүс	Эмч	Бусад	Дүн	
Бүгд	38.2	47.1	0.7	1.4	0.4	0.0	11.8	0.4	100.0	442
Бүс										
Баруун	(35.5)	(27.1)	(2.7)	(0.0)	(0.0)	(0.0)	(34.6)	(0.0)	100.0	33
Хангай	40.4	47.6	0.0	1.5	0.0	0.0	10.5	0.0	100.0	67
Төв	33.2	51.0	0.0	1.7	0.0	0.0	13.4	0.7	100.0	84
Зүүн	(51.4)	(29.6)	(0.0)	(5.2)	(0.0)	(0.0)	(13.8)	(0.0)	100.0	24
Улаанбаатар	38.3	50.3	1.0	1.1	0.7	0.0	8.1	0.4	100.0	233
Хот, хөдөө										
Хот	37.2	49.5	0.9	1.5	0.5	0.0	9.9	0.5	100.0	340
Хөдөө	41.3	39.4	0.0	1.2	0.0	0.0	18.0	0.0	100.0	102
Байршил										
Нийслэл	38.3	50.3	1.0	1.1	0.7	0.0	8.1	0.4	100.0	233
Аймгийн төв	34.8	47.7	0.8	2.3	0.0	0.0	13.8	0.6	100.0	106
Сумын төв	30.0	47.6	0.0	2.5	0.0	0.0	19.9	0.0	100.0	51
Хөдөө	52.5	31.3	0.0	0.0	0.0	0.0	16.1	0.0	100.0	51
Насны бүлэг										
15-24	43.8	40.1	3.2	6.6	2.4	0.0	2.5	1.4	100.0	72
25-29	37.7	45.8	0.0	0.0	0.0	0.0	16.0	0.5	100.0	117
30-34	29.1	59.9	0.9	0.0	0.0	0.0	10.1	0.0	100.0	101
35-39	40.8	46.4	0.0	0.0	0.0	0.0	12.9	0.0	100.0	91
40-49	43.5	38.0	0.0	2.5	0.0	0.0	16.0	0.0	100.0	60
Боловсрол										
Суурь, түүнээс бага	40.2	43.4	0.0	2.3	2.8	0.0	11.4	0.0	100.0	62
Бүрэн дунд	42.3	44.1	0.0	0.8	0.0	0.0	12.8	0.0	100.0	133
Техникийн болон тусгай мэргэжлийн дунд	43.0	41.2	0.0	3.7	0.0	0.0	12.1	0.0	100.0	47
Дээд	33.7	51.7	1.6	1.0	0.0	0.0	11.2	0.8	100.0	201
Гэрлэлтийн байдал										
Гэрлэсэн	31.3	54.1	0.9	0.8	0.0	0.0	12.8	0.2	100.0	375
Гэрлэж байсан	(*)	(*)	(*)	(*)	(*)	(*)	(*)	(*)	100.0	22
Огт гэрлээгүй	(76.7)	(3.2)	(0.0)	(7.6)	(3.9)	(0.0)	(6.4)	(2.3)	100.0	45
Өрхийн аж байдлын түвшин										
Доогуур	(55.8)	(30.3)	(0.0)	(0.0)	(0.0)	(0.0)	(13.9)	(0.0)	100.0	38
Дунджаас доогуур	32.8	52.2	1.4	0.9	2.2	0.0	10.5	0.0	100.0	78
Дундаж	42.9	42.8	0.0	1.2	0.0	0.0	13.0	0.0	100.0	83
Дунджаас дээгүүр	41.0	43.9	1.2	1.9	0.0	0.0	10.5	1.6	100.0	105
Дээгүүр	31.2	54.1	0.7	1.9	0.0	0.0	12.1	0.0	100.0	137

(*) 25 хүртэлх ажиглалт (жигнэгдээгүй) дээр үндэслэн тооцсон

() 25-49 ажиглалт (жигнэгдээгүй) дээр үндэслэн тооцсон

Хүснэгт РО.8: Үр хөндөлтийн шалтгаан

Судалгааны өмнөх 2 жилийн хугацаанд үр хөндүүлсэн эмэгтэйчүүдийн хувь, хамгийн сүүлийн үр хөндөлтийн шалтгаанаар, Монгол Улс, 2013 он

Хамгийн сүүлийн үр хөндөлтийн шалтгаан

	Эрүүл Ургийн мэнд гажиг	Санхүүгийн бололцоо муу	Хүүхэд төрүүлэхэд хэтэрхий залуу	Нас ахисан хүүхэдтэй	Олон Хүүхэд төрүүлэхэд бэлэн биш	Сургуульд сурахыг хүссэн	Ажиллахыг хүссэн	Төрөлт хоорондын зайгаа зохицуулсан	Нөхөр/хамтран амьдрагч хүүхэд хүсээгүй	Хүүхдийн хүйс	Бусад Дүн	Судалгааны өмнөх 2 жилийн хугацаанд үр хөндүүлсэн эмэгтэйчүүдийн тоо			
													Хүүхэд төрүүлэхэд хэтэрхий залуу	Нас ахисан хүүхэдтэй	Олон Хүүхэд төрүүлэхэд бэлэн биш
Бүгд	20.0	6.6	5.5	0.4	2.6	3.7	18.5	6.7	10.3	12.8	1.4	0.7	10.9	100.0	442
Бүс															
Баруун	(31.4)	(6.6)	(5.6)	(0.0)	(2.7)	(6.2)	(7.4)	(0.0)	(11.4)	(10.2)	(0.0)	(2.8)	(15.7)	100.0	33
Хангай	23.5	6.2	6.1	2.7	5.0	7.3	14.6	1.2	10.6	15.7	0.7	0.0	6.4	100.0	67
Төв	24.6	7.2	4.8	0.0	1.2	1.4	19.0	1.9	9.7	12.2	3.2	0.0	14.8	100.0	84
Зүүн Улаанбаатар	(13.7)	(6.6)	(12.1)	(0.0)	(4.7)	(1.4)	(11.7)	(9.7)	(3.8)	(16.3)	(4.8)	(0.0)	(15.2)	100.0	24
Хөг, хөдөө	16.3	6.4	5.0	0.0	2.2	3.3	21.7	10.6	10.9	12.2	0.7	0.9	9.7	100.0	233
Хөг	20.1	5.7	5.4	0.5	2.8	3.1	18.8	8.0	10.8	12.9	1.2	0.9	9.7	100.0	340
Хөдөө	19.4	9.4	6.0	0.0	2.0	5.8	17.2	2.4	8.5	12.3	1.9	0.0	15.0	100.0	102
Байршил															
Нийслэл	16.3	6.4	5.0	0.0	2.2	3.3	21.7	10.6	10.9	12.2	0.7	0.9	9.7	100.0	233
Аймгийн төв	28.5	4.2	6.4	1.7	4.1	2.4	12.6	2.2	10.6	14.6	2.2	0.9	9.6	100.0	106
Сумын төв	12.0	12.3	6.8	0.0	0.0	4.5	17.4	3.3	8.2	18.9	3.9	0.0	12.7	100.0	51
Хөдөө	26.7	6.5	5.1	0.0	3.9	7.0	17.1	1.6	8.8	5.9	0.0	0.0	17.3	100.0	51
Насны бүлэг															
15-24	4.5	2.5	6.8	2.5	0.0	0.0	25.4	29.7	7.6	13.0	3.7	0.0	4.4	100.0	72
25-29	15.2	9.4	4.2	0.0	0.0	0.0	25.9	5.9	13.4	13.4	1.0	1.8	9.2	100.0	117
30-34	21.9	6.2	3.2	0.0	0.0	6.5	14.6	1.1	14.0	22.3	1.1	0.9	8.1	100.0	101
35-39	32.2	2.8	7.7	0.0	2.3	9.0	12.9	0.0	6.0	8.8	1.1	0.0	17.2	100.0	91
40-49	26.1	12.3	7.2	0.0	15.8	2.6	10.4	0.0	6.8	1.5	0.0	0.0	17.3	100.0	60
Боловсрол															
Суурь, түүнээс бага	24.7	8.0	11.3	0.0	0.6	6.8	15.4	2.8	3.7	12.1	4.1	0.0	10.3	100.0	62
Бүрэн дунд	18.5	5.7	5.0	0.7	2.2	3.5	19.9	13.3	6.3	12.2	1.8	0.7	10.1	100.0	133
Техникийн болон тусгай мэргэжлийн дунд	20.1	11.0	7.8	0.0	6.2	3.3	21.3	1.7	6.4	12.3	0.0	0.0	9.8	100.0	47
Дээд	19.5	5.6	3.6	0.4	2.7	2.9	17.7	4.6	15.8	13.6	0.5	1.1	11.9	100.0	201
Гэрлэлтийн байдал															
Гэрлэсэн	21.9	6.9	5.8	0.2	3.1	4.3	15.1	5.1	10.8	14.4	0.7	0.8	10.8	100.0	375
Гэрлэж байсан	(*)	(*)	(*)	(*)	(*)	(*)	(*)	(*)	(*)	(*)	(*)	(*)	(*)	100.0	22
Огт гэрлээгүй	(6.6)	(4.2)	(6.0)	(0.0)	(0.0)	(0.0)	(32.2)	(23.2)	(11.2)	(2.4)	(5.0)	(0.0)	(9.3)	100.0	45
Өрхийн аж байдлын түвшин															
Доогуур	(26.9)	(11.8)	(6.9)	(0.0)	(2.9)	(7.0)	(11.4)	(0.0)	(4.8)	(12.2)	(2.7)	(0.0)	(13.5)	100.0	38
Дунджаас доогуур	16.5	5.5	7.9	0.0	2.4	7.5	12.2	11.2	10.7	13.7	2.8	0.0	9.5	100.0	78
Дундаж	14.8	8.6	9.8	0.0	1.0	2.7	15.6	4.2	14.4	19.9	2.6	0.0	6.3	100.0	83
Дунджаас дээгүүр	22.7	4.7	0.9	0.0	2.1	0.7	25.5	6.2	10.7	6.8	0.6	1.9	17.2	100.0	105
Дээгүүр	21.1	5.9	4.8	1.3	4.1	3.5	20.3	7.8	8.8	12.8	0.0	0.8	9.0	100.0	137

(*) 25 хүртэлх ажиллагч (жигнэжээгүй) дээр үндэслэн тооцсон

() 25-49 ажиллагч (жигнэжээгүй) дээр үндэслэн тооцсон

Хүснэгт РО.9: Үр хөндүүлсэн газар

Судалгааны өмнөх 2 жилийн хугацаанд үр хөндүүлсэн эмэгтэйчүүдийн хувь, хамгийн сүүлийн үр хөндүүлсэн газраар, Монгол Улс, 2013 он

	Хамгийн сүүлийн үр хөндүүлсэн газар										Эмнэлэгт хийгдсэн үр хөндүүлсэн хөндөгт ¹	Судалгааны өмнөх 2 жилийн хугацаанд үр хөндүүлсэн эмэгтэйчүүдийн тоо
	Улсын эмнэлэг					Хувийн эмнэлэг						
	Тусгай мэргэжлийн төв	Нэгдсэн эмнэлэг	Амаржих газар	Сумын/өрхийн эмнэлэг	Улаанбаатар	Аймаг/сум	ТББ	Гэртээ/өөр айлд	Бусад	Дүн		
Бүгд	4.6	26.7	3.4	1.8	47.0	13.5	0.3	0.7	2.0	100.0	97.3	442
Бүс												
Баруун	(2.7)	(67.8)	(0.0)	(3.1)	(12.4)	(14.0)	(0.0)	(0.0)	(0.0)	100.0	100.0	33
Хангай	0.0	30.4	0.0	1.6	27.6	37.8	0.0	0.0	2.6	100.0	97.4	67
Төв	6.7	34.9	1.5	4.8	22.4	26.0	0.0	3.6	0.0	100.0	96.4	84
Зүүн	(0.0)	(66.0)	(0.0)	(3.0)	(23.2)	(3.8)	(2.3)	(0.0)	(1.8)	100.0	98.2	24
Улаанбаатар	5.8	12.7	5.9	4	68.9	3.0	0.4	0.0	2.8	100.0	97.2	233
Хот, хөдөө												
Хот	4.5	20.9	4.4	9	55.2	11.0	0.3	0.4	2.3	100.0	97.3	340
Хөдөө	4.8	45.9	0.0	4.6	19.7	21.9	0.5	1.6	0.9	100.0	97.5	102
Байршил												
Нийслэл	5.8	12.7	5.9	4	68.9	3.0	0.4	0.0	2.8	100.0	97.2	233
Аймгийн төв	1.5	38.9	1.2	2.0	25.3	28.6	0.0	1.3	1.2	100.0	97.5	106
Сумын төв	6.1	45.5	0.0	5.4	15.3	24.8	1.1	0.0	1.8	100.0	98.2	51
Хөдөө	3.5	46.3	0.0	3.9	24.0	19.1	0.0	3.1	0.0	100.0	96.9	51
Насны бүлэг												
15-24	6.5	21.5	2.6	0.0	56.0	9.5	0.8	0.0	3.2	100.0	96.8	72
25-29	3.6	19.7	2.6	1.7	52.1	16.8	0.8	0.0	2.7	100.0	97.3	117
30-34	5.2	33.9	4.8	1.0	38.8	10.9	0.0	2.2	3.3	100.0	94.5	101
35-39	4.1	31.9	4.4	2.6	46.4	9.7	0.0	0.9	0.0	100.0	99.1	91
40-49	3.8	26.8	2.2	4.0	40.9	22.3	0.0	0.0	0.0	100.0	100.0	60
Боловсрол												
Суурь, түүнээс бага	1.5	42.1	2.4	2.7	27.9	22.1	0.0	1.3	0.0	100.0	98.7	62
Бүрэн дунд	4.7	26.8	5.2	.8	48.6	11.4	0.0	0.0	2.6	100.0	97.4	133
Техникийн болон тусгай мэргэжлийн дунд	4.6	29.4	0.0	4.0	43.7	18.3	0.0	0.0	0.0	100.0	100.0	47
Дээд	5.4	21.3	3.3	1.6	52.6	11.3	0.8	1.1	2.7	100.0	96.2	201
Гэрлэлтийн байдал												
Гэрлэсэн	4.8	28.8	3.5	2.1	44.0	13.9	0.3	0.8	1.8	100.0	97.4	375
Гэрлэж байсан	(*)	(*)	(*)	(*)	(*)	(*)	(*)	(*)	(*)	100.0	98.0	22
Огт гэрлээгүй	(0.0)	(14.0)	(0.0)	(0.0)	(65.5)	(15.4)	(1.2)	(0.0)	(3.8)	100.0	96.2	45
Өрхийн аж байдалын түвшин												
Доогуур	(2.4)	(51.9)	(0.0)	(2.7)	(18.2)	(22.7)	(0.0)	(2.1)	(0.0)	100.0	97.9	38
Дунджаас доогуур	3.6	37.2	0.0	2.2	37.1	16.8	0.0	0.0	3.0	100.0	97.0	78
Дундаж	2.1	32.3	5.5	1.2	42.9	14.8	0.0	0.0	1.3	100.0	98.7	83
Дунджаас дээгүүр	7.5	20.8	5.0	0.9	54.7	6.2	0.5	0.8	3.6	100.0	95.6	105
Дээгүүр	5.0	14.7	3.8	2.2	57.3	14.0	0.7	1.0	1.1	100.0	97.8	137

¹ НУТС-ны үзүүлэлт CS15.10 - Эмнэлэгт хийгдсэн үр хөндөгт

(*) 25 хүртэлх ажиллагс (жигнэгдээгүй) дээр үндэслэн тооцсон

() 25-49 ажиллагс (жигнэгдээгүй) дээр үндэслэн тооцсон

Хүснэгт РО.10: Үр хондсон хүн

Судалгааны өмнөх 2 жилийн хугацаанд үр хондуулсан эмэгтэйчүүдийн хувь, хамгийн сүүлд үр хондолт хийсэн хүнээр, Монгол Улс, 2013 он

Хамгийн сүүлд үр хондолт хийсэн хүн

	Эмнэлгийн мэргэжилтэн										Судалгааны өмнөх 2 жилийн хугацаанд үр хондуулсан эмэгтэйчүүдийн тоо	
	Эх барих эмэгтэйчүүдийн эмч	Бусад мэргэжлийн их эмч	Өрх/ сумын эмч	Эх баригч	Бага эмч	Сувиллагч	Бариагч/ засалч	Хамааган/ танил	Өөрөө	Бусад		Дүн
Бүгд	81.0	8.4	.6	6.2	.4	.6	0.0	0.0	1.2	1.6	100.0	442
Бүс												
Баруун	(74.3)	(18.9)	(0.0)	(0.0)	(0.0)	(0.0)	(0.0)	(0.0)	(0.0)	(6.8)	100.0	33
Хангай	81.5	6.3	2.6	8.4	1.2	0.0	0.0	0.0	0.0	0.0	100.0	67
Төв	84.7	5.7	1.1	3.9	0.0	0.0	0.0	0.0	3.6	1.0	100.0	84
Зүүн	(85.0)	(9.4)	(0.0)	(5.6)	(0.0)	(0.0)	(0.0)	(0.0)	(0.0)	(0.0)	100.0	24
Улаанбаатар	80.0	8.3	0.0	7.4	.5	1.1	0.0	0.0	1.0	1.7	100.0	233
Хот, хөдөө												
Хот	81.1	6.9	.5	7.6	.5	.8	0.0	0.0	1.1	1.4	100.0	340
Хөдөө	80.5	13.3	.9	1.5	0.0	0.0	0.0	0.0	1.6	2.2	100.0	102
Байршил												
Нийслэл	80.0	8.3	0.0	7.4	.5	1.1	0.0	0.0	1.0	1.7	100.0	233
Аймгийн төв	83.5	3.8	1.6	8.2	.8	0.0	0.0	0.0	1.3	.8	100.0	106
Сумын төв	82.4	11.2	1.9	2.3	0.0	0.0	0.0	0.0	0.0	2.2	100.0	51
Хөдөө	78.5	15.4	0.0	.8	0.0	0.0	0.0	0.0	3.1	2.2	100.0	51
Насны бүлэг												
15-24	81.7	5.9	0.0	12.5	0.0	0.0	0.0	0.0	0.0	0.0	100.0	72
25-29	81.9	5.5	0.0	7.0	.7	1.2	0.0	0.0	2.0	1.6	100.0	117
30-34	78.3	8.1	1.7	5.7	0.0	1.2	0.0	0.0	2.2	2.8	100.0	101
35-39	78.7	13.6	1.1	3.2	0.0	0.0	0.0	0.0	.9	2.6	100.0	91
40-49	86.1	9.6	0.0	2.6	1.8	0.0	0.0	0.0	0.0	0.0	100.0	60
Боловсрол												
Суурь, түүнээс бага	81.9	8.1	1.6	3.6	0.0	0.0	0.0	0.0	1.3	3.6	100.0	62
Бүрэн дунд	82.5	8.7	1.3	6.9	.6	0.0	0.0	0.0	0.0	0.0	100.0	133
Техникийн болон тусгай мэргэжлийн дунд	75.3	12.6	0.0	6.3	2.3	0.0	0.0	0.0	0.0	3.5	100.0	47
Дээд	80.9	7.2	0.0	6.6	0.0	1.3	0.0	0.0	2.3	1.6	100.0	201
Гэрэлтийн байдал												
Гэрлэсэн	81.9	7.9	.7	5.6	.5	.7	0.0	0.0	.8	1.9	100.0	375
Гэрлэж байсан	(*)	(*)	(*)	(*)	(*)	(*)	(*)	(*)	(*)	(*)	100.0	22
Огт гэрлээгүй	(74.1)	(8.9)	(0.0)	(11.7)	(0.0)	(0.0)	(0.0)	(0.0)	(5.3)	(0.0)	100.0	45
Өрхийн аж байдлын түвшин												
Доогуур	(78.0)	(18.8)	(0.0)	(1.0)	(0.0)	(0.0)	(0.0)	(0.0)	(2.1)	(0.0)	100.0	38
Дунджаас доогуур	73.8	7.4	0.0	15.5	0.0	1.9	0.0	0.0	0.0	1.5	100.0	78
Дундаж	80.6	7.7	1.2	6.0	0.0	0.0	0.0	0.0	0.0	4.6	100.0	83
Дунджаас дээгүүр	82.9	8.7	1.6	2.3	1.0	0.0	0.0	0.0	1.4	2.0	100.0	105
Дээгүүр	84.6	6.1	0.0	5.6	.6	.9	0.0	0.0	2.3	.0	100.0	137

(*) 25 хүртэлх ажиллалт (жигнэгдээгүй) дээр үндэслэн тооцсон

() 25-49 ажиллалт (жигнэгдээгүй) дээр үндэслэн тооцсон

Хүснэгт РО.11: Үр хөндөлтийн өмнөх болон дараах зөвлөгөө

	Өмнөх зөвлөгөө				Дараах зөвлөгөө				Судалгааны өмнөх 2 жилийн хугацаанд эмнэлгийн мэргэжилтнээр үр хөндүүлсэн эмэгтэйчүүдийн хувь	Судалгааны өмнөх 2 жилийн хугацаанд эмнэлгийн мэргэжилтнээр үр хөндүүлсэн эмэгтэйчүүдийн тоо				
	Үр хөндүүлэх шийдвэр	Үр хөндүүлэх хөндүүлэх шийдвэр	Тэтгэмж	Арга	ЖСАХ	Бусад	Үр хөндөлтийн өмнөх зөвлөгөөнүүдээс наад зах нь нэгийг авсан ¹	Аюултай шинжүүд			ЭХО-д харуулах хэрэглэх өгсөн байдал	ЖСАХ хэрэглэх өгсөн байдал	Санамж бичиг зах нь нэгийг авсан ²	Үр хөндөлтийн дараах зөвлөгөөнүүдээс наад зах нь нэгийг авсан ²
	75.5	70.8	18.4	49.9	63.8	6.7	85.7	79.8			81.6	72.8	25.2	92.4
Бүгд	75.5	70.8	18.4	49.9	63.8	6.7	85.7	79.8	81.6	72.8	25.2	92.4		
Бүс														
Баруун	(91.6)	(87.1)	(20.7)	(48.6)	(85.8)	(12.0)	(94.8)	(78.7)	(69.3)	(92.0)	(17.1)	(93.6)		
Хангай	68.4	61.6	13.9	33.9	50.0	3.0	79.1	72.6	70.4	72.9	16.9	86.5		
Төв	65.8	68.7	19.0	57.3	62.8	3.2	87.1	83.2	83.3	69.7	18.4	93.5		
Зүүн	(84.3)	(75.8)	(25.1)	(63.6)	(72.7)	(12.1)	(90.4)	(80.9)	(87.9)	(82.9)	(23.0)	(93.5)		
Улаанбаатар	78.0	71.6	18.4	50.8	64.3	7.7	85.4	80.7	85.8	70.1	31.5	93.5		
Хот, хөдөө														
Хот	75.6	70.1	17.1	49.2	61.8	6.6	84.7	80.5	84.0	71.3	26.9	92.8		
Хөдөө	75.2	73.3	22.5	52.3	70.3	6.9	88.9	77.4	73.9	78.0	19.6	91.2		
Байршил														
Нийслэл	78.0	71.6	18.4	50.8	64.3	7.7	85.4	80.7	85.8	70.1	31.5	93.5		
Аймгийн төв	70.6	66.9	14.4	45.8	56.6	4.2	83.3	80.0	80.1	73.7	17.0	91.2		
Сумын төв	72.6	73.0	15.9	57.7	66.2	10.4	89.8	85.3	80.6	81.0	18.5	96.9		
Хөдөө	77.9	73.6	29.3	46.9	74.5	3.3	89.6	69.4	67.2	74.9	20.7	85.4		
Насны бүлэг														
15-24	78.7	71.4	18.4	51.2	57.3	7.7	82.3	80.5	82.0	72.8	27.5	93.2		
25-29	79.0	72.5	19.2	51.0	66.7	5.9	87.3	79.0	81.6	74.9	27.6	92.4		
30-34	71.6	71.5	23.1	47.1	62.7	5.4	84.7	80.0	82.2	71.5	23.6	92.2		
35-39	77.1	69.6	14.9	50.7	66.0	3.9	87.6	84.5	83.6	74.7	27.0	93.3		
40-49	69.1	67.7	14.5	49.9	60.3	3.0	76.3	72.1	80.1	67.3	18.3	88.9		
Үр хөндүүлсэн газар														
Улсын эмнэлэг	79.2	74.4	20.8	52.4	66.7	5.9	87.3	79.0	81.6	74.9	27.6	92.4		
Хувийн эмнэлэг	73.0	68.9	16.8	48.3	61.7	6.1	84.7	80.0	82.2	71.5	23.6	92.2		
Бусад	86.4	63.0	20.3	56.2	73.4	38.9	86.4	86.4	65.0	73.4	30.8	100.0		
Үр хөндөлт хийсэн хүн														
Эх баригч эмэгтэйчүүдийн эмч	75.8	70.6	19.7	51.0	63.3	6.0	85.2	78.3	81.8	71.8	25.9	91.8		
Бусад	74.0	71.8	11.3	44.4	66.5	10.1	88.3	87.6	80.7	77.9	22.0	95.4		
Боловсрол														
Суурь, түүнээс бага	76.0	68.6	26.6	52.7	65.7	2.1	88.7	75.4	72.2	62.8	15.0	87.3		
Бүрэн дунд	76.1	72.1	15.3	50.3	64.9	5.2	87.0	80.2	85.5	72.3	23.6	91.4		
Техникийн болон тусгай мэргэжлийн дунд	75.0	77.8	9.7	53.6	70.0	4.0	86.9	84.1	78.7	85.6	19.6	91.5		
Дээд	75.1	68.9	20.0	48.0	61.0	9.7	83.6	79.8	82.6	73.2	30.9	94.9		
Гэрлэлтийн байдал														
Гэрлэсэн	74.4	69.5	18.9	49.9	62.7	6.6	85.2	79.4	81.4	71.4	25.3	91.8		
Гэрлэж байсан	(*)	(*)	(*)	(*)	(*)	(*)	(*)	(*)	(*)	(*)	(*)	(*)		
Огт гэрлээгүй	(83.3)	(78.7)	(13.6)	(52.2)	(63.1)	(9.9)	(86.3)	(78.7)	(82.6)	(85.7)	(19.8)	(96.6)		
Өрхийн аж байдалын түвшин														
Доогуур	(77.3)	(71.7)	(25.7)	(42.4)	(72.1)	(1.9)	(86.5)	(70.4)	(67.6)	(71.3)	(18.4)	(88.8)		
Дунджаас доогуур	70.1	68.9	14.4	46.0	64.9	2.8	84.5	82.0	76.7	76.9	14.0	89.1		
Дундаж	77.1	70.4	12.4	39.7	55.5	7.3	87.4	84.3	88.3	71.9	27.2	95.0		
Дунджаас дээгүүр	76.5	74.4	18.2	58.8	69.3	10.7	81.2	81.2	83.8	76.2	27.1	102		
Дээгүүр	76.5	69.2	22.2	53.7	61.5	6.8	83.4	77.3	82.8	68.8	31.0	93.0		

¹ НҮТС-ны үзүүлэлт CS15.8 - Үр хөндөлтийн өмнөх зөвлөгөө

² НҮТС-ны үзүүлэлт CS15.9 - Үр хөндөлтийн дараах зөвлөгөө

(*) 25 хургалж ажиллалт (жигнэгдээгүй) дээр үндэслэн тооцсон

(.) 25-49 ажиллалт (жигнэгдээгүй) дээр үндэслэн тооцсон

XVI БҮЛЭГ

ЭХ, ХҮҮХДИЙН ЭРҮҮЛ
МЭНД

XVI

Энэхүү бүлгийн хүрээнд НҮТС-гаар судалгааны өмнөх 2 жилийн хугацаанд төрсөн эмэгтэйчүүдийн сүүлийн төрөлтийн хувьд жирэмсний хяналт, хяналтад орсон хугацаа, эхэд үзүүлсэн үйлчилгээ, зөвлөгөө, хандсан эмч, эмнэлэг, төмрийн бэлдмэлийн хэрэглээ, эхийн амрах байрны хүртээмж, жирэмсэн болон төрөх үеийн хүндрэл, тусламж, кесар хагалгаа, төрөлтийг удирдсан эмч, төрсөн газрын талаарх дэлгэрэнгүй мэдээллийг цуглуулсан. Түүнчлэн, төрсний дараах нярайн болон эхийн хяналттай холбоотой дэлгэрэнгүй асуултыг судалгааны асуулгад оруулснаараа НҮЭМС-2008, ХХС-2010 судалгаануудаас онцлогтой болсон.

ЖИРЭМСНИЙ ХЯНАЛТ

Жирэмсний хяналт эх, ургийн эрүүл мэндэд тулгарч буй эрсдэлийг эрт илрүүлэн тогтоож, хүндрэлээс урьдчилан сэргийлэх, эсэн мэнд амаржуулах болон төрсний дараах үед тусламжийг цаг алдалгүй үзүүлэхэд чиглэгддэг. Жирэмсний хяналтад байснаар мэргэжлийн эмч нарын үзлэг, шинжилгээнд хамрагдаж, өвчин илэрвэл эмчилж, эрүүлжүүлэх, учирч болох хүндрэлээс сэргийлэх ач холбогдолтой. Ургийн өсөлт бойжилтын байдлыг хянуулах, эрүүл мэндийн зөвлөгөө авах, сургалтад хамрагдсанаар жирэмсэн, төрөх, төрсний дараах үеийн хүндрэлээс сэргийлэх, төрөлтөд бэлтгэх, нярайн асаргаа сувилгаа, төрсний дараа гэр бүлээ төлөвлөх талаар мэдлэгтэй болно. Жирэмсэн үеийн цус багадалт нь эх, урагт сөргөөр нөлөөлөх хүчин зүйлийн нэг учир эрт илрүүлж эмчлэх, төмрийн бэлдмэлийг зайлшгүй хэрэглэх шаардлагатай. Эхийн хоол тэжээлийн хангамж жирэмсний явц, ургийн өсөлтөд ихээхэн нөлөөтэй байдаг. Бэлгийн замаар дамжих халдварыг эрт илрүүлж эмчилснээр ураг зулбах, дутуу төрөх, амьгүй ураг төрөх болон төрөх үеийн халдвараас сэргийлэх боломжийг бүрдүүлнэ.

ДЭМБ-аас жирэмсэн үеийн хяналтын хэд хэдэн загварыг харьцуулан судалсны үндсэн дээр жирэмсний хяналтад наад зах нь дөрвөн удаа хамрагдсан байхыг зөвлөмж болгосон. Түүнчлэн, ДЭМБ жирэмсний хяналтын үед дараах тусгайлсан үйлчилгээ үзүүлэхийг удирдамж болгодог. Эдгээр нь:

- Цусны даралт хэмжих
- Шээсний шинжилгээ хийх
- Цусны шинжилгээ хийх
- Биеийн жин/биеийн өндрийг хэмжих зэрэг болно.

Харин Монгол Улсын хувьд эмэгтэйчүүдийг жирэмсний хяналтад хамгийн бага нь 6 удаа үзүүлэхийг зөвлөдөг бөгөөд эхний үзлэгийг эх жирэмсэн болсноо мэдмэгц 12 долоон хоногоос дотогш хугацаанд хийлгэхийг шаарддаг¹. Үүнд дараах үйлчилгээ, зөвлөгөөнүүдийг эмэгтэйчүүдэд үзүүлэх шаардлагатай байдаг:

- Цусны ерөнхий шинжилгээ
- Шээсний ерөнхий шинжилгээ
- Цээжийг гэрэлд харуулах
- Чанд авиан шинжилгээ (ЭХО)
- Үтрээний наацын шинжилгээ (Мазокийн шинжилгээ)
- БЗДХ болон ХДХВ/ДОХ-ыг илрүүлэх шинжилгээ
- Эмчийн зөвлөгөөгөөр хийгдэх бусад шинжилгээ, оношлогоо ордог бол зөвлөгөөнд:
- Жирэмсний хяналтын ач холбогдол
- Жирэмсэн үеийн хооллолт
- Хорт зуршил, архи, тамхины хор
- БЗДХ-аас сэргийлэх тухай

¹ Эрүүл мэндийн сайдын 2001 оны 39-р тушаал, 2 дугаар хавсралт, Жирэмсэн эмэгтэйд эмнэлгийн тусламж үзүүлэх журам

- Жирэмсний эмгэг байдал/аюултай шинжүүд
- Жирэмслэлт, төрөлттэй холбоотой, хууль эрхзүйн ойлголт
- Төмрийн бэлдмэл, фолийн хүчил уух, түүний ач холбогдол, цус багадалтаас сэргийлэх
- Зулбалт, дутуу төрөлтөөс сэргийлэх тухай
- Эрхтэн тогтолцооны эмгэг
- Төрөлтийн тухай
- Жирэмсний хожуу хордлогын тухай
- Хөх арчлах тухай
- Төрөлтөд бэлтгэх
- Илүү гээлт
- Төрөх үеийн өвдөлтийг бууруулах аргууд
- Төрсний дараа үе
- Нярайн асаргаа
- Гэр бүл төлөвлөлт
- Халдварт өвчин илэрсэн үед авах арга хэмжээнүүд гэсэн сэдвүүд багтдаг.

Жирэмсний хяналт нь жирэмсэн, төрөлт, төрсний дараах үеийн хүндрэлд хүргэж болзошгүй эрсдэлт хүчин зүйлсийг цаг алдалгүй тогтоож, урьдчилан сэргийлэх арга хэмжээ авах боломжийг бүрдүүлж өгдөг. ЭХЭМҮТ-ийн эхийн эндэгдэлд хийсэн дүн шинжилгээнээс харахад төрсөн эмэгтэйчүүдийн нэг хүрэхгүй хувь (0.8 хувь²) нь жирэмсний хяналтад огт ороогүй байхад эндсэн эхчүүдийн 17.9 хувь жирэмснээ хянуулаагүй байсан нь жирэмсний хяналт хэр ач холбогдолтойг илтгэж байна.³

Жирэмсний хяналтын хувь

Судалгаанаас өмнөх 2 жилийн хугацаанд хүүхэд төрүүлсэн 15-49 насны эмэгтэйчүүдийн жирэмсний хяналтад орохдоо хэнд үзүүлсэн болохыг Хүснэгт MN.1-д харуулав. Жирэмсний хяналтад хамрагдалт Монгол Улсад харьцангуй өндөр түвшинд буюу хүүхэд төрүүлсэн эмэгтэйчүүдийн 98.7 хувь дор хаяж нэг удаа мэргэжлийн эмчид үзүүлсэн нь ХХС-2010 судалгаа (99.0 хувь)-наас үндсэндээ өөрчлөгдсөнгүй. Ур чадвар эзэмшсэн эмнэлгийн мэргэжилтэн гэдгийг 2 янзаар тооцов. ОУБТС-ны аргачлалын дагуу бариач/ засалчаас бусад хүнийг эмнэлгийн мэргэжилтэн гэж үзсэн бол манай улсад мөрдөгдөж байгаа журмаар бага эмч, сувилагч болон бариач/ засалчаас бусдыг нь эмнэлгийн мэргэжилтэнд хамруулсан. Эмнэлгийн мэргэжилтний хяналтад үзүүлсэн байдлыг (ОУБТС-ны аргачлалын дагуу тооцсоноор) хүн ам, өрхийн шинж байдлаар нарийвчлан авч үзэхэд ялгаа бага байна. Гэхдээ хүүхдээ төрүүлэх үедээ 35-49 настай байсан эхчүүд (98.0 хувь), бага боловсролтой (97.5 хувь) болон казах тэргүүлэгчтэй өрхөд амьдардаг эмэгтэйчүүдийн дунд (95.5 хувь) дээрх үзүүлэлт хамгийн бага гарчээ. Жирэмсэн эмэгтэйчүүдийн 35.8 хувь эх барих эмэгтэйчүүдийн эмчийн, 54.7 хувь өрх/ сумын эмчийн, 4.1 хувь бусад мэргэжлийн их эмчийн, 3.4 хувь эх баригчийн хяналтад байжээ. Жирэмсэн 2 эмэгтэй тутмын 1 өрх/ сумын эмчид хянуулж байгаа нь тухайн түвшний эмчийн мэдлэг, ур чадварыг сайжруулж чадвал жирэмсний хяналтын үйлчилгээний чанарыг нэмэгдүүлэх, улмаар эх, нярайн эндэгдэл буурахад нөлөөлөх бололцоотойг харуулж байна. Эх барих эмэгтэйчүүдийн эмчид хянуулсан жирэмсэн эмэгтэйчүүдийн хувь Баруун, Хангай, Зүүн бүсэд (19.3, 26.6, 35.0 хувь) улсын дунджаас бага, Төвийн бүс, Улаанбаатарт их (44.4, 42.3 хувь) байна. Эсрэгээр эх барих эмэгтэйчүүдийн эмчийн хяналтад хамрагдалт бага байгаа бүсүүдэд өрх/ сумын эмчид үзүүлэх нь түгээмэл байна. Түүнчлэн, төв суурин газраас хөдөө рүү алслагдахад (нийслэл, аймгийн төв, сумын төв болон хөдөөд 42.3-26.2 хувь) эх барих эмэгтэйчүүдийн эмчид хянуулсан хувь буурч байхад эмэгтэйчүүдийн боловсролын түвшин дээшилж (21.4-40.5 хувь), өрхийн аж байдлын түвшин сайжрах (27.8-48.7 хувь) тутам мэдэгдэхүйц нэмэгдэж байна .

² УСХ, НУБ-ын ХС, Хүүхэд хөгжил - 2010 судалгаа, 2013 он

³ ЭМЯ, ЭХЭМҮТ, НУБ-ын ХАС. Эх яагаад эндэв: Итгэмжит лавлагаа 2008-2011

Жирэмсний хяналтад үзүүлсэн тоо

ДЭМБ-гаас жирэмсэн эхийг жирэмсний хяналтад наад зах нь дөрвөн удаа хамруулж байхыг зөвлөмж болгосон. Харин Монгол Улсын хувьд хэвийн явцтай жирэмсэн эмэгтэйг дор хаяж 6 удаа үзэх, өртөмтгий жирэмсэн эмэгтэйг 8 ба түүнээс дээш удаа үзсэн байх журмыг мөрдөж байна. Судалгааны өмнөх 2 жилийн хугацаанд хүүхэд төрүүлсэн эмэгтэйчүүд хамгийн сүүлд жирэмсэн байх үедээ хяналтад хэдэн удаа орж байсан, тухайн үедээ жирэмсний хэдэн сартай байсан талаарх мэдээллийг шинж байдлаар нь ангилж, Хүснэгт MN.2-д харуулав. Хүүхэд төрүүлсэн бүх эмэгтэйн 99.6 хувь нь жирэмсний хяналтад үзүүлсэн бол жирэмсэн арван эмэгтэй тутмын ес (89.6 хувь) нь дөрөв ба түүнээс олон удаа жирэмсний хяналтад хамрагдсан нь ХХС-2010 судалгаа (81.4 хувь)-наас өсчээ. Өсвөр буюу 20-иос доош насны (80.9 хувь), казах тэргүүлэгчтэй, доогуур түвшний аж байдалтай өрхийн (тус тус 67.0, 83.4 хувь), мөн боловсролгүй (77.1 хувь) эмэгтэйчүүдийн дунд энэ үзүүлэлт хамгийн бага байна. Монгол Улсад мөрдөгдөж буй журмын дагуу жирэмсний хяналтад 6 ба түүнээс олон удаа үзүүлсэн хувийг тооцоход 75.1 хувь гарсан бөгөөд ерөнхий хандлага нь хяналтад 4 ба түүнээс дээш удаа хамрагдсан эмэгтэйчүүдийнхтэй адил байна.

Хяналтад орох үеийн жирэмсний хугацаа

Жирэмсний эрт үеийн хяналтыг судалгааны тайланд 2 янзаар тооцож тусгасныг Хүснэгт MN.2-оос харж болно. Олон улсад мөрдөгдөж буй аргачлалаар жирэмсний эрт үеийн хамрагдалтыг жирэмсний 15 долоо хоногоор тооцдог бол МУ-д энэ үзүүлэлтийг 12 долоо хоногоор авч үзэж байна. Судалгааны өмнөх 2 жилийн хугацаанд хүүхэд төрүүлсэн нийт эмэгтэйн 78.8 хувь нь жирэмсний эрт үедээ (жирэмсний эхний гурван сартайдаа), 15.9 хувь нь жирэмсний 4-5 сартайдаа, 4.5 хувь нь жирэмсний хожуу үедээ хяналтад (жирэмсний 6 ба түүнээс хойш сар) оржээ. Өсвөр насны (60.7 хувь), хөдөөгийн (72.1 хувь), боловсролгүй (65.5 хувь), өрхийн аж байдал нь доогуур (69.2 хувь), казах тэргүүлэгчтэй өрхийн (70.3 хувь) эмэгтэйчүүд хяналтад эрт үзүүлэх нь бага байна. Түүнчлэн, эдгээр эмэгтэйчүүд жирэмсний хяналтад ч цөөн удаа үзүүлсэн ажээ. Монгол Улсад мөрдөгдөж байгаа аргачлалаар жирэмсний эрт үеийн хяналтыг тодорхойлоход 78.8 хувь гарсан нь ОУ-хаас 2 орчим пунктээр бага байна.

Статистикийн дунджийг илэрхийлэх хэд хэдэн төрлийн аргууд байдгаас тус судалгаанд голч үзүүлэлтийг түлхүү ашигласан. Голч буюу медиан нь хэт ялгаатай (дунджаас хэт их эсвэл бага) ажиглалтуудын нөлөөнөөс ангид байдгаараа бусад төвийн үзүүлэлтүүдээсээ давуу талтай байдаг. Жирэмсэн эмэгтэйчүүдийн 50 хувь 2.1 сар ба түүнээс доош хугацаанд анх хяналтад үзүүлж байгаа нь НҮЭМС-2008 судалгааны үр дүнгээс (2.9 сар) сайжирсан үзүүлэлт юм. Төв суурин газраас алслагдсан байдал (хөдөө 2.7, сумын төв 2.6, аймгийн төв 2.1, Улаанбаатар 1.9 сар) жирэмсний хяналтад эрт ороход сөргөөр нөлөөлж байгаа бол эмэгтэйчүүдийн боловсролын түвшин (боловсролгүй 2.7, дээд 1.9 сар), өрхийн аж байдлын түвшин (доогуур 2.7, дээгүүр 1.9 сар) сайжрах нь эерэг нөлөөтэй байна.

Жирэмсний хяналтын үйлчилгээ, тусламж

Жирэмсэн эмэгтэйчүүдэд үзүүлсэн үйлчилгээний төрлийг Хүснэгт MN.3-д харуулав. Судалгаанаас өмнөх 2 жилийн хугацаанд хүүхэд төрүүлсэн эмэгтэйчүүдийн 96.6 хувь нь жирэмсний хяналтад байхдаа цусны даралтаа хэмжүүлж байсан, 97.6 хувь нь шээсний, 97.7 хувь нь цусны, 95.4 хувь нь БЗДХ буюу үтрээний наацын, 89.9 хувь нь ХДХВ илрүүлэх шинжилгээ өгч, 97.2 хувь нь ЭХО-д харуулж, 98.5 хувь нь жингээ хэмжүүлсэн (хамгийн түгээмэл авдаг үйлчилгээ) байна. Харин 83.5 хувь нь тэмбүүгийн сорил тавиулж, 76.7 хувь нь цээжний зураг авахуулсан нь хамгийн бага авдаг үйлчилгээнд багтаж, түүний чанарт анхаарах шаардлагатайг харуулна. ДЭМБ-ийн зөвлөмжийн хэрэгжилтийг (жирэмсний хяналтын үеийн 3 төрлийн үйлчилгээг авсан - цусны даралтаа хэмжүүлж, шээс болон цусны ерөнхий шинжилгээ өгсөн) үнэлэхэд 94.7 хувь гарсан бол Монгол Улсад мөрдөгдөж байгаа жирэмсний хяналтын үед үзүүлэх ёстой 9 төрлийн үйлчилгээнээс бүгдийг нь авсан (цусны даралтаа хэмжүүлж, шээс болон цусны ерөнхий, БЗДХ буюу үтрээний наац, ДОХ-ын шинжилгээ өгч, жингээ хэмжүүлж, тэмбүүгийн сорил тавиулж, ЭХО-д харуулан цээжний зураг авахуулсан) хувь 65.5 гарлаа. Эмэгтэйчүүдийн шинж байдлаар нарийвчлан авч үзвэл тэмбүүгийн сорил тавиулж, цээжний зураг авахуулсан хувь Баруун

бүсийн (харгалзан 64.1, 42.0 хувь), боловсролгүй (харгалзан 73.9, 57.5 хувь) эмэгтэйчүүдийн дунд харьцангуй доогуур байна. Өрхийн тэргүүлэгчийн яс үндэс жирэмсний үйлчилгээ, тусламж авахад ихээхэн нөлөөтэй байгааг тус хүснэгтээс харж болохоор байна. Ялангуяа, казах тэргүүлэгчтэй өрхөд амьдардаг эмэгтэйчүүд жирэмсний хяналтын бүх төрлийн үйлчилгээнд тэр дундаа, тэмбүүгийн сорил, ДОХ-ын шинжилгээ болон цээжний зураг авахуулахад тун хангалтгүй хамрагдаж байна.

Жирэмсний хяналтын зөвлөгөө

Судалгааны асуулгад жирэмсний хяналтад үзүүлсэн эмэгтэйчүүдэд өгөх ёстой 18 төрлийн зөвлөгөөг багтаасан бөгөөд эрүүл мэндийн мэргэжилтнүүд дунджаар 12 төрлийн зөвлөгөөг эмэгтэйчүүдэд өгч байна (Хүснэгт MN.5). Жирэмсний хяналтын ядаж нэг төрлийн зөвлөгөөг судалгааны өмнөх 2 жилийн хугацаанд хүүхэд төрүүлсэн эмэгтэйчүүд бараг бүгд буюу 96.4 хувь нь авсан бол бүх төрлийн зөвлөгөө авсан хувь 28.7 байна. Жирэмсний хяналтын бүх төрлийн зөвлөгөө авсан эмэгтэйчүүд Баруун, Төвийн бүс болон Улаанбаатарт улсын дунджаас бага байна. Түүнчлэн, нийслэл, аймгийн төвд бага байгаа нь эмнэлгийн ачаалалтай холбоотой байж болзошгүй юм. Өсвөр болон 20-34 насны, хяналтад хамгийн цөөн удаа үзүүлсэн, боловсролгүй, бага болон дээд боловсролтой, дээгүүр түвшний, казах тэргүүлэгчтэй өрхийн эмэгтэйчүүдийн дунд дээрх үзүүлэлт бага байна.

Эрүүл мэндийн мэргэжилтнүүд төмрийн бэлдмэл, фолийн хүчлийн талаарх зөвлөгөөг хамгийн түгээмэл (87.8 хувь) өгч байхад гэр бүл төлөвлөлтийн талаар хамгийн бага (49.7 хувь) ярилцжээ. Жирэмснийхээ явцыг олон удаа хянуулах тусмаа зөвлөгөө, үйлчилгээ авах нь нэмэгдэж байна. Хяналтын үеийн аль ч төрлийн зөвлөгөөг ажиглахад энэ хандлага тодорхой харагдана.

Жирэмснээ хянуулсан газар

Жирэмсэн эмэгтэйд эмнэлгийн тусламж үзүүлэх журмын дагуу хэвийн явцтай жирэмсэн эмэгтэй хот суурин газарт өрхийн, хөдөө, орон нутагт сумын их эмчийн хяналтад байна. Харин өртөмтгий жирэмсэн эмэгтэй эх барих, эмэгтэйчүүдийн эмчийн болон бусад мэргэжлийн эмчийн хавсарсан хяналтад байж төрнө. Жирэмсний хяналтад үзүүлэхдээ эмэгтэйчүүд үндсэндээ улсын эмнэлэг, тэр дундаа аймаг, дүүргийн нэгдсэн эмнэлэг (34.1 хувь) болон сумын/ өрхийн эмнэлэгт (74.5 хувь) хандаж байна. Сумын төв, хөдөө амьдардаг эмэгтэйчүүд аймгийн нэгдсэн эмнэлэг болон амаржих газар хянуулах нь бага бөгөөд сумынхаа эмнэлэгт ихэнхдээ хянуулж байна. Эмэгтэйчүүдийн боловсролын түвшин нэмэгдэх, өрхийн аж байдлын түвшин сайжрах тутамд тэд илүү чанартай, төлбөртэй эмнэлэгт хянуулах хандлагатай (тусгай мэргэжлийн төв, нэгдсэн эмнэлэг болон хувийн эмнэлгээр үйлчлүүлсэн хувь нэмэгдэж байхад өрх, сумын эмнэлэгт хандсан нь буурч байна) байна (Хүснэгт MN.4). Жирэмсэн үедээ эмэгтэйчүүдийн хянуулахаар хандаж байгаа эмнэлгийн тоог сонирхоход дунджаар 1 эмнэлгээс үйлчилгээ авч байна. Энэ үзүүлэлт шинж байдлын үзүүлэлтүүдээр ялгаа бага ажээ.

Жирэмснээ хянуулахад тохиолдсон бэрхшээл

Жирэмсний хяналтад үзүүлэхэд тохиолдсон бэрхшээлийг Хүснэгт MN.6-д эмэгтэйн шинж байдлаар нь ангилж харуулав. Жирэмсний хяналтад орох үед эмэгтэйчүүдийн 82.7 хувь нь ямар нэгэн бэрхшээл тохиолдоогүй гэж хариулжээ. Харин бэрхшээл тохиолдсон эмэгтэйгээс учирсан хүндрэлийг тодруулахад эмнэлгийн ачаалал их (11.5 хувь), эмнэлгийн мэргэжилтний харьцаа муу (2.6 хувь) гэж дурдсан байна. Төв суурин газар болон Улаанбаатар хотод дээрх хувь хамгийн их байна.

Жирэмсний үеийн хүндрэл

Судалгааны өмнөх 2 жилийн хугацаанд хүүхэд төрүүлсэн эмэгтэйчүүдийн 48.3 хувьд нь жирэмсний үеийн хүндрэл тохиолджээ (Хүснэгт MN.7). Тэдний 38.5 хувьд нь толгой өвдөж, эргэх, нүд бүрэлзэх, чих шуугих, даралт ихсэх шинж тэмдгийн аль нэг нь илэрсэн бол 9.6 хувьд нь ураг орчмын шингэн хугацаанаасаа өмнө гарах, 9.2 хувьд нь үтрээнээс цус гарах, 4.0 хувьд нь цусны даралт ихсэж байгаад татаж, ухаан алдах хүндрэл учирчээ.

Жирэмсний үеийн хавсарсан өвчинтэй байсан эсэхийг тодруулахад эмэгтэйчүүдийн 45.2 хувь нь "Тийм" гэж хариулсан байна (Хүснэгт MN.8). Эмэгтэйчүүдэд гол төлөв бөөр, давсаг (29.8 хувь) болон зүрхний өвчин (12.8 хувь) жирэмслэлттэй нь хавсарч тохиолдсон байна. Дээрх 2 үзүүлэлт өрхийн аж байдлын түвшин сайжрах тутам багасах хандлага ажиглагдлаа.

Төмрийн бэлдмэлийн хэрэглээ

ДЭМБ-ын зөвлөмжид эмэгтэй жирэмсэн нь тогтоогдсоноос хойш төрсний дараа 3 сар хүртлээ төмөр, фолийн хүчил агуулсан шахмал өдөр бүр нэг ширхгийг ууж, цус багадалтаас сэргийлэхээр заасан. Судалгааны өмнөх 2 жилд хүүхэд төрүүлсэн эмэгтэйчүүдийн 83.0 хувь нь төмрийн бэлдмэл хэрэглэсэн бөгөөд дунджаар 63 хоног уужээ (Хүснэгт MN.9). Төмрийн бэлдмэлийн хэрэглээг НҮЭМС-2008 судалгааны дүнтэй (81.0 хувь) зэрэгцүүлэхэд төдийлөн нэмэгдээгүй байна. Баруун бүс, Улаанбаатар болон казах тэргүүлэгчтэй өрхөд амьдардаг, бага болон боловсролгүй эмэгтэйчүүдийн дунд төмрийн бэлдмэлийн хэрэглээ бага юм. Түүнчлэн, жирэмсний хяналтад үзүүлсэн тоо нэмэгдэхийн хэрээр бэлдмэлийн хэрэглээ, хэрэглэсэн дундаж хоног өсч байна.

Жирэмсэн эмэгтэйг хяналтдаа авсан эмч төмрийн бэлдмэлээр хангах журмын хэрэгжилтийг авч үзэхэд 2 эмэгтэй тутмын 1 нь өрх, сумын эмнэлгээсээ авсан бол 5 эмэгтэй тутмын 2 нь эмийн сангаас авчээ (Хүснэгт MN.10). Хүүхдээ тээж байхдаа төмрийн бэлдмэл хэрэглэсэн эмэгтэйчүүдийн дийлэнх нь (53.8 хувь) үнэгүй хангагдсан байна. Төмрийн бэлдмэлээр үнэгүй хангагдах нь төв суурин газраас хөдөө рүү чиглэхэд нэмэгдэж байгаа (байршлаараа 31.2 - 82.0 хувь) бол эмэгтэйчүүдийн боловсролын түвшин (80.2 - 40.6 хувь), өрхийн аж байдлын түвшин сайжрах тутам (82.6 - 25.8 хувь) буурч байна (Хүснэгт MN.11).

ТӨРӨХ ҮЕИЙН ТУСЛАМЖ ҮЙЛЧИЛГЭЭ

Эхийн эндэгдлийн дөрөвний гурав нь жирэмсний болон төрөх үеийн хүндрэлээс шалтгаалж байна. Төрөлтийг сургагдсан эмнэлгийн мэргэжилтэн удирдах, эх барихын яаралтай тусламж үзүүлэх бэлэн байдал хангагдсан байх нь эх, нярай эсэн мэнд амаржихад нэн чухал. Мянганы хөгжлийн зорилт болон "Хүүхдэд ээлтэй дэлхий ертөнц" тунхаглалын нэг зорилго нь эхчүүдийг төрөх үедээ эмнэлгийн мэргэжлийн ажилтны хяналтад байх боломжоор хангахыг баталгаажуулах явдал юм. Энэхүү зорилгын биелэлтийг эмнэлгийн мэргэшсэн ажилтны тусламжтай төрсөн эхчүүдийн хувь, эмнэлэг дэх төрөлтийн хувь гэсэн үзүүлэлтүүдээр хэмжиж байна.

Мэргэжлийн эмчийн тусламжтай төрсөн төрөлтийн талаарх мэдээллийг гаргахын тулд НҮТС-нд хэд хэдэн төрлийн асуултуудыг оруулсан. ОУБТС-ны аргачлалын дагуу мэргэжлийн эмч гэдэгт эх барих эмэгтэйчүүдийн эмч, бусад мэргэжлийн их эмч, өрх/ сумын эмч, эх баригч, бага эмч болон сувилагчийг багтаан үзсэн болно. Харин Монгол Улсад мөрдөгдөж байгаа журмаар мэргэжлийн эмчид бага эмч болон сувилагчаас бусад мэргэжилтэнг хамруулсан.

Мэргэжлийн эмчийн хяналтад төрсөн төрөлт

Судалгааны өмнөх 2 жилийн хугацаанд нийт төрөлтийн 98.9 хувь нь (МУ-д мөрдөгдөж буй журмаар тооцоход 97.8 хувь) ур чадвар эзэмшсэн эмнэлгийн мэргэжилтний хяналтад явагджээ (Хүснэгт MN.12). Энэхүү үзүүлэлт хот, хөдөө, бүс болон эмэгтэйн насны хувьд ялгаагүй буюу нэгэн жигд байна. Доогуур түвшний аж байдалтай өрхийн болон боловсролгүй эмэгтэйчүүд эмнэлгийн мэргэжилтний хяналтад хүүхдээ төрүүлсэн хувь бусдынхаасаа арай бага байв. Ялгаа нь хэдийгээр анхаарал татахуйц биш боловч доогуур түвшний аж байдалтай өрхөд амьдарч байгаа болон боловсролгүй байгаа нь тухайн үйлчилгээний хүртээмжид тодорхой ялгаа үүсгэснийг анхаарахад илүүдэхгүй.

Судалгаанаас өмнөх 2 жилийн хугацаанд нийт төрөлтийн 71.8 хувь нь эх баригч эмэгтэйчүүдийн эмчийн, 17.6 хувь нь эх баригчийн, 5.5 хувь нь бусад мэргэжлийн их эмчийн, 2.9 хувь нь өрх/ сумын эмчийн хяналтад төрсөн байна. Бүс нутаг болон хот, хөдөөгөөр зарим ялгаа ажиглагдаж байна. Тухайлбал, эх баригч эмэгтэйчүүдийн эмчийн хяналтад хүүхдээ төрүүлсэн эхчүүдийн хувь Төвийн бүсэд хамгийн өндөр (84.0 хувь) байхад Баруун бүсэд хамгийн бага (54.1 хувь) байна. Мөн хотын эмэгтэйчүүдийн 75.5

хувь нь эх баригч эмэгтэйчүүдийн эмчийн хяналтад төрсөн байхад хөдөөгийн эмэгтэйчүүдийн хувьд энэ үзүүлэлт 65.4 хувь байгаа юм.

Мэс заслын арга

ДЭМБ-аас мэс заслын аргаар төрсөн хүүхдийн хувийг нийт төрөлтийн 5-15 хувь байлгахыг зөвлөдөг боловч энэ үзүүлэлт манай орны хувьд харьцангуй өндөр буюу 23.4 хувь байна (Хүснэгт MN.12). Улаанбаатарт (27.9 хувь) энэ үзүүлэлт бусад бүстэй харьцуулахад хамгийн их байгаа бол нас ахих (11.6-36.5 хувь), эмэгтэйчүүдийн боловсролын түвшин нэмэгдэх (20.1-28.0 хувь), өрхийн аж байдлын түвшин сайжрах (15.0-34.0 хувь) тутамд эмэгтэйчүүд кесар хагалгааг сонгож байна. Мөн хувийн эмнэлэгт явагдаж байгаа 5 төрөлт тутмын 2 нь мэс заслын аргаар үйлдэгдэж байгааг анхаарах шаардлагатай юм. Түүнээс гадна, дийлэнх эмэгтэйчүүд (нийт мэс заслын аргаарх төрөлт (23.4 хувь)-ийн 15.8 хувь)-ийн хувьд мэс заслын аргаар хүүхдээ төрүүлэх эсэх нь өвдөлт явагдаж эхлэхээс өмнө буюу төлөвлөгөөт хагалгаанд оржээ.

Эмнэлгийн төрөлт

Эмнэлгийн төрөлтийн хувийн жинг нэмэгдүүлэх нь эх, нярайн эрүүл мэндийн эрсдэлийг бууруулах нэг гол хүчин зүйл болдог. Төрөх үеийн эмнэлгийн тусламж, тоног төхөөрөмж, эрүүл ахуйн орчин нь эх болон нярайн өвчлөлт, нас баралтын шалтгаан, халдварын эрсдэлийг бууруулдаг. Хүснэгт MN.13-т судалгааны өмнөх 2 жилийн хугацаанд хүүхэд төрүүлсэн 15-49 насны эмэгтэйчүүдийг хүүхэд төрүүлсэн газар болон хүн ам, өрхийн шинж байдлын сонгосон үзүүлэлтээр харуулав. Нийт төрөлтийн 98.4 хувь нь эмнэлгийн байгууллагад төрснөөс улсын эмнэлэгт 95.6 хувь, хувийн эмнэлэгт 2.8 хувь нь бүртгэгдсэн байна. Нийт төрөлтийн 0.5 хувь нь гэрийн төрөлт бол 1.1 хувь нь бусад (ихэнх нь гадаадад төрсөн байв) гэж хариулжээ. Бүс нутаг, хот, хөдөөгийн хувьд энэ үзүүлэлт ялгаа бага байна. Харин эмэгтэйчүүдийн боловсролын түвшин ахих, өрхийн аж байдал сайжрах тусмаа хувийн эмнэлэгт хүүхдээ төрүүлэх хандлага нь нэмэгджээ. Гэрийн төрөлт хөдөөд өндөр (1.3 хувь) хэвээр байна. Мөн Баруун (1.3 хувь), Хангай (1.1 хувь), Зүүн (1.1 хувь) бүсэд гэрийн төрөлт улсын дунджаас дээгүүр байна.

Төрөх үеийн тусламж үйлчилгээ ба хүндрэл

Жирэмсний үеийн тусламж үйлчилгээнээс гадна эх, нярайн эндэгдэлд нөлөөлдөг чухал хүчин зүйл нь төрөх үеийн тусламж үйлчилгээ байдгийг дээр дурдсан. Судалгааны өмнөх 2 жилийн хугацаанд мэс заслын бус аргаар хүүхэд төрүүлсэн эмэгтэйчүүдийн 60.3 хувьд нь төрөх үеийн хүндрэл тохиолдоход тусламж үйлчилгээ авсан байна (Хүснэгт MN.14). Хүндрэл тохиолдож, тусламж үйлчилгээ авсан хувь Төвийн бүс болон нийслэл, аймгийн төвд харьцангуй өндөр бөгөөд ахимаг насны (35-49 нас) эмэгтэйчүүдийн дунд хамгийн түгээмэл тохиолдсон бол казах тэргүүлэгчтэй өрхөд хамгийн бага байна. Тохиолдсон хүндрэлийг авч үзвэл халуурах (4.8 хувь), хэвийн хэмжээнээс илүү цус алдах (8.0 хувь) болон цусны даралт ихсэж байгаад татаж, ухаан алдах (1.9 хувь) хүндрэл учирчээ. Харин төрөх үед эхэд үзүүлсэн тусламж, үйлчилгээг нарийвчилж харвал хамгийн түгээмэл үзүүлдэг зүйл нь төрөлт эрчимжүүлэх дусал (46.9 хувь) бол дараа нь төрөлт сэдээх эм (мизопростол) хэлэн доор нь тавих (10.2 хувь) үйлчилгээ орж байна. Хүүхдийг багажаар татаж авах явдал төдийлөн түгээмэл биш (хамгийн бага буюу 3.0 хувь) байна.

Хөдөөгийн эмэгтэйчүүдийн дунд төрөх үеийн хүндрэл хотынхтой харьцуулахад илүү тохиолдож байхад (ямар нэг хүндрэл тохиолдсон хувь хотод 10.7, хөдөөд 16.3 хувь) тэдэнд үзүүлж буй зарим нэг тусламж үйлчилгээ хангалтгүй байна (төрөлт эрчимжүүлэх дусал хийлгэх үйлчилгээ хөдөөд бага байна). Түүнчлэн, өрхийн тэргүүлэгч нь казах эмэгтэйчүүдэд хамгийн их хүндрэл тохиолдож байхад хамгийн түгээмэл үзүүлж буй үйлчилгээ болох төрөлт эрчимжүүлэх дуслыг тэд хамгийн бага (28.7 хувь) хэрэглэжээ. Хэвийн хэмжээнээс илүү цус алдах цусны даралт ихсэж байгаад татаж, ухаан алдах явдал ахимаг насны эмэгтэйчүүдэд илүү тохиолдож байгаа бол өндөр боловсролтой эмэгтэйчүүдийн дунд төрөх үеийн хүндрэл учрах нь бага байна. Нөгөө талаар, өрхийн аж байдлын түвшин сайжрахад төрөх үеийн хүндрэл бага тохиолдож, төрөлтийг дэмжих тусламж үйлчилгээ авах явдал нэмэгдэх хандлагатай

юм.

Хэвийн явцтай төрөлт, эрүүл эхчүүдийн дунд төрөх үеийн хүндрэл бага тохиолдож, эмнэлгийн мэргэжилтнээс харьцангуй бага тусламж үйлчилгээ авч байгааг Хүснэгт MN.15-аас харж болно. Тодруулбал, хүүхэд нь хугацаандаа, дундаж жинтэй төрсөн эмэгтэйчүүдийг бусадтай нь харьцуулахад төрөх үеийн хүндрэлд бага өртөж байна. Нөгөө талаар, жирэмсэн үедээ харьцангуй эрүүл байсан эмэгтэйчүүдийн дунд хүндрэл цөөн тохиолджээ.

Хүүхэд төрсөн даруйдаа ямар нэгэн хүндрэл эсвэл бүтэлтгүй бол уйлдаг. Хэрвээ хүүхэд уйлаагүй буюу бүтэлтэй төрсөн тохиолдолд эмнэлгийн мэргэжилтнүүд яаралтай арга хэмжээ авч, эмчилгээ хийх шаардлагатай. Судалгааны өмнөх 2 жилийн хугацаанд төрсөн хүүхдүүдийн 9.4 хувь нь төрсөн даруй уйлаагүй буюу бүтэлтэй төржээ (Хүснэгт MN.16). Тэдний 62.7 хувьд яаралтай арга хэмжээ авч, эмчилгээ хийсэн байв. Төрсөн даруй уйлаагүй хүүхдийн хувь 15-24 насны болон хөдөө амьдардаг эмэгтэйчүүдийн дунд илүү тохиолджээ.

Нярайн эрт үеийн нэн шаардлагатай тусламжид заагдсан зарим үйлчилгээний талаар судалгааны асуулгад тусгасныг нэгтгэж, Хүснэгт MN.17-д харууллаа. Нярайн төрмөгц дулаан байлгах асаргааны аль нэг төрлийн үйлчилгээг нийт төрөлтийн 94.8 хувьд үзүүлжээ. Үүнээс бүх эх, нярайд заавал үзүүлэх ёстой малгай өмсгөх, арьс арьсаар шүргэлцүүлэх буюу эхийн хэвлий дээр нүцгэн хэвтүүлэх тусламжийг авч үзвэл тус тус 85.6, 73.8 хувьтай байна. Харин нярайн 64.6 хувийг нь дулаацуулах ширээнд байрлуулжээ. Казах тэргүүлэгчтэй өрхөд амьдардаг эмэгтэйчүүдийн дунд дулаан байлгах асаргаа бусад эмэгтэйчүүдтэй харьцуулахад бага хийгдсэн нь анхаарал татаж байна.

Төрсний дараах эх, хүүхдийн хяналт

Төрөх болон төрсний дараах богинохон үе бол эх, хүүхдийн эрүүл мэнд, амь насанд онцгой нөлөөтэй мөч байдаг. Дэлхий дээр жил бүр ойролцоогоор 3 сая хүүхэд төрсний дараах сарын хугацаанд эндэж⁴, тэдний дийлэнх нь эхний 1, 2 хоногт тохиолдож байна⁵. Эндсэн эхийн олонх нь мөн л энэ хугацаанд бүртгэгдэж байна⁶.

Өмнө дурдсанчлан судалгааны асуулгад төрсний дараах эх, хүүхдийн хяналтыг бодитойгоор гаргах зорилготой асуултуудыг анх удаа цогц байдлаар нь тусгасан. Тиймээс төрсний дараах үзлэг, хяналт, хяналтын тоо, хугацаа зэргийг дэлгэрүүлэн судлах боломж бүрдсэн.

Тус судалгаанд төрсний дараах үзлэг, хяналтыг 3 төрлөөр тодорхойлсон болно. Нэгдүгээрт, эх, нярай эсэн мэнд амаржсаны дараа эмнэлэгт байх эсвэл гэрийн төрөлтийн тухайд (манай орны тухайд маш бага тохиолдсон) эх барьсан буюу төрөлтийг удирдсан хүн явахаас өмнөх хугацааны үзлэгийг эрүүл мэндийн үзлэг гэж тодорхойлов. Харин эх, нярай гэртээ гарсан эсвэл гэрийн төрөлтийн хувьд төрөлтийг удирдсан хүн явсны дараах эрүүл мэндийн үзлэгийг гэрийн эргэлт буюу төрсний дараах тусгайлсан үзлэг гэж үзсэн. Эцэст нь, эрүүл мэндийн үзлэг болон төрсний дараах 2 хоногийн доторх тусгайлсан үзлэгийг хамтатган төрсний дараах хяналт гэж тодорхойллоо.

Төрсний дараа эх, нярайн эмнэлэгт байсан хугацааг нийгэм, хүн ам зүйн үзүүлэлтээр нь ангилж, Хүснэгт MN.18-т үзүүлэв. Судалгааны дүнгээс харахад сүүлийн 2 жилд хүүхэд төрүүлсэн хоёр эмэгтэй тутмын нэг нь төрснийхөө дараа 1-2 өдрийн хугацаанд эмнэлгийн хяналтад байжээ. Нийт эмэгтэйчүүдийн 99.4 хувь нь төрснийхөө дараа эмнэлэгт 12 ба түүнээс дээш цагийн хугацаанд байв. Хот суурин газар тэр дундаа, нийслэлд амаржсан эхчүүдийг олон хоногоор эмнэлэгт байлгах боломж муу (3 ба түүнээс олон өдөр эмнэлэгт байсан хувь 37.3) бол сумын төв, хөдөөд тус үзүүлэлт хамгийн өндөр байна. Түүнчлэн, залуу (40.0 хувь), мэс заслын бус аргаар төрсөн (36.8 хувь) эмэгтэйчүүд цөөн хоногоор эмнэлэгт сувилуулжээ.

⁴ UN Interagency Group for Child Mortality Estimation, 2013. Levels and Trends in Child Mortality: Report 2013

⁵ Lawn JE, Cousens S, Zupan J. 4 million neonatal deaths: When? Where? Why? Lancet 2005; 365:891–900.

⁶ WHO, UNICEF, UNFPA, The World Bank. Trends in Maternal Mortality: 1990-2010. Geneva: World Health Organization 2012.

Эх, нярайг эсэн мэнд тэнхрүүлэх хөтөлбөрүүдэд төрсний дараах хяналтын ач холбогдлыг онцгойлон дурдаад төрсөн бүх эх, хүүхдийг амаржсанаас хойших 2 хоногийн дотор багтаан эрүүл мэндийн үзлэгт хамруулах зөвлөмжийг өгсөн. Төрсний дараа нярайг эмнэлэгт байхад эсвэл гэрийн төрөлтийн тухайд эх барьсан хүн явахаасаа өмнө хүүхдийн эрүүл мэндийг үзсэн тохиолдол судалгааны өмнөх 2 жилийн нийт амьд төрөлтийн 98.5 хувийг эзэлж байна (Хүснэгт MN.19). Энэ үзүүлэлтийг шинж байдлаар нь ангилж үзэхэд мэдэгдэхүйц ялгаа бага байгаа боловч хөдөө амьдардаг, залуу насны, боловсрол бага, доогуур аж байдалтай болон казах тэргүүлэгчтэй өрхийн эмэгтэйчүүдийн дунд бага байх хандлагатай байна. Төрсний дараах тусгайлсан үзлэгийг хугацаагаар нь харвал ихэнх нярайг (51.4 хувь) эхний 7 хоног өнгөрсний дараа, 4 хүүхэд тутмын 1-ийг 3-6 өдрийн дотор эмнэлгийн мэргэжилтэн үзсэн бол 14.3 хувьд үзлэг огт хийгдээгүй байна. Хүүхдийг тусгайлсан үзлэгт хамруулах нь Баруун бүс (30.8 хувь), хөдөө (24.2 хувь), боловсрол бага (20.8-20.7 хувь), доогуур түвшний аж байдалтай (24.0-19.5 хувь) өрхүүдийн дунд бага байна. Хамгийн анхаарал татсан зүйл нь казах тэргүүлэгч өрхүүдэд энэ үзүүлэлт хамгийн бага буюу улсын дунджаас бараг 4 дахин их гарчээ. Төрсний дараах хяналт буюу эхний 2 хоногийн доторх хүүхдийн эрүүл мэндийн үзлэгт хамрагдсан байдал 98.6 хувь байна. Шинж байдлаар ажиглагдсан хандлага өмнөх үзүүлэлтүүдтэй адил байна.

Хүүхдийн төрсний дараах анхны тусгайлсан үзлэгт хамрагдсан газар болон үйлчилгээ үзүүлсэн хүний талаарх мэдээллийг Хүснэгт MN.21-т үзүүлээ. Эмнэлгийн мэргэжилтнүүд сүүлийн 2 жилд төрсөн нийт нярайн 31.8 хувийг төрснөөс хойших 7 хоногийн дотор үзсэн бөгөөд (Хүснэгт MN.19) тэдгээр 5 нярай тутмын 4-ийнх эрүүл мэндийг гэрт нь очиж үзсэн нь тун сайшаалтай юм. Үлдсэн 20.1 хувь нь улсын эмнэлэгт, 0.7 хувь нь хувийн эмнэлэгт очиж үзүүлжээ. Гэрт нь очиж үзэх Баруун бүс, хөдөө амьдардаг эхчүүдийн дунд бага бол өрхийн аж байдал сайжрах тутам нэмэгдэх хандлагатай байна. Сумдын эмч нар хөдөө амьдардаг харьяаныхаа эхчүүдийг үзэхийн тулд унаа тэрэг, цаг заваа зохицуулах гээд багагүй хүндрэлтэй тулгарч, тэр бүр тогтмол очиж үзэх боломжгүй байдаг. Тиймээс хөдөөгийн эхчүүд өөрсдөө сумынхаа эмнэлэгт очиж үзүүлдгийг судалгааны дүн гэрчилнэ (улсын эмнэлэгт үзүүлсэн хөдөөгийн эмэгтэйчүүдийн хувь хамгийн их буюу 35.8 хувь байна). Тусгайлсан үзлэг хийсэн хүмүүсийг тодруулж авч үзвэл 93.4 хувь нь эх барих эмэгтэйчүүдийн эмч/ бусад мэргэжлийн их эмч/ өрх/ сумын эмч/ сувилагч байсан бол 5.1 хувь нь эх баригч, үлдсэн 1.1 хувь нь бага эмч нар ажээ. Хөдөө бага эмч, эх баригчдаа хүүхдээ үзүүлэх явдал түгээмэл бол настай, боловсролтой, дундаж, түүнээс дээгүүр түвшний аж байдалтай эмэгтэйчүүд илүү эх барих эмэгтэйчүүдийн эмч/ бусад мэргэжлийн их эмч/ өрх/ сумын эмч/ сувилагчид үзүүлжээ.

Хүснэгт MN.19 болон Хүснэгт MN.21-т төрсний дараах хүүхдийн хяналттай холбоотой үзүүлэлтүүдийг харуулсан бол Хүснэгт MN.22, Хүснэгт MN.23-д эхийн хяналтын талаар авч үзлээ. Төрсний дараа эхийг эмнэлэгт байхад эсвэл гэрийн төрөлтийн тухайд эх барьсан хүн явахаасаа өмнө эхийн эрүүл мэндийг үзсэн тохиолдол нийт амьд төрөлтийн 95.2 хувь буюу хүүхдийнхээс 3.3 нэгжээр бага байна. Энэ нь зарим тохиолдолд хүүхдийг үзээд эхийг нь үлдээсэнтэй холбоотой. Сонгосон үзүүлэлтээрх ялгаа харьцангуй бага хэдий ч мэс заслын бус төрөлт, боловсролгүй, доогуур аж байдалтай эмэгтэйчүүдийн дунд дээрх үзүүлэлт бага байна. Судалгааны үр дүнгээс анхаарахуйц зүйл ажиглагдсан нь төрсний дараах тусгайлсан үзлэгт хүүхдийг хамруулах нь сайн байсан (83.2 хувь) бол эхийн хувьд дөнгөж 48.4 хувь гарав. Энэ нь эмнэлгээс гарснаас хойш эрүүл мэндийн мэргэжилтнүүдийн эхэд тавих анхаарал эрс суларч байгааг илтгэнэ. Төрсний дараах эхийн хяналт ч мөн хүүхдийнхээс бага буюу 95.4 хувь бөгөөд шинж байдлаар ялгаа бага байна.

Төрсний дараа 7 хоногийн доторх эхийн тусгайлсан үзлэгийг гол төлөв эрүүл мэндийн мэргэжилтнүүд гэрт (84.7 хувь) нь анх очиж хийж байна. Энэ үзүүлэлт гэрт нь очиж хүүхдийг үзсэн хувиас 5.8 нэгжээр илүү гарчээ. Анхаарал татсан нэг зүйл нь мэс заслын аргаар төрсөн эмэгтэйчүүд өөрөөрөө төрсөнтэй харьцуулахад гэртээ үйлчилгээ авах нь бага юм. Хүүхдийнхтэй нэгэн адил эх барих эмэгтэйчүүдийн эмч/ бусад мэргэжлийн их эмч/ өрх/ сумын эмч/ сувилагч нар үзлэгийг голчлон (94.4 хувь) хийж байна.

Төрсний дараах хяналтыг эх, хүүхдээр хамтатгасан байдлаар Хүснэгт MN.24-д үзүүлэв. Эндээс ажиглахад эх, хүүхдийн аль нь ч төрсний дараах хяналтад хамрагдаагүй хувь 0.8 байгаа бол хоёуланг нь хянасан хувь 94.1 байна. Харин зөвхөн эхийг нь хянасан хувь 0.5 бол хүүхдийг ганцааранг нь хянасан хувь 3.8 байна. Төрсний дараах хяналт огт хийгдээгүй хувь Баруун бүсэд (1.9 хувь), хөдөөд (1.6 хувь), боловсролгүй (2.4 хувь), доогуур аж байдалтай (1.5 хувь), казах тэргүүлэгчтэй өрхийн эмэгтэйчүүдийн

дунд их байна.

Төрсний дараах хяналтын үзлэгийн үеэр эхэд өгч буй зөвлөгөөг Хүснэгт MN.20 -д харуулав. Гэр бүл төлөвлөлт (46.9 хувь), бэлгийн замаар дамжих халдварын (45.4 хувь) талаарх зөвлөгөөг эмэгтэйчүүдэд бага өгдөг ажээ. Харин хөхөөр хооллолт (82.9 хувь) болон нярайн асаргааны (85.2 хувь) талаарх зөвлөгөөг эрүүл мэндийн мэргэжилтнүүд хамгийн түгээмэл өгчээ. Дээрх 2 төрлийн зөвлөгөө хамгийн их хэрэгтэй байж болох 20-иос доош насны залуу эхчүүд бусад насныхантай харьцуулахад харин ч бага авсан нь анхаарал татаж байна. Энэ төрлийн зөвлөгөө авсан эмэгтэйчүүд казах тэргүүлэгчтэй өрхүүдийн дунд цөөн юм.

УМАЙН ХҮЗҮҮНИЙ ХОРТ ХАВДРЫН ҮЗЛЭГ

Монгол Улсад умайн хүзүүний болон хөхний хорт хавдрыг эрт үед нь илрүүлж оношлох чиглэлээр үзлэг шинжилгээ, ухуулга сурталчилгааны ажил хийгдээд багагүй хугацаа өнгөрч байна. 2007-2008 онд хэрэгжсэн "Эрүүл монгол" хүн хөтөлбөрийн хүрээнд умайн хүзүүний хорт хавдрыг эрт илрүүлэх үзлэг, шинжилгээ багагүй хийгдсэн ч эмэгтэйчүүдийн энэ талаарх мэдлэг сайн биш, эрт илрүүлэлтийн хувь бага байсаар байна. Тиймээс "Нөхөн үржихүйн эрүүл мэнд" үндэсний 4 дэх хөтөлбөрт "умайн хүзүүний болон хөхний хавдраас сэргийлэх, эрт илрүүлэх тандалтыг үндэсний хэмжээнд хийх, өсвөр насны охидыг умайн хүзүүний хавдраас сэргийлэх, хүний папилома вирусийн халдвараас сэргийлэх дархлаажуулалтад дэс дараатай хамруулах" талаар тусдаа заалт оруулсан нь тус судалгаанд умайн хүзүүний хорт хавдрын талаарх модулийг оруулах үндэслэл болсон.

Судалгаанд хамрагдсан эмэгтэйчүүдийн 83.0 хувь нь умайн хүзүүний хорт хавдрын талаар мэдлэгтэй буюу энэ талаар сонсож, уншсан байв (Хүснэгт MN.25). Мэдлэгтэй 4 эмэгтэй тутмын 1 умайн хүзүүний хорт хавдрын талаар сайн мэднэ гэж хариулсан нь бага үзүүлэлт юм. Умайн хүзүүний хорт хавдрын талаарх мэдлэг хөдөөд (79.1 хувь), тэр дундаа Баруун бүсэд (75.6 хувь), залуу насны (58.5-72.6 хувь), хүүхэдгүй (67.4 хувь), огт гэрлээгүй (67.7 хувь) эмэгтэйчүүдийн дунд бага, мэдлэгийн түвшин сул байна (сайн мэднэ гэж хариулсан хувь хөдөөд 20.8, 15-24 насныхны дунд 8.4-14.2, огт гэрлээгүй эмэгтэйчүүдэд 13.3 хувь буюу хамгийн бага байна). Түүнчлэн эмэгтэйн боловсролын түвшин дээшилж, өрхийн аж байдлын түвшин сайжрах тутам мэдлэгтэй эмэгтэйчүүд нэмэгдэх хандлагатай байна.

Умайн хүзүүний хорт хавдрын талаар мэдлэгтэй эмэгтэйчүүдийн 41.7 хувь нь эрт илрүүлэх үзлэгт хамрагдаж байжээ (Хүснэгт MN.26). Энэ дүн НҮЭМС-2008 судалгаагаар дөнгөж 29.7 хувьтай байсан нь сүүлийн жилүүдэд авч хэрэгжүүлсэн арга хэмжээ багагүй үр дүнд хүрснийг илтгэнэ. Шинж байдлын үзүүлэлтүүдээр авч үзвэл үзлэг хийлгэсэн эмэгтэйчүүдийн хувь хот, Улаанбаатарт амьдардаг, залуу насны болон огт гэрлээгүй эмэгтэйчүүдийн дунд бага байна. Үзлэг хийлгэсэн эмэгтэйчүүдийн 64.9 хувь нь сум, өрхийнхөө эмнэлэгт, 28.6 хувь нь аймаг, дүүргийнхээ нэгдсэн эмнэлэгт, 6.3 хувь нь тусгай мэргэжлийн төв буюу Хавдар судлалын үндэсний төвд, үлдсэн 0.3 хувь нь амаржих газруудад эрт илрүүлэх үзлэг хийлгэжээ. Хорт хавдрын эрт илрүүлэх үзлэгийг сум, өрхийн эмнэлгээр дамжуулан 30-аас дээш насныхныг хамруулж хийж байгаа нь эмэгтэйн насны бүлгээр гарсан үр дүнгээс тодорхой харагдаж байна. Тухайлбал, 30-49 насны эмэгтэйчүүдийн дунд үзлэг хамгийн өндөр буюу 58.8 хувь бол 15-29 насныхны хувь 4.6-17.5 хувь байна. Түүнчлэн, дараагийн ажиглагдсан онцлог зүйл нь хөдөөгийн эмэгтэйчүүдийн (47.3 хувь) дунд үзлэгийн хувь хотынхтой (39.2 хувь) харьцуулахад өндөр байна.

ДЭМБ-ын зөвлөснөөр бэлгийн харьцаанд орсон 25-49 насны эмэгтэй 3 жил тутам умайн хүзүүний хорт хавдар илрүүлэх үзлэг хийлгэх шаардлагатай байдаг. Үзлэг хийлгэж байсан эмэгтэйчүүдээс хамгийн сүүлийн үзлэгээс хойших хугацааг тодруулахад 64.0 хувь нь судалгааны өмнөх жилийн хугацаанд, 25.7 хувь нь 12-23 сарын өмнө үзлэгт хамрагджээ (Хүснэгт MN.27). Өөрөөр хэлбэл, үзлэг хийлгэж байсан 10 эмэгтэй тутмын 9 нь сүүлийн хоёр жилийн хугацаанд үзлэг шинжилгээ хийлгэж чаджээ.

Умайн хүзүүний хорт хавдрын эрт илрүүлэх үзлэг шинжилгээ хийлгэх явдал нэмэгдсэнд шинжилгээ хийх шаардлагагүй гэх ташаа үзэл хандлагыг өөрчилж чадсан явдал эергээр нөлөөлөв (Хүснэгт MN.28). НҮЭМС-2008 судалгаагаар үзлэгт хамрагдаагүй эмэгтэйчүүдийн 56.1 хувь дээрх шалтгаанаар үзлэг хийлгээгүйгээ тайлбарлаж байсан бол энэ удаад 28.2 хувь болтлоо буурчээ. Харин 3 эмэгтэй бүрийн 1 нь нас тохиороогүй гэж хариулсан байна. Ялангуяа, үзлэг шинжилгээнд хамрагдвал зохих 30-аас дээш насныхны дунд ийм үзэл бодол багагүй байгаа (27.6 хувь) нь анхаарал татаж байна.

Хүснэгт МН.1: Жирэмсний хяналтад хамрагдалт

Судалгааны өмнөх 2 жилийн хугацаанд хүүхэд төрүүлсэн 15-49 насны эмэгтэйдүүдийн хувь, жирэмснийг хянасан хүнээр, Монгол Улс, 2013 он

	Жирэмснийг хянасан хүн ¹										Судалгааны өмнөх 2 жилийн хугацаанд хүүхэд төрүүлсэн эмэгтэйдүүдийн тоо		
	Эх барих эмэгтэйдүүдийн эмч	Бусад мэргэжлийн их эмч	Өрх/сумын эмч	Эх баригч	Бага эмч	Сувилагч	Бариагч засалч	Бусад/ харуулаагүй	Хяналтад ороогүй	Дүн		Ур чадвар эзэмшсэн эмнэлгийн мэргэжилтний хяналтад байсан ^{1, b}	Ур чадвар эзэмшсэн эмнэлгийн мэргэжилтний хяналтад байсан ^{2, c}
Бүгд	35.8	4.1	54.7	3.4	0.6	0.1	0.1	0.8	0.4	100.0	98.7	98.0	2389
Бүс													
Баруун	19.3	3.1	68.3	5.7	1.0	0.7	0.0	0.9	0.9	100.0	98.2	96.5	336
Хангай	26.6	2.3	63.6	5.4	1.5	0.0	0.0	0.2	0.3	100.0	99.4	97.9	470
Төв	44.4	4.1	46.9	4.3	0.0	0.0	0.0	0.0	0.4	100.0	99.6	99.6	397
Зүүн	35.0	3.5	53.9	5.7	0.9	0.3	0.0	0.7	0.0	100.0	99.3	98.1	160
Улаанбаатар	42.3	5.3	49.4	1.0	0.3	0.0	0.1	1.4	0.3	100.0	98.2	97.9	1026
Хот, хөдөө													
Хот	39.9	4.4	52.8	1.1	0.4	0.0	0.1	1.0	0.4	100.0	98.6	98.2	1519
Хөдөө	28.7	3.4	58.2	7.4	1.0	0.3	0.0	0.5	0.5	100.0	99.1	97.7	870
Байршил													
Нийслэл	42.3	5.3	49.4	1.0	0.3	0.0	0.1	1.4	0.3	100.0	98.2	97.9	1026
Аймгийн төв	35.0	2.7	59.8	1.3	0.6	0.0	0.0	0.2	0.5	100.0	99.3	98.7	493
Сумын төв	35.2	4.6	52.6	5.9	0.7	0.2	0.0	0.7	0.0	100.0	99.3	98.4	246
Хөдөө	26.2	2.9	60.4	8.0	1.1	0.4	0.0	0.4	0.6	100.0	98.9	97.4	624
Эхийн хүүхдээ төрүүлэх үеийн нас													
15-19	41.5	6.0	49.6	1.3	0.0	0.5	0.0	1.0	0.0	100.0	99.0	98.5	108
20-24	30.7	3.9	59.3	3.8	0.7	0.0	0.0	1.0	0.5	100.0	98.5	97.8	652
25-29	33.1	3.5	57.5	4.2	0.7	0.0	0.0	0.5	0.5	100.0	99.0	98.3	705
30-34	39.5	4.4	52.5	2.6	0.1	0.2	0.0	0.6	0.2	100.0	99.2	98.9	538
35-39	44.3	4.8	45.1	1.9	1.6	0.4	0.0	1.7	0.3	100.0	98.1	96.1	301
40-44	38.4	2.9	50.3	5.9	0.0	0.0	1.5	0.0	0.9	100.0	97.6	97.6	83
45-49	(*)	(*)	(*)	(*)	(*)	(*)	(*)	(*)	(*)	100.0	(*)	(*)	2
Боловсрол													
Боловсролгүй	21.4	3.1	68.2	4.1	0.7	0.8	0.0	0.8	0.9	100.0	98.3	96.8	132
Бага	26.9	2.6	59.6	5.4	2.3	0.7	0.0	0.7	1.8	100.0	97.5	94.5	159
Суурь	27.7	3.6	60.7	6.4	0.5	0.0	0.0	0.2	1.0	100.0	98.8	98.3	309
Бүрэн дүнд	35.7	3.4	56.6	2.6	0.4	0.0	0.2	0.8	0.2	100.0	98.8	98.4	616
Техникийн болон тусгай мэргэжлийн дүнд	42.6	5.6	47.9	2.1	0.3	0.3	0.0	0.6	0.5	100.0	98.9	98.3	180
Дээд	40.5	4.7	50.4	2.7	0.5	0.0	0.0	1.1	0.0	100.0	98.9	98.4	994
Өрхийн аж байдалын түвшин													
Доогуур	27.0	2.6	62.2	5.8	1.2	0.6	0.0	0.3	0.4	100.0	99.3	97.5	509
Дунджаас доогуур	29.0	3.6	60.4	4.2	0.8	0.0	0.0	0.9	1.0	100.0	98.1	97.2	452
Дундаж	36.6	4.0	53.6	3.9	0.5	0.0	0.0	0.7	0.6	100.0	98.6	98.1	476
Дунджаас дээгүүр	37.0	7.6	53.2	1.4	0.0	0.0	0.3	0.6	0.0	100.0	99.1	99.1	448
Дээгүүр	49.2	2.8	44.7	1.4	0.4	0.0	0.0	1.5	0.0	100.0	98.5	98.2	504
Өрхийн гэрүүлэгчийн үндэс угсаа*													
Халх	37.4	4.2	53.5	3.1	0.5	0.1	0.1	0.9	0.3	100.0	98.8	98.1	1916
Казах	17.4	1.9	75.5	0.8	0.0	0.0	0.0	1.0	3.5	100.0	95.5	95.5	92
Бусад	32.8	4.0	56.1	5.7	0.6	0.3	0.0	0.6	0.0	100.0	99.4	98.6	372

¹ НУТС-ны үзүүлэлт 5.5а; МХЗ-ын үзүүлэлт 5.5 - Жирэмсний хяналтад хамрагдалт

² НУТС-ны үзүүлэлт CSI6.1 - Жирэмсний хяналтад хамрагдалт (МУ-д мөрдөгдөж буй аргачлалтын дагуу тооцсон)

* "Өрхийн гэрүүлэгчийн үндэс угсаа" нь харуулагдаагүй 9 ажилтат (жингэлтэй)-ыг харуулаагүй.

^a Жирэмсний хяналтад орохдоо нэгдсэн олон хүнд үзүүлсэн бол асуултын хамгийн эхэнд бичигдсэн харуулгыг үндсэн харуулгаар авсан болно.

^b Ур чадвар эзэмшсэн эмнэлгийн мэргэжилтэнд бариагч/ засалчаас бусад эрүүл мэндийн мэргэжилтэнг хамруулсан.

^c Ур чадвар эзэмшсэн эмнэлгийн мэргэжилтэнд бага эмч, сувилагч болон бариагч/ засалчаас бусад эрүүл мэндийн мэргэжилтэнг хамруулсан.

Хүсэгт МН.2: Жирэмсний хяналтад үзүүлсэн тоо, анх үзүүлэх үеийн жирэмсний хугацаа

Судалгааны өмнөх 2 жилийн хугацаанд хүүхэд төрүүлсэн 15-49 насны эмэгтэйдүүдийн хувь, жирэмсний хяналтад үзүүлсэн тоо, анх үзүүлэх үеийн жирэмсний хугацаагаар, Монгол Улс, 2013 он	Эмэгтэйдүүдийн хувь, хяналтад үзүүлсэн тоо				Жирэмсний хяналтад үзүүлсэн тоо				Эмэгтэйдүүдийн хувь, хяналтад анх үзүүлэх үеийн жирэмсний хугацаагаар				Судалгааны өмнөх 2 жилийн хугацаанд хүүхэд төрүүлсэн, жирэмсэн үедээ дор хаяж 1 удаа хянуулсан эмэгтэйдүүдийн тоо		
	Хяналтад ороогүй удаа	1 удаа	2 удаа	3 удаа	Хяналтад ороогүй удаа	Дүн мэдэхгүй	Дүн мэдэхгүй	Дүн мэдэхгүй	Хяналтад ороогүй удаа	Эхний 3 сар	4-5 сар	6-7 сар	8 ба түүнээс дээш сар	Хяналтад анх үзүүлэх үеийн жирэмсний хугацаа (гольч сар) ¹	Судалгааны өмнөх 2 жилийн хугацаанд хүүхэд төрүүлсэн, жирэмсэн үедээ дор хаяж 1 удаа хянуулсан эмэгтэйдүүдийн тоо
Бүтд	0.4	0.6	2.1	4.5	89.6	2.8	100.0	75.1	0.4	78.8	15.9	3.6	0.9	2389	2371
Бүс															
Баруун	1.3	1.3	2.9	10.7	82.4	1.4	100.0	58.4	0.9	67.1	21.6	6.5	2.5	336	329
Хангай	0.3	0.6	3.0	5.7	87.7	2.6	100.0	68.5	0.3	75.6	19.5	3.9	0.7	470	469
Төв	0.4	1.1	1.9	3.3	88.8	4.5	100.0	74.6	0.4	79.3	14.5	4.1	1.6	397	395
Зүүн	0.0	0.0	0.9	2.8	95.9	0.3	100.0	82.3	0.0	76.0	21.2	1.6	0.9	160	160
Улаанбаатар	0.3	0.3	1.7	2.5	92.1	3.1	100.0	82.7	0.3	84.4	12.1	2.5	0.3	1026	1019
Хот, хөдөө															
Хот	0.4	0.2	1.8	2.8	92.0	2.9	100.0	80.2	0.4	82.7	13.6	2.8	0.4	1519	1510
Хөдөө	0.6	1.3	2.7	7.4	85.4	2.7	100.0	66.3	0.5	72.1	20.0	4.9	1.9	870	862
Байршил															
Нийслэл	0.3	0.3	1.7	2.5	92.1	3.1	100.0	82.7	0.3	84.4	12.1	2.5	0.3	1026	1019
Аймгийн төв	0.5	0.1	2.0	3.3	91.7	2.4	100.0	75.0	0.5	79.0	16.5	3.2	0.6	493	491
Сумын төв	0.5	1.7	2.9	3.9	88.7	2.3	100.0	72.4	0.0	72.9	19.2	5.5	1.9	246	245
Хөдөө	0.6	1.1	2.6	8.7	84.1	2.9	100.0	63.8	0.6	71.9	20.4	4.7	1.9	624	617
Эхний хүүхдээ төрүүлэх үеийн нас															
15-19	0.0	1.7	7.4	7.2	80.9	2.8	100.0	51.5	0.0	60.7	30.7	7.4	1.2	108	108
20-24	0.5	0.7	2.8	4.8	88.8	2.4	100.0	74.1	0.5	78.8	15.2	4.5	1.0	652	648
25-29	0.7	0.5	2.2	4.4	88.9	3.4	100.0	74.6	0.5	78.6	16.5	2.8	1.1	705	698
30-34	0.2	0.4	1.0	4.7	90.9	2.8	100.0	78.0	0.2	81.2	13.8	3.2	1.2	538	535
35-39	0.3	0.7	0.9	2.5	92.9	2.8	100.0	79.0	0.3	84.0	12.7	2.4	0.0	301	298
40-44	0.9	0.0	1.2	4.5	91.8	1.6	100.0	85.7	0.9	72.3	21.9	4.0	0.9	83	82
45-49	(*)	(*)	(*)	(*)	(*)	(*)	100.0	(*)	0.0	43.2	56.8	0.0	0.0	(*)	2
Боловсрол															
Боловсролгүй	0.9	0.0	4.7	13.1	77.1	4.3	100.0	57.5	0.9	65.5	25.8	4.8	2.6	132	130
Бага	1.8	1.6	2.5	9.2	83.0	1.8	100.0	62.0	1.8	74.3	18.2	3.9	0.4	159	154
Суурь	1.0	1.6	1.8	7.0	87.7	0.9	100.0	70.3	1.0	74.0	19.8	2.6	2.3	309	305
Бүрэн дунд	0.2	0.4	4.0	3.7	88.3	3.4	100.0	74.9	0.2	77.9	17.0	4.1	0.6	616	613
Техникийн болон гусгай мэргэжлийн дунд	0.5	1.9	1.3	2.4	93.1	0.9	100.0	76.8	0.5	76.2	18.3	2.9	2.1	180	179
Өрхийн аж байдалын түвшин															
Дээд	0.1	0.1	0.8	2.6	93.0	3.4	100.0	80.9	0.0	83.9	11.9	3.4	0.4	994	990
Доогуур	0.4	1.5	3.3	8.4	83.1	3.3	100.0	61.9	0.4	69.2	23.4	4.8	1.8	509	505
Дунджаас доогуур	1.0	0.7	2.8	5.3	87.5	2.7	100.0	70.1	1.0	73.9	17.7	6.3	0.8	452	446
Дундаж	0.9	0.7	1.5	3.0	91.2	2.8	100.0	77.2	0.6	79.3	15.6	2.8	1.2	476	471
Дунджаас дээгүүр	0.0	0.0	2.4	3.6	91.1	2.9	100.0	81.4	0.0	85.1	12.7	1.5	0.5	448	447
Өрхийн тэргүүлэгчийн үлдэс угсаа*															
Халх	0.3	0.5	1.8	3.7	90.6	3.0	100.0	77.7	0.3	79.8	15.5	3.4	0.8	1916	1907
Казах	4.7	3.0	4.9	17.3	67.0	3.0	100.0	38.6	3.5	70.3	15.3	4.5	1.7	92	84
Бусад	0.0	0.2	2.6	5.1	90.3	1.8	100.0	72.3	0.0	76.3	17.8	4.1	1.7	372	371

¹ НУТС-ны үзүүлэлт 5.5b; МХЗ-ын үзүүлэлт 5.5 - Жирэмсний хяналтад хамрагдалт
² НУТС-ны үзүүлэлт CS16.2 - Жирэмсний хяналтад байх хугацаагаар 6 болон түүнээс дээш удаа үзүүлсэн жирэмсэн эмэгтэйдүүдийн эзлэх хувь
³ НУТС-ны үзүүлэлт CS16.3 - Жирэмсний эрт үеийн хяналт (МУ-д мөрдөгдөж буй аргагчдын дагуу тооцсон)
⁴ НУТС-ны үзүүлэлт CS16.4 - Хяналтад анх үзүүлэх үеийн жирэмсний хугацаа (гольч сар)
 * "Өрхийн тэргүүлэгчийн үлдэс угсаа"- нь харуулагдаагүй 9 ажиглалт (ажиглэгдээгүй)-ыг харуулаагүй.

Хүсвэгт MN.3: Жирэмсний хяналтын бүрдэлдүүн

Судалгааны өмнөх 2 жилийн хугацаанд хүүхэд төрүүлсэн, жирэмсний хяналтад үзүүлэхээ цусны даралтаа хэмжүүлж, шээс болон цусны ерөнхий, БЭДХ буюу үтрээний наас, ДОХ-ын шинжилгээ өгч, жингээ хэмжүүлж, гэмбүүгийн сорил тавиулж, ЭХО-д харуулан цэжгийн зураг авахуулсан 15-49 насны эмэгтэйчүүдийн хувь, Монгол Улс, 2013 он

Эмэгтэйчүүдийн хувь

	Цусны даралтаа хэмжүүлсэн	Шээсний ерөнхий шинжилгээ өгсөн	Цусны ерөнхий шинжилгээ өгсөн	БЭДХ буюу үтрээний наашиг шинжилгээ өгсөн	Жингээ хэмжүүлсэн	Тэмбүүгийн сорил тавиулсан	ДОХ-ын шинжилгээ өгсөн	ЭХО-д харуулсан	Цэжгийн зураг авахуулсан	Цусны даралтаа хэмжүүлж, шээс болон цусны ерөнхий, БЭДХ буюу үтрээний наашиг шинжилгээ өгч, жингээ хэмжүүлж, гэмбүүгийн сорил тавиулж, ЭХО-д харуулан цэжгийн зураг авахуулсан ¹	Судалгааны өмнөх 2 жилийн хугацаанд хүүхэд төрүүлсэн эмэгтэйчүүдийн тоо
Бүгд	96.6	97.6	97.7	95.4	98.5	83.5	89.9	97.2	76.7	94.7	2389
Бус											
Баруун	93.7	91.7	91.1	81.2	94.1	64.1	72.0	91.6	42.0	86.1	336
Хангай	94.6	97.3	97.6	93.8	98.8	78.3	81.6	96.4	57.9	92.7	470
Төв	98.9	97.1	98.9	97.7	98.6	86.9	92.3	98.5	77.7	96.4	397
Зүүн	98.9	98.7	99.6	99.1	99.7	96.8	94.5	98.5	78.8	97.1	160
Улаанбаатар	98.0	99.1	99.2	99.3	99.5	88.9	97.8	98.6	96.0	97.5	1026
Хот, хөдөө											
Хот	97.8	99.0	99.2	99.2	99.5	88.0	95.9	98.5	90.0	97.2	1519
Хөдөө	94.6	95.3	95.2	88.7	96.7	75.7	79.4	94.8	53.5	90.4	870
Байршил											
Нийслэл	98.0	99.1	99.2	99.3	99.5	88.9	97.8	98.6	96.0	97.5	83.6
Аймгийн төв	97.5	98.7	99.2	99.0	99.5	86.2	91.8	98.4	77.5	96.7	493
Сумын төв	96.4	97.8	97.8	94.5	96.9	85.9	86.3	97.8	60.2	93.9	246
Хөдөө	93.8	95.0	94.1	86.4	96.2	71.7	76.6	93.9	50.9	89.0	624
Эхний хүүхдээ төрүүлэх үеийн нас											
15-19	90.4	96.2	96.9	94.5	98.5	87.6	87.8	98.5	74.7	86.6	108
20-24	95.2	98.0	97.6	95.7	98.5	85.1	90.7	97.7	76.2	93.8	652
25-29	96.6	97.3	97.2	95.0	98.1	82.1	88.0	96.7	74.8	94.2	705
30-34	98.8	97.7	98.3	94.7	98.2	80.9	90.7	96.8	78.2	97.0	538
35-39	98.0	97.8	98.4	96.9	99.7	85.6	90.9	97.2	78.7	95.8	301
40-44	98.1	98.1	98.1	97.1	98.1	87.6	92.3	96.6	84.1	98.1	83
45-49	(*)	(*)	(*)	(*)	(*)	(*)	(*)	(*)	(*)	(*)	2
Боловсрол											
Боловсролгүй	92.0	95.5	95.6	89.2	96.2	73.9	77.8	94.5	57.5	88.8	132
Бага	93.1	89.8	90.6	81.5	91.8	60.0	70.3	91.4	47.8	85.3	159
Сурь	95.4	96.5	96.2	90.4	97.2	78.5	82.3	94.4	66.6	92.8	309
Бүрэн дунд Техникийн болон тусгай мэргэжлийн дунд	96.5	98.3	98.3	97.6	99.2	87.6	92.3	97.9	81.2	95.3	616
Дээд	94.4	98.0	98.4	97.3	98.9	87.8	93.0	99.5	78.2	93.9	180
Өрхийн аж байдалын түвшин											
Доогуур	94.2	99.0	99.2	98.3	99.7	86.9	94.8	98.4	84.0	97.4	994
Дунджаас доогуур	94.7	96.6	96.8	95.5	97.9	82.2	87.8	97.3	72.6	89.3	509
Дундаж	96.5	98.6	98.6	96.4	98.4	83.1	92.8	97.1	79.0	96.0	452
Дунджаас дээгүүр	98.6	99.6	99.6	99.4	99.8	86.5	95.5	99.0	88.8	97.8	476
Дээгүүр	99.3	98.7	99.5	99.7	100.0	92.4	97.3	98.6	91.4	97.7	448
Өрхийн тэргүүлэгчийн үндэс угсаа*											
Халх	97.0	98.5	97.0	97.0	99.1	85.9	92.0	97.8	79.3	94.3	67.8
Казах	88.2	77.0	79.9	70.5	83.2	40.3	48.6	81.2	45.7	72.4	92
Бусад	96.7	97.9	96.4	93.1	98.8	82.4	88.6	97.7	71.7	93.9	62.9

¹ НУТС-ны үзүүлэлт 5.6 - Жирэмсний хяналтын бүрдэлдүүн

² НУТС-ны үзүүлэлт CS16.5 - Жирэмсний хяналтын бүрдэлдүүн: Хамрагдал зохих бүх үйлчилгээг авсан (МУ-д мөрдөгдөж буй аргачлалыг дагуу тооцсон)

* "Өрхийн тэргүүлэгчийн үндэс угсаа" нь хариулагчдаагүй 9 ажилтат (өнгөтгөлдүүг)-ыг харуулав.

Хүснэгт MN-4: Жирэмсний хяналтад үзүүлсэн газар

Судалгааны өмнөх 2 жилийн хугацаанд хүүхэд төрүүлсэн, жирэмсэн үедээ хяналтад үзүүлсэн 15-49 насны эмэгтэйдүүдийн хувь, үйчлилгээ авсан газраар, Монгол Улс, 2013 он

	Жирэмсний хяналтад үзүүлсэн газар										Хяналтад үзүүлсэн газрын дундаж тоо	Судалгааны өмнөх 2 жилийн хугацаанд хүүхэд төрүүлсэн эмэгтэйдүүдийн тоо
	Тусгай мэргэжлийн төв		Улсын эмнэлэг		Хувийн эмнэлэг		ТББ-ын эмнэлэг		Хяналтад ороогүй			
	Тусгай мэргэжлийн төв	Нэгдсэн эмнэлэг	Амаржих газар	Сумын/орхийн эмнэлэг	Улаанбаатарын оргой/өргүй эмнэлэг	Хувийн эмнэлэг	Аймаг/сумын оргой/өргүй эмнэлэг	ТББ-ын эмнэлэг	Хяналтад ороогүй	Хяналтад үзүүлсэн газрын дундаж тоо		
Бүгд	2.7	34.1	0.7	74.5	2.9	0.8	0.2	0.4	1.2	2389		
Бүс												
Баруун	1.6	17.0	0.0	88.3	0.8	0.9	0.2	0.9	1.1	336		
Хангай	0.7	23.4	0.0	90.6	0.2	0.6	0.2	0.3	1.2	470		
Төв	2.5	34.6	1.1	74.5	1.9	1.9	0.0	0.4	1.2	397		
Зүүн	2.5	38.4	0.0	88.1	0.3	1.0	0.0	0.0	1.3	160		
Улаанбаатар	4.2	43.7	1.2	60.6	5.6	0.3	0.4	0.3	1.2	1026		
Хот, хөдөө												
Хот	3.3	41.7	0.9	65.7	4.3	0.8	0.3	0.4	1.2	1519		
Хөдөө	1.8	20.8	0.2	90.0	0.5	0.6	0.0	0.5	1.1	870		
Байршил												
Нийслэл	4.2	43.7	1.2	60.6	5.6	0.3	0.4	0.3	1.2	1026		
Аймгийн төв	1.4	37.6	0.5	76.4	1.5	1.9	0.3	0.5	1.2	493		
Сумын төв	2.3	26.4	0.7	85.2	0.8	0.7	0.0	0.0	1.2	246		
Хөдөө	1.6	18.5	0.0	91.8	0.4	0.6	0.0	0.6	1.1	624		
Эхийн хүүхдээ төрүүлэх үеийн нас												
15-19	2.1	38.8	1.1	73.6	1.3	0.7	0.0	0.0	1.2	108		
20-24	1.9	32.9	0.5	75.1	2.6	0.8	0.5	0.5	1.1	652		
25-29	2.7	33.1	0.2	77.8	2.1	0.8	0.1	0.5	1.2	705		
30-34	2.6	33.6	0.9	73.2	3.6	1.0	0.0	0.2	1.2	538		
35-39	4.8	36.2	1.7	70.8	4.9	0.0	0.4	0.3	1.2	301		
40-44	4.0	41.0	0.0	66.4	1.5	0.9	0.0	0.9	1.1	83		
45-49	(*)	(*)	(*)	(*)	(*)	(*)	(*)	(*)	(*)	2		
Боловсрол												
Боловсролгүй	0.7	21.0	0.0	93.9	0.0	0.8	0.0	0.9	1.2	132		
Бага	0.6	17.3	0.4	88.4	0.0	1.3	0.0	1.8	1.1	159		
Суурь	1.2	24.6	0.7	85.4	0.2	0.0	0.0	1.0	1.1	309		
Бүрэн дунд	2.6	34.0	1.0	75.0	1.2	0.4	0.3	0.2	1.1	616		
Техникийн												
болон тусгай	2.0	38.6	0.6	71.3	1.1	0.5	0.0	0.5	1.1	180		
мэргэжлийн												
дунд												
Дээд	4.1	40.7	0.6	66.7	5.9	1.2	0.3	0.0	1.2	994		
Өрхийн аж байдалын түвшин												
Доогуур	1.2	21.8	0.3	90.8	0.3	0.6	0.0	0.4	1.2	509		
Дунджаас доогуур	2.3	28.9	0.5	79.1	0.2	0.7	0.0	1.0	1.1	452		
Дундаж	2.1	31.9	0.6	76.5	1.3	0.8	0.3	0.6	1.1	476		
Дунджаас дээгүүр	5.3	40.7	1.1	68.2	1.2	0.3	0.3	0.0	1.2	448		
Дээгүүр	3.0	47.4	0.9	57.8	11.0	1.3	0.5	0.0	1.2	504		
Өрхийн гэрүүлэгчийн үндэс угсаа*												
Халх	2.9	34.8	0.7	73.1	3.2	0.6	0.3	0.3	1.2	1916		
Казах	1.4	24.4	0.0	80.6	0.0	0.0	0.0	3.5	1.1	92		
Бусад	2.5	32.5	0.6	79.9	2.0	1.7	0.0	0.0	1.2	372		

* "Өрхийн гэрүүлэгчийн үндэс угсаа" нь харуулагдаагүй 9 ажиглалт (жигнэлдээгүй)-ыг харуулаагүй.

Хүснэгт МН-5: Жирэмсний хяналтын зөвлөгөө
Судалгааны өмнөх 2 жилийн хугацаанд хүүхдэд төрүүлсэн, жирэмснээ хянуулахдаа зөвлөгөө авсан 15-49 насны эмэгтэйдүүдийн хувь, зөвлөгөөний төрлөөр, Монгол Улс, 2013 он

Жирэмсний хяналтын зөвлөгөө	Жирэмсний хяналтын зөвлөгөө												Бүх зөвлөгөө авсан эмэгтэйдүүдийн хувь	Судалгаанаас өмнөх 2 жилийн хугацаанд хүүхдэд төрүүлсэн, жирэмсний хяналтад үзүүлсэн									
	Жирэмсний хяналтын зөвлөгөөг авч холбогдон	Жирэмсний үеийн хоололт	Хорт зуршил (архи, тамхин)	Жирэмсний эмгэг байдал/ няуутай шинжүүд	Тэтгэмж авах	Төрийн бэлтгэл, төрийн хүчинлэг	Зүлбэлт, дүүтүү төрөгөөс сөрөнгөх гэхүй	Эрхтэн тогтоонооны эмгэг	Төрөлт	Жирэмсний хожуу хорлодо	Хоч арьцах гэхүй	Төрөгтөл бэлтгэх гэхүй			Идүү тээлт	Төрөх үеийн өвчлөлт	Төрөний дараах үе	Нярайн асаргаа	Гэр бүл төлөвлөлт	Бэлтгэлийн замаар дамжих халдвар	Авсан зөвлөгөөний дундаж тоо	Ядаж нэг зөвлөгөө авсан эмэгтэйдүүдийн хувь	Бүх зөвлөгөө авсан эмэгтэйдүүдийн хувь
Бүгд	80.8	76.0	75.2	78.3	72.8	87.8	73.3	62.1	74.2	70.2	69.1	73.6	57.3	51.7	60.0	68.6	49.7	58.4	12	96.4	28.7	2380	
Бүс																							
Баруун	77.1	70.7	69.5	73.3	66.8	85.4	67.1	56.1	72.2	68.2	66.0	69.1	53.8	48.4	60.3	69.6	47.7	55.1	12	94.2	24.3	333	
Хангай	82.9	78.0	79.6	80.7	76.3	91.3	75.6	61.7	78.0	73.9	74.4	76.7	60.6	56.2	67.5	77.4	54.3	66.2	13	97.1	34.4	469	
Төв	79.5	77.1	71.9	76.2	73.8	90.5	74.4	60.2	75.9	69.0	68.6	75.8	55.0	49.5	60.7	70.1	47.0	58.7	12	97.3	25.4	395	
Зүүн	87.1	83.0	83.9	86.5	80.9	91.9	79.3	70.5	86.5	81.6	80.6	85.3	62.0	62.8	73.7	79.8	62.9	73.1	14	97.0	39.9	160	
Улаанбаатар	80.5	75.4	74.9	78.3	71.4	85.4	73.0	63.7	70.6	67.9	66.0	70.9	57.0	49.9	54.1	61.9	47.2	53.4	12	96.3	27.0	1023	
Хот, хөдөө																							
Хот	81.1	76.0	74.9	77.9	71.8	86.3	72.4	62.3	72.0	68.6	66.9	71.4	55.7	50.2	55.9	64.6	47.5	54.2	12	96.3	26.6	1514	
Хөдөө	80.3	76.2	75.8	79.0	74.5	90.6	74.9	61.8	78.2	73.0	72.8	77.4	60.0	54.4	67.1	75.5	53.6	65.8	13	96.4	32.3	866	
Байршил																							
Нийслэл	80.5	75.4	74.9	78.3	71.4	85.4	73.0	63.7	70.6	67.9	66.0	70.9	57.0	49.9	54.1	61.9	47.2	53.4	12	96.3	27.0	1023	
Аймагын төв	82.3	77.2	74.8	77.0	72.6	88.1	71.3	59.5	74.7	70.2	69.0	72.5	53.0	50.8	59.8	70.3	48.1	55.7	12	96.4	25.8	491	
Сумын төв	82.3	76.3	77.9	83.9	76.5	91.7	76.0	63.0	78.4	72.1	72.3	82.7	61.1	55.1	71.7	76.8	54.5	69.3	13	98.0	30.7	246	
Хөдөө	79.5	76.1	74.9	77.0	73.7	90.1	74.5	61.3	78.2	73.4	73.0	75.3	59.6	54.2	65.3	75.1	53.2	64.4	13	95.8	32.9	620	
Эхийн хүүхдээ төрүүлэх үеийн нас																							
15-19	74.6	68.4	64.3	69.6	69.7	86.4	66.8	56.6	76.3	62.7	69.3	70.5	52.7	48.9	60.7	70.7	52.3	58.5	12	94.5	28.2	108	
20-24	82.2	75.4	77.6	81.2	77.3	88.2	73.1	60.5	74.6	70.3	71.4	76.3	59.1	54.2	61.0	70.7	48.1	61.5	13	97.5	26.7	648	
25-29	80.4	73.0	75.8	76.6	71.8	86.8	71.8	67.5	73.0	68.3	67.5	70.0	54.1	48.3	58.7	66.7	47.5	55.0	12	95.8	26.3	701	
30-34	83.2	77.1	72.1	75.7	69.2	88.1	71.8	61.4	72.5	69.7	67.2	73.4	58.6	50.1	59.4	68.2	50.8	57.6	12	96.6	31.3	537	
35-39	82.3	82.1	77.8	82.8	72.6	88.4	77.3	70.6	77.8	75.5	70.2	76.7	57.4	56.4	59.2	68.9	53.0	58.0	13	95.2	33.2	301	
40-44	88.1	88.0	77.4	80.3	73.0	92.4	85.6	65.1	77.1	79.1	71.2	75.7	65.6	58.3	68.2	78.8	56.6	68.8	13	100.0	30.9	82	
45-49	74.6	61.7	66.2	68.5	62.8	81.1	57.2	50.8	63.7	56.0	59.9	63.5	46.0	41.2	50.8	62.7	42.4	51.3	11	92.3	18.3	297	
Жирэмсний хяналтад үзүүлсэн тоо*	1-4	70.9	61.7	66.2	68.5	67.0	73.6	61.0	74.3	70.3	67.7	72.2	58.2	55.1	61.8	69.4	51.4	59.3	12	96.1	28.6	467	
5-6	78.9	76.0	76.6	76.9	70.8	89.1	74.5	62.4	76.1	71.2	70.0	74.0	57.0	51.5	61.7	69.9	51.4	59.2	13	97.3	28.4	788	
7-9	81.8	77.8	75.1	80.0	74.8	88.7	77.9	66.7	76.0	74.3	72.4	77.4	61.2	54.0	60.8	69.5	49.6	59.7	13	96.9	32.5	759	
10+	84.6	79.5	78.2	80.9	75.0	88.5	77.9	66.7	76.0	74.3	72.4	77.4	61.2	54.0	60.8	69.5	49.6	59.7	13	96.9	32.5	759	
Боловсрол																							
Боловсролгүй	73.1	68.4	69.4	62.9	64.8	87.8	66.3	48.5	70.4	66.8	62.6	69.5	58.4	46.2	55.3	70.6	48.8	56.8	11	95.0	24.9	131	
Бага	77.4	71.1	72.6	75.2	69.3	86.3	66.3	60.6	74.8	66.0	68.9	70.2	52.0	47.0	64.0	73.9	48.4	57.3	12	92.2	23.8	156	
Суурь	80.0	77.6	76.3	81.0	76.6	88.3	75.1	66.0	76.9	76.4	74.8	78.1	64.4	58.0	65.7	74.0	54.5	65.5	13	97.1	35.6	306	
Бүрэн дунд	81.1	74.8	76.8	79.2	73.5	88.5	74.5	62.5	75.2	68.9	71.5	73.4	59.2	51.8	59.1	70.2	49.0	60.6	12	95.7	29.1	614	
Техникийн																							
болон тусгай мөргөжлийн дунд	82.8	80.0	74.8	83.4	80.0	93.0	77.7	65.1	80.3	72.3	72.4	77.6	60.2	55.1	66.8	74.7	51.5	66.5	13	100.0	33.2	179	
Өрхийн аж байдал																							
Дунд	82.0	77.4	75.1	78.4	71.4	86.6	73.3	62.2	72.1	69.9	66.0	72.7	54.0	50.6	57.6	63.7	48.7	53.8	12	96.7	26.7	994	
Доогуур	77.9	75.6	76.0	76.6	74.4	89.9	73.9	61.6	77.4	72.2	72.1	75.9	58.6	53.1	64.3	74.4	52.2	63.3	13	95.9	30.4	507	
Дундаас доогуур	82.0	76.9	75.4	78.3	72.3	88.0	71.1	60.5	75.7	70.1	71.0	74.7	59.7	52.4	61.7	73.0	48.8	64.4	13	96.9	28.8	448	
Дундаж	81.8	77.1	76.7	81.3	75.0	91.2	74.5	62.9	76.7	71.6	72.3	75.5	57.2	49.9	61.2	70.1	51.4	61.6	13	97.4	30.9	473	
Дундаас дээгүүр	85.2	76.4	79.6	82.4	76.1	87.4	77.9	67.1	74.3	73.9	69.1	75.6	58.5	55.8	59.6	66.4	49.5	57.2	13	97.4	30.5	448	
Дэлгэр	77.6	74.5	68.9	73.4	66.5	82.9	69.6	58.9	67.4	63.8	61.2	66.8	52.6	47.9	53.4	59.4	46.4	46.2	11	94.6	23.2	504	
Өрхийн тэргүүлэгчийн үндэс үеэс*																							
Халих	81.6	77.1	76.2	79.7	73.8	88.8	74.3	62.6	74.5	70.8	69.4	74.3	58.1	52.0	59.7	68.8	50.5	59.0	13	97.0	29.1	1910	
Казах	70.1	63.8	64.3	65.9	59.5	75.7	58.6	56.9	65.2	61.5	58.7	65.9	52.7	52.9	54.3	57.2	48.7	44.6	11	85.7	23.6	89	
Бусад	79.4	73.9	73.3	74.5	70.9	86.3	72.2	61.0	75.2	69.4	70.3	72.3	54.7	50.3	63.5	70.7	45.9	58.8	12	96.2	27.7	372	

* "Өрхийн тэргүүлэгчийн үндэс үеэс" нь харуулжээгүй 9 ажиглагч (ажиглагчгүй)-ыг харуулаагүй.

Хүснэгт МН.6: Жирэмний хяналтад үзүүлэхэд тохиолдсон бэрхшээл

Судалгааны өмнөх 2 жилийн хугацаанд хүүхэд төрүүлсэн, жирэмсэн үедгээ хяналтад үзүүлсэн 15-49 насны эмэгтэичүүдийн хувь, хянуулахад тохиолдсон бэрхшээлээр, Монгол Улс, 2013 он

	Мөнгө, санхүүгийн				Жирэмний хяналтад үзүүлэхэд тохиолдсон бэрхшээл				Судалгаанаас өмнөх 2 жилийн хугацаанд хүүхэд төрүүлсэн, жирэмний хяналтад үзүүлсэн эмэгтэичүүдийн тоо		
	Мөнгө, санхүүгийн	Эмнэлгээс хол	Ажил ихтэй, зав байхгүй	Бүртгэлгүй	Эмнэлгийн мэргэжилтний харьцаа муу	Эмнэлгийн ачаалал их	Бусад	Бэрхшээл тохиолдоогүй	Дүн		
Бүгд	0.1	0.8	0.3	0.3	2.6	11.5	1.7	82.7	100.0	2380	
Бүс											
Баруун	0.0	2.9	0.2	0.0	1.4	2.8	1.0	91.6	100.0	333	
Хангай	0.0	0.0	0.0	0.4	2.0	5.3	0.8	91.5	100.0	469	
Төв	0.0	0.8	0.2	0.5	2.0	4.6	0.7	91.1	100.0	395	
Зүүн	0.6	0.0	0.0	0.5	0.4	7.4	0.4	90.8	100.0	160	
Улаанбаатар	0.1	0.7	0.5	0.3	3.8	20.4	2.9	71.2	100.0	1023	
Хот, хөдөө											
Хот	0.2	0.5	0.5	0.3	3.5	16.2	2.1	76.7	100.0	1514	
Хөдөө	0.0	1.4	0.0	0.3	1.1	3.1	1.0	93.0	100.0	866	
Байршил											
Нийслэл	0.1	0.7	0.5	0.3	3.8	20.4	2.9	71.2	100.0	1023	
Аймгийн төв	0.2	0.1	0.3	0.4	2.7	7.6	0.4	88.3	100.0	491	
Сумын төв	0.0	0.8	0.0	0.7	0.8	4.8	1.8	91.0	100.0	246	
Хөдөө	0.0	1.7	0.0	0.2	1.2	2.5	0.7	93.9	100.0	620	
Эхний хүүхдээ төрүүлэх үеийн нас											
15-19	0.0	0.0	0.0	0.7	0.7	11.9	1.1	85.6	100.0	108	
20-24	0.0	1.0	0.1	0.3	2.1	11.9	1.4	83.2	100.0	648	
25-29	0.3	0.6	0.3	0.2	3.1	12.1	2.0	81.2	100.0	701	
30-34	0.0	1.0	0.3	0.2	3.1	10.7	1.8	83.0	100.0	537	
35-39	0.0	1.1	0.3	0.4	2.1	11.5	1.5	83.0	100.0	301	
40-44	0.0	0.0	1.7	2.7	2.4	7.5	2.9	82.8	100.0	82	
45-49	(*)	(*)	(*)	(*)	(*)	(*)	(*)	(*)	100.0	2	
Боловсрол											
Боловсролгүй	0.7	2.6	0.0	0.0	1.7	1.3	1.0	92.7	100.0	131	
Бага	0.9	1.8	0.0	0.0	0.8	2.1	0.5	93.8	100.0	156	
Суурь	0.0	0.9	0.0	1.0	1.4	5.3	0.7	90.7	100.0	306	
Бүрэн дунд	0.0	0.6	0.3	0.0	2.2	10.3	1.9	84.8	100.0	614	
Техникийн											
болон тусгай мэргэжлийн	0.0	1.5	0.0	1.1	1.6	6.6	0.0	89.1	100.0	179	
дунд											
Дээд	0.0	0.4	0.5	0.3	3.8	17.8	2.5	74.6	100.0	994	
Өрхийн аж байдлын түвшин											
Доогуур	0.3	1.7	0.0	0.4	1.4	1.8	0.5	93.9	100.0	507	
Дунджаас доогуур	0.2	0.5	0.0	0.2	1.5	8.8	1.4	87.3	100.0	448	
Дундаж	0.0	1.5	0.5	0.7	1.2	12.1	1.6	82.4	100.0	473	
Дунджаас дээгүүр	0.0	0.4	0.5	0.2	3.8	15.8	2.3	77.1	100.0	448	
Дээгүүр	0.0	0.0	0.4	0.2	4.9	19.1	2.8	72.5	100.0	504	
Өрхийн гэрүүлэгчийн үндэс угсаа*											
Халх	0.1	0.8	0.2	0.4	2.7	12.2	1.8	81.8	100.0	1910	
Кавказ	0.0	1.3	0.9	0.0	1.8	5.2	0.0	90.8	100.0	89	
Бусад	0.0	1.0	0.4	0.0	2.5	9.6	1.6	84.9	100.0	372	

* "Өрхийн гэрүүлэгчийн үндэс угсаа" нь харилцалгагүй 9 ажиглагч (жигнэлгээгүй)-ыг харуулаагүй.

Хүснэгт MN.7: Жирэмсний хүндрэл

Судалгааны өмнөх 2 жилийн хугацаанд хүүхэд төрүүлсэн, жирэмсний хүндрэл тохиолдсон 15-49 насны эмэгтэйчүүдийн хувь, тохиолдсон хүндрэлээр, Монгол Улс, 2013 он

	Жирэмсэн үед нь ямар нэгэн хүндрэл тохиолдсон эмэгтэйчүүдийн хувь	Жирэмсний хүндрэл					Судалгаанаас өмнөх 2 жилийн хугацаанд хүүхэд төрүүлсэн эмэгтэйчүүдийн тоо
		Үтрээнээс цус гарсан	Толгой өвдөж, эргэх, нүд бүрэлзэх, чих шуугих, даралт ихсэх шинж тэмдгийн аль нэг нь илэрсэн	Цусны даралт ихсэж байгаад татаж, ухаан алдсан	Ураг орчмын шингэн хугацаанаасаа өмнө гарсан	Бусад	
Бүгд	48.3	9.2	38.5	4.0	9.6	8.5	2389
Бүс							
Баруун	42.2	10.5	32.0	5.1	10.3	7.2	336
Хангай	53.5	8.5	45.2	2.4	12.2	7.7	470
Төв	56.0	10.3	47.1	3.0	9.2	8.5	397
Зүүн	42.1	8.3	35.7	1.2	7.1	4.6	160
Улаанбаатар	46.0	8.8	34.7	5.1	8.7	9.8	1026
Хот, хөдөө							
Хот	48.8	9.0	37.8	4.6	9.9	10.0	1519
Хөдөө	47.5	9.5	39.7	2.9	9.0	5.8	870
Байршил							
Нийслэл	46.0	8.8	34.7	5.1	8.7	9.8	1026
Аймгийн төв	54.7	9.6	44.4	3.4	12.6	10.4	493
Сумын төв	47.8	7.6	38.6	3.1	7.0	7.7	246
Хөдөө	47.3	10.2	40.2	2.8	9.8	5.0	624
Эхийн хүүхдээ төрүүлэх үеийн нас							
15-19	34.7	4.8	26.1	1.3	12.5	3.7	57
20-24	47.6	9.5	39.1	3.0	10.1	7.4	561
25-29	46.9	9.4	37.2	3.4	10.0	7.8	734
30-34	48.3	9.2	38.5	4.2	9.9	9.0	574
35-39	54.4	9.9	43.5	5.3	7.9	10.4	349
40-44	50.0	5.3	35.5	9.2	6.8	12.2	108
45-49	(*)	(*)	(*)	(*)	(*)	(*)	6
Боловсрол							
Боловсролгүй	44.9	7.1	37.5	7.6	14.0	5.7	132
Бага	49.1	7.4	42.4	3.8	7.1	5.8	159
Суурь	43.3	7.9	34.5	2.1	8.7	4.6	309
Бүрэн дунд	48.3	9.0	40.6	3.0	9.1	8.4	616
Техникийн болон тусгай мэргэжлийн дунд	51.4	6.4	42.5	4.1	12.1	2.4	180
Дээд	49.7	10.8	37.3	4.6	9.5	11.6	994
Өрхийн аж байдлын түвшин							
Доогуур	48.8	8.5	42.9	3.0	10.4	4.5	509
Дунджаас доогуур	45.0	8.7	36.6	3.2	8.5	6.0	452
Дундаж	53.1	9.4	41.0	5.1	9.5	8.8	476
Дунджаас дээгүүр	49.7	9.9	37.1	5.0	13.6	12.2	448
Дээгүүр	45.1	9.4	34.8	3.6	6.2	11.1	504
Өрхийн тэргүүлэгчийн үндэс угсаа*							
Халх	49.0	9.2	38.9	3.6	9.4	8.9	1916
Казах	30.6	13.4	14.7	4.4	13.3	5.8	92
Бусад	49.0	8.5	42.5	4.9	9.2	7.2	372

* "Өрхийн тэргүүлэгчийн үндэс угсаа" нь хариулагдаагүй 9 ажиглалт (жигнэгдээгүй)-ыг харуулаагүй.

Хүснэгт МН-8: Жирэмсний хавсарсан өвчин

Судалгааны өмнөх 2 жилийн хугацаанд хүүхэд төрүүлсэн, жирэмсний хавсарсан өвчинтэй байсан 15-49 насны эмэгтэйдүүдийн хувь, өвчний төрлөөр, Монгол Улс, 2013 он

	Жирэмсний хавсарсан өвчин										Судалгаанаас өмнөх 2 жилийн хугацаанд хүүхэд төрүүлсэн эмэгтэйдүүдийн тоо
	Жирэмсний хавсарсан өвчинтэй байсан эмэгтэйдүүдийн хувь ¹	Зүрхний	Бөөр, давсагны	Элэг, цэсний	Уушигны, амьсгалын замын	Ходоод, гэдэсний	Мэдрэлийн	Халдварт өвчин	Бусад		
Бүгд	45.2	12.8	29.8	7.3	3.1	9.3	2.8	0.5	3.7	2389	
Бүс											
Баруун	45.9	13.1	34.0	10.1	2.6	9.0	2.9	0.0	2.4	336	
Хангай	48.7	15.7	32.2	9.8	2.1	10.2	2.2	0.7	3.3	470	
Төв	51.3	12.4	39.1	5.4	3.5	11.1	1.8	0.9	2.4	397	
Зүүн	42.7	9.4	24.5	4.1	4.6	8.9	3.8	0.9	4.3	160	
Улаанбаатар	41.4	12.0	24.6	6.6	3.4	8.4	3.2	0.4	4.6	1026	
Хот, хөдөө											
Хот	44.4	12.1	28.2	6.8	3.3	8.7	3.3	0.5	4.4	1519	
Хөдөө	46.6	14.0	32.6	8.3	2.8	10.5	1.9	0.5	2.5	870	
Байршил											
Нийслэл	41.4	12.0	24.6	6.6	3.4	8.4	3.2	0.4	4.6	1026	
Аймгийн төв	50.6	12.3	35.7	7.3	3.1	9.2	3.5	0.8	3.8	493	
Сумын төв	46.1	14.8	32.1	6.9	5.0	8.1	2.4	1.1	2.9	246	
Хөдөө	46.8	13.6	32.8	8.9	2.0	11.4	1.7	0.3	2.3	624	
Эхийн хүүхдээ төрүүлэх үеийн нас											
15-19	35.4	9.0	21.6	0.5	0.0	8.6	1.4	0.0	4.3	108	
20-24	43.4	10.7	29.5	5.7	2.7	8.1	2.0	0.4	2.5	652	
25-29	45.1	11.7	30.3	6.5	3.1	9.9	2.4	0.8	3.7	705	
30-34	47.7	15.7	30.8	10.5	3.3	10.1	3.6	0.6	3.7	538	
35-39	49.7	16.2	30.6	9.6	5.7	10.1	3.8	0.5	4.7	301	
40-44	40.7	11.1	28.0	8.1	1.5	7.6	5.4	0.0	7.5	83	
45-49	(*)	(*)	(*)	(*)	(*)	(*)	(*)	(*)	(*)	2	
Боловсрол											
Боловсролгүй	49.1	22.2	37.0	15.4	0.7	12.1	5.1	0.0	3.0	132	
Бага	53.0	11.9	41.2	9.0	3.9	11.4	1.0	0.0	2.4	159	
Суурь	47.1	15.5	29.7	9.7	2.5	11.3	1.8	0.2	2.0	309	
Бүрэн дунд	44.5	12.8	30.2	4.5	2.0	9.6	3.0	0.2	3.2	616	
Техникийн болон тусгай мэргэжлийн дунд	43.4	12.7	30.1	6.6	4.5	8.1	3.5	1.2	3.7	180	
Дээд	43.7	10.8	26.7	7.2	4.0	8.1	2.8	0.9	4.8	994	
Өрхийн аж байдлын түвшин											
Доогуур	48.4	14.0	34.6	10.4	2.1	10.8	2.0	0.5	1.7	509	
Дунджаас доогуур	46.8	16.0	31.3	5.2	4.5	11.7	4.0	0.2	3.4	452	
Дундаж	45.3	13.8	28.7	6.4	2.6	7.9	2.5	0.2	5.2	476	
Дунджаас дээгүүр	44.3	10.1	29.9	7.7	3.4	9.5	2.9	0.8	4.1	448	
Дээгүүр	41.2	10.1	24.5	6.8	3.3	7.0	2.7	1.0	4.1	504	
Өрхийн тэргүүлэгчийн үндэс угсаа*											
Халх	45.5	12.5	28.8	7.3	3.1	9.5	2.5	0.6	3.8	1916	
Казах	56.9	28.4	42.4	11.3	5.4	14.5	7.1	0.0	1.2	92	
Бусад	40.4	9.8	31.5	6.4	2.3	7.1	3.2	0.4	3.3	372	

¹ НҮТС-ны үзүүлэлт CS16.6 - Жирэмсний хавсарсан өвчинтэй байсан эмэгтэйдүүдийн хувь

* "Өрхийн тэргүүлэгчийн үндэс угсаа" нь харуулагддаггүй 9 ажиглалт (жигнэлдэггүй)-ыг харуулаагүй.

Хүснэгт MN.9: Төмрийн бэлдмэлийн хэрэглээ

Судалгааны өмнөх 2 жилийн хугацаанд хүүхэд төрүүлсэн, жирэмсэн үедээ төмрийн бэлдмэл хэрэглэсэн 15-49 насны эмэгтэйчүүдийн хувь, бэлдмэл хэрэглэсэн дундаж өдрийн тоо, хэрэглэсэн өдрөөр, Монгол Улс, 2013 он

	Төмрийн бэлдмэл хэрэглэсэн эмэгтэйчүүдийн хувь	Төмрийн бэлдмэл хэрэглэсэн хугацаа			Төмрийн бэлдмэл хэрэглэсэн дундаж өдрийн тоо	Судалгаанаас өмнөх 2 жилийн хугацаанд хүүхэд төрүүлсэн эмэгтэйчүүдийн тоо
		90-ээс цөөн өдөр	90-ээс олон өдөр	Мэдэхгүй		
Бүгд	83.0	56.2	25.9	0.9	63	2389
Бүс						
Баруун	80.0	55.2	24.3	0.5	57	336
Хангай	84.4	57.8	26.4	0.2	65	470
Төв	86.0	54.8	29.8	1.4	69	397
Зүүн	94.4	65.0	28.9	0.5	67	160
Улаанбаатар	80.3	55.0	24.2	1.1	62	1026
Хот, хөдөө						
Хот	82.0	55.5	25.6	0.9	63	1519
Хөдөө	84.5	57.4	26.4	0.8	64	870
Байршил						
Нийслэл	80.3	55.0	24.2	1.1	62	1026
Аймгийн төв	85.7	56.5	28.6	0.5	66	493
Сумын төв	84.7	58.1	26.3	0.3	68	246
Хөдөө	84.5	57.2	26.4	0.9	62	624
Эхийн хүүхдээ төрүүлэх үеийн нас						
15-19	82.2	50.5	31.8	0.0	67	108
20-24	84.1	57.2	25.9	0.9	62	652
25-29	82.4	56.6	24.8	1.0	61	705
30-34	81.0	56.2	24.2	0.6	62	538
35-39	83.9	55.2	28.0	0.7	70	301
40-44	88.4	56.5	29.3	2.5	72	83
45-49	(*)	(*)	(*)	(*)	(*)	2
Жирэмсний хяналтад үзүүлсэн тоо^a						
1-4	69.6	53.5	14.6	1.5	50	297
5-6	83.5	61.3	21.6	0.6	54	467
7-9	85.9	57.7	27.9	0.2	66	788
10+	85.2	53.2	31.1	1.0	71	759
Боловсрол						
Боловсролгүй	77.3	56.8	20.5	0.0	56	132
Бага	78.6	57.4	21.2	0.0	60	159
Суурь	84.1	62.1	20.6	1.3	55	309
Бүрэн дунд	84.3	55.1	28.6	0.6	67	616
Техникийн болон тусгай мэргэжлийн дунд	90.6	60.5	30.1	0.0	67	180
Дээд	81.9	54.0	26.6	1.3	64	994
Өрхийн аж байдлын түвшин						
Доогуур	85.0	57.8	26.4	0.7	64	509
Дунджаас доогуур	79.7	57.0	21.6	1.1	58	452
Дундаж	82.8	61.4	21.1	0.3	56	476
Дунджаас дээгүүр	83.0	52.4	29.2	1.4	67	448
Дээгүүр	83.9	52.3	30.8	0.8	71	504
Өрхийн тэргүүлэгчийн үндэс угсаа*						
Халх	83.6	56.6	26.2	0.7	64	1916
Казах	71.1	54.9	15.0	1.2	41	92
Бусад	82.8	54.2	27.1	1.5	67	372

* "Өрхийн тэргүүлэгчийн үндэс угсаа" нь хариулагдаагүй 9 ажиглалт (жигнэгдээгүй)-ыг харуулаагүй.

^a Тооцооноос тоон бус хариулт өгсөн эмэгтэйчүүдийг хассан.

Хүснэгт MN.10: Төмрийн бэлдмэл авсан газар

Судалгааны өмнөх 2 жилийн хугацаанд хүүхэд төрүүлсэн, жирэмсэн үедээ төмрийн бэлдмэл хэрэглэсэн 15-49 насны эмэгтэйчүүдийн хувь, бэлдмэл авсан газраар, Монгол Улс, 2013 он

	Төмрийн бэлдмэл авсан газар											Судалгаанаас өмнөх 2 жилийн хугацаанд хүүхэд төрүүлсэн, жирэмсэн үедээ төмрийн бэлдмэл хэрэглэсэн эмэгтэйчүүдийн тоо	
	Улсын эмнэлэг		Хувийн эмнэлэг							ТББ-ын эмнэлэг	Бусад		Дүн
	Тусгай мэргэжлийн төв	Нэгдсэн эмнэлэг	Амаржих газар	Сумын/ өрхийн эмнэлэг	Улаанбаатар	Аймаг/ сум	Эмийн сан	Дэлгүүр					
Бүгд	0.2	4.7	0.0	53.1	0.2	0.2	39.4	0.4	0.1	1.5	100.0	1982	
Бүс													
Баруун	0.0	4.8	0.0	85.1	0.0	0.0	7.9	0.4	0.0	1.9	100.0	269	
Хангай	0.2	3.1	0.1	68.5	0.0	0.7	26.6	0.0	0.0	0.8	100.0	397	
Төв	0.0	7.4	0.0	58.5	0.0	0.2	32.0	0.6	0.0	1.4	100.0	341	
Зүүн	0.5	5.2	0.0	64.1	0.0	0.3	27.9	0.4	0.0	1.6	100.0	151	
Улаанбаатар	0.2	4.3	0.0	31.1	0.5	0.1	61.1	0.5	0.3	1.9	100.0	824	
Хот, хөдөө													
Хот	0.1	4.8	0.0	38.0	0.4	0.2	53.7	0.5	0.2	2.0	100.0	1246	
Хөдөө	0.2	4.6	0.1	78.7	0.0	0.2	15.2	0.2	0.0	0.8	100.0	735	
Байршил													
Нийслэл	0.2	4.3	0.0	31.1	0.5	0.1	61.1	0.5	0.3	1.9	100.0	824	
Аймгийн төв	0.0	5.8	0.0	51.5	0.0	0.5	39.4	0.5	0.0	2.2	100.0	423	
Сумын төв	0.4	5.3	0.0	72.3	0.0	0.0	21.5	0.3	0.0	0.3	100.0	208	
Хөдөө	0.2	4.3	0.1	81.3	0.0	0.3	12.7	0.2	0.0	1.0	100.0	527	
Эхийн хүүхдээ төрүүлэх үеийн нас													
15-19	0.0	7.3	0.6	51.3	0.0	0.0	39.2	0.0	0.0	1.6	100.0	89	
20-24	0.2	3.7	0.0	53.0	0.2	0.2	41.0	0.2	0.0	1.6	100.0	548	
25-29	0.1	3.6	0.0	56.7	0.2	0.3	37.8	0.3	0.2	0.8	100.0	581	
30-34	0.0	6.7	0.0	53.9	0.5	0.2	36.1	0.6	0.0	1.9	100.0	436	
35-39	0.5	5.7	0.0	44.6	0.0	0.3	45.1	0.4	0.6	2.9	100.0	253	
40-44	0.0	2.7	0.0	53.0	0.0	0.0	42.8	1.4	0.0	0.0	100.0	73	
45-49	(*)	(*)	(*)	(*)	(*)	(*)	(*)	(*)	(*)	(*)	100.0	2	
Боловсрол													
Боловсролгүй	1.0	2.5	0.0	79.7	0.0	1.1	14.7	0.0	0.0	1.1	100.0	102	
Бага	0.0	9.7	0.0	77.6	0.0	0.0	12.7	0.0	0.0	0.0	100.0	125	
Суурь	0.0	5.3	0.0	71.9	0.0	0.0	22.2	0.4	0.0	0.2	100.0	260	
Бүрэн дунд	0.0	4.0	0.1	51.3	0.0	0.2	42.7	0.3	0.0	1.3	100.0	519	
Техникийн болон тусгай мэргэжлийн дунд	0.0	8.3	0.0	51.7	0.7	0.4	37.3	0.6	0.0	0.9	100.0	163	
Дээд	0.3	3.8	0.0	41.5	0.4	0.2	50.5	0.6	0.3	2.6	100.0	813	
Өрхийн аж байдлын түвшин													
Доогуур	0.2	5.6	0.1	78.2	0.0	0.3	14.6	0.4	0.0	0.6	100.0	432	
Дунджаас доогуур	0.0	3.9	0.0	61.5	0.0	0.3	33.1	0.0	0.0	1.2	100.0	361	
Дундаж	0.0	4.9	0.0	56.4	0.6	0.2	36.7	0.3	0.2	0.7	100.0	394	
Дунджаас дээгүүр	0.4	5.7	0.0	46.6	0.3	0.2	45.5	0.6	0.0	0.8	100.0	372	
Дээгүүр	0.2	3.7	0.0	23.0	0.3	0.2	67.5	0.7	0.3	4.2	100.0	423	
Өрхийн тэргүүлэгчийн үндэс угсаа*													
Халх	0.2	4.9	0.0	50.3	0.2	0.2	42.1	0.4	0.1	1.6	100.0	1603	
Казах	0.0	5.0	0.0	79.6	0.0	0.0	12.6	0.0	0.0	2.9	100.0	65	
Бусад	0.0	3.5	0.2	61.7	0.4	0.6	32.0	0.6	0.0	1.0	100.0	308	

* "Өрхийн тэргүүлэгчийн үндэс угсаа" нь хариулагдаагүй 7 ажиглалт (жигнэгдээгүй)-ыг харуулаагүй.

Хүснэгт MN.11: Төмрийн бэлдмэл олж авсан байдал

Судалгааны өмнөх 2 жилийн хугацаанд хүүхэд төрүүлсэн, жирэмсэн үедээ төмрийн бэлдмэл хэрэглэсэн 15-49 насны эмэгтэйчүүдийн хувь, бэлдмэлээ худалдаж эсвэл үнэгүй авсан эсэхээр, Монгол Улс, 2013 он

	Төмрийн бэлдмэл худалдаж эсвэл үнэгүй авсан эсэх			Дүн	Судалгаанаас өмнөх 2 жилийн хугацаанд хүүхэд төрүүлсэн, жирэмсэн үедээ төмрийн бэлдмэл хэрэглэсэн эмэгтэйчүүдийн тоо
	Худалдаж авсан	Үнэгүй авсан	Аль аль нь		
Бүгд	43.1	53.8	3.0	100.0	1982
Бүс					
Баруун	12.5	84.9	2.6	100.0	269
Хангай	28.6	69.4	2.1	100.0	397
Төв	35.2	61.8	3.0	100.0	341
Зүүн	34.3	63.2	2.5	100.0	151
Улаанбаатар	65.0	31.2	3.8	100.0	824
Хот, хөдөө					
Хот	56.9	39.1	4.0	100.0	1246
Хөдөө	19.7	78.8	1.4	100.0	735
Байршил					
Нийслэл	65.0	31.2	3.8	100.0	824
Аймгийн төв	41.1	54.5	4.4	100.0	423
Сумын төв	26.5	70.7	2.8	100.0	208
Хөдөө	17.1	82.0	0.9	100.0	527
Эхийн хүүхдээ төрүүлэх үеийн нас					
15-19	41.5	56.9	1.6	100.0	89
20-24	44.6	53.2	2.3	100.0	548
25-29	41.3	55.3	3.4	100.0	581
30-34	40.4	56.7	2.8	100.0	436
35-39	48.0	48.6	3.4	100.0	253
40-44	48.7	43.2	8.1	100.0	73
45-49	(*)	(*)	(*)	100.0	2
Жирэмсний хяналтад үзүүлсэн тоо^a					
1-4	32.0	65.4	2.6	100.0	206
5-6	34.7	62.4	2.8	100.0	390
7-9	43.6	54.5	1.9	100.0	676
10+	51.4	44.0	4.6	100.0	647
Боловсрол					
Боловсролгүй	19.8	80.2	0.0	100.0	102
Бага	15.5	82.3	2.2	100.0	125
Суурь	24.8	72.7	2.5	100.0	260
Бүрэн дунд	45.2	52.5	2.3	100.0	519
Техникийн болон тусгай мэргэжлийн дунд	41.6	55.8	2.6	100.0	163
Дээд	55.1	40.6	4.3	100.0	813
Өрхийн аж байдлын түвшин					
Доогуур	18.3	81.3	0.3	100.0	432
Дунджаас доогуур	34.8	62.6	2.6	100.0	361
Дундаж	41.3	54.3	4.4	100.0	394
Дунджаас дээгүүр	50.0	45.6	4.5	100.0	372
Дээгүүр	71.2	25.1	3.6	100.0	423
Өрхийн тэргүүлэгчийн үндэс угсаа[*]					
Халх	45.4	51.4	3.2	100.0	1603
Казах	23.3	71.9	4.8	100.0	65
Бусад	35.4	62.7	2.0	100.0	308

* "Өрхийн тэргүүлэгчийн үндэс угсаа" нь хариулагдаагүй 7 ажиглалт (жигнэгдээгүй)-ыг харуулаагүй.

^a Тооцооноос тоон бус хариулт өгсөн эмэгтэйчүүдийг хассан.

Хүснэгт МА.12: Төрөх үеийн тусламж, үйлчилгээ ба кесер хаанга
 Судалгааны өмнөх 2 жилийн хугацаанд хүүхдэд төрүүлсэн 15-49 насны эмэгтэйдүүдийн хувь, хүүхдийг эх барьсан хүнээр, мөсэслэсэн аргаар төрүүлсэн төрөлтийн хувь, Монгол Улс, 2013 он

Эх барих эмэгтэйдүүдийн эмч	Хүүхдийг эх барьсан хүн										Ур чадвар эзэмшсэн эмэгтэйдүүдийн хувьтай төрсөн ^{1,а}		Ур чадвар эзэмшсэн эмэгтэйдүүдийн хувьтай төрсөн ^{1,а}		Мөсэслэсэн аргаар төрсөн хувь		Судалгаанаас өмнөх 2 жилийн хугацаанд хүүхдэд төрүүлсэн эмэгтэйдүүдийн тоо
	Бусад мэргэжлийн их эмч	Өрх/сумын эмч	Эх баригч эмч	Бага эмч	Сувилагч	Хамаатан/ найз нөхөд	Бусад/ харуулаагүй	Дүн	Ур чадвар эзэмшсэн мэргэжлийн хяналтад төрсөн ^{1,а}	Ур чадвар эзэмшсэн эмэгтэйдүүдийн хувьтай төрсөн ^{1,а}	Шийдвэрийг өмчлөхөөсө өмнө гаргасан	Шийдвэрийг өмчлөхөөсө өмнө гаргасан	Бүгд ²	Бүгд ²			
Бүгд	71.8	5.5	2.9	17.6	0.6	0.5	0.1	1.0	100.0	98.9	97.8	15.8	7.6	23.4	2389		
Бүс																	
Баруун	54.1	7.7	9.0	26.0	0.6	1.4	0.0	1.1	100.0	98.9	96.8	11.0	3.8	14.8	336		
Хангай	66.8	4.2	4.7	21.2	1.0	0.6	0.5	1.0	100.0	98.5	96.9	12.5	6.3	18.9	470		
Төв	84.0	3.8	1.8	8.7	0.5	0.9	0.0	0.7	100.0	99.3	97.9	17.0	8.1	25.0	397		
Зүүн	77.1	1.6	2.3	16.7	0.9	0.0	0.0	1.4	100.0	98.6	97.7	16.4	5.6	22.0	160		
Улаанбаатар	74.4	6.7	0.6	16.8	0.4	0.0	0.0	1.1	100.0	98.9	98.5	18.4	9.5	27.9	1026		
Хот, хөдөө																	
Хот	75.5	5.7	0.6	16.6	0.3	0.2	0.0	1.0	100.0	99.0	98.4	17.3	9.5	26.7	1519		
Хөдөө	65.4	5.0	6.8	19.5	1.1	0.9	0.3	1.1	100.0	98.7	96.7	13.3	4.2	17.5	870		
Байршил																	
Нийслэл	74.4	6.7	0.6	16.8	0.4	0.0	0.0	1.1	100.0	98.9	98.5	18.4	9.5	27.9	1026		
Аймгийн төв	77.8	3.7	0.7	16.1	0.2	0.8	0.0	0.8	100.0	99.2	98.3	14.9	9.5	24.4	493		
Сумын төв	68.3	5.8	5.6	18.2	1.0	0.8	0.0	0.3	100.0	99.7	97.9	16.4	5.5	22.0	246		
Хөдөө	64.2	4.7	7.3	20.0	1.1	0.9	0.4	1.4	100.0	98.3	96.2	12.1	3.7	15.8	624		
Эхийн хүүхдээ төрүүлэх үеийн нас																	
15-19	71.6	4.1	0.0	20.1	1.3	1.0	1.2	0.7	100.0	98.1	95.8	3.6	8.0	11.6	108		
20-24	71.5	6.7	2.4	17.7	0.5	0.5	0.2	0.5	100.0	99.3	98.4	7.2	8.4	15.6	652		
25-29	70.6	5.0	3.8	18.1	0.9	0.4	0.0	1.3	100.0	98.7	97.4	14.6	7.0	22.0	74		
30-34	70.8	5.6	4.1	17.4	0.5	0.4	0.0	1.1	100.0	98.9	98.0	21.4	6.3	27.7	538		
35-39	76.3	4.2	1.4	16.0	0.4	0.5	0.0	1.3	100.0	98.7	97.9	27.6	6.8	34.4	301		
40-44	74.8	4.7	0.0	17.9	0.0	1.2	0.0	1.4	100.0	98.6	97.4	31.5	13.3	44.8	83		
45-49	(*)	(*)	(*)	(*)	(*)	(*)	(*)	(*)	100.0	(*)	(*)	(*)	(*)	(*)	2		
Хүүхдээ төрүүлсэн газар*																	
Улсын эмнэлэг	72.3	5.6	2.9	17.5	0.6	0.5	0.0	0.6	100.0	99.4	98.3	15.9	7.5	23.3	2283		
Хувийн эмнэлэг	69.7	3.9	0.0	26.4	0.0	0.0	0.0	0.0	100.0	100.0	100.0	24.0	14.8	38.8	68		
Боловсрол																	
Боловсролгүй	64.4	4.1	6.7	20.6	1.0	0.8	0.0	2.4	100.0	97.6	95.8	12.8	7.3	20.1	132		
Бага	64.0	4.9	8.5	19.0	0.5	1.1	0.7	1.4	100.0	98.0	96.4	10.0	4.9	14.8	159		
Суурь	66.9	3.8	4.6	21.4	1.2	0.9	0.0	1.1	100.0	98.9	96.8	12.7	3.9	16.6	309		
Бүрэн дунд Техникийн болон тусгай мэргэжлийн дунд	69.0	6.1	2.1	19.7	0.9	0.6	0.2	1.4	100.0	98.4	97.0	14.8	7.0	21.8	616		
78.5	8.1	1.9	11.1	11.1	0.0	0.4	0.0	0.0	100.0	100.0	99.6	16.9	8.2	25.1	180		
76.1	5.3	1.6	15.8	0.3	0.1	0.0	0.0	0.7	100.0	99.3	98.8	18.6	9.4	28.0	994		
Өрхийн аж байцлын түвшин																	
Доогуур	65.5	4.7	7.0	18.8	1.1	1.1	0.5	1.2	100.0	98.3	96.1	11.7	4.6	16.2	509		
Дунджаас доогуур	66.1	6.8	3.8	21.8	0.9	0.1	0.0	0.5	100.0	99.5	98.5	10.5	6.3	16.8	452		
Дундаж	69.9	4.6	2.1	21.1	0.6	0.5	0.0	1.2	100.0	98.8	97.7	15.0	8.5	23.5	476		
Дунджаас дээгүүр	78.7	5.3	0.6	13.5	0.5	0.2	0.0	1.3	100.0	98.7	98.1	16.0	10.2	26.2	448		
79.1	6.0	0.5	13.1	0.0	0.3	0.0	0.0	1.0	100.0	99.0	98.7	25.5	8.5	33.9	504		
Өрхийн гэрүүлэгчийн үндэс угсаа**																	
Хаан	50	5.0	1.7	16.9	0.6	0.4	0.1	1.1	100.0	98.8	97.8	16.7	8.3	25.0	1916		
74.2	5.4	21.4	14.7	0.0	2.6	0.0	0.0	0.9	100.0	99.1	96.5	9.8	1.3	11.1	92		
Казах	54.9	8.0	4.3	22.3	0.6	0.2	0.0	0.9	100.0	99.1	98.3	13.4	5.3	18.7	372		
Бусад	63.7	8.0	4.3	22.3	0.6	0.2	0.0	0.9	100.0	99.1	98.3	13.4	5.3	18.7	372		

¹ НУТС-ны үзүүлэлт 5.7, МХЗ-ны үзүүлэлт 5.2 - Мэргэжлийн эмчийн хяналтад явагдсан төрөлт
² НУТС-ны үзүүлэлт CS16.7 - Мэргэжлийн эмчийн хяналтад явагдсан төрөлт
³ НУТС-ны үзүүлэлт 5.9 - Мөсэслэсэн аргаар төрүүлсэн төрөлт
⁴ НУТС-ны үзүүлэлт 5.7, МХЗ-ны үзүүлэлт 5.2 - Мэргэжлийн эмчийн хяналтад явагдсан төрөлт
⁵ НУТС-ны үзүүлэлт CS16.7 - Мэргэжлийн эмчийн хяналтад явагдсан төрөлт
⁶ "Хүүхдээ төрүүлсэн газар" нь гэртээ 14, бусад/мөхжгүй/харуулаагүй 21 ажилт (жингэлдэггүй)-ыг харуулаагүй.
⁷ "Өрхийн гэрүүлэгчийн үндэс угсаа" нь харуулаагүй 9 ажилт (жингэлдэггүй)-ыг харуулаагүй.
⁸ Ур чадвар эзэмшсэн эмэгтэйд мэргэжилтэнд хамтатан/найз, нөхдөөс бусад эрүүл мэндийн мэргэжлэнг харуулсан.
⁹ Ур чадвар эзэмшсэн эмэгтэйд мэргэжилтэнд бага эмч, сувилагч болон хамаатан/найз, нөхдөөс бусад эрүүл мэндийн мэргэжлэнг харуулсан.

Хүснэгт MN.13: Хүүхдээ төрүүлсэн газар

Судалгааны өмнөх 2 жилийн хугацаанд хүүхэд төрүүлсэн 15-49 насны эмэгтэйчүүдийн хувь, хүүхдээ төрүүлсэн газраар, Монгол Улс, 2013 он

	Хүүхдээ төрүүлсэн газар				Дүн	Эмнэлэгт төрсөн ¹	Судалгаанаас өмнөх 2 жилийн хугацаанд хүүхэд төрүүлсэн эмэгтэйчүүдийн тоо
	Эмнэлэг		Гэртээ	Бусад			
	Улсын	Хувийн					
Бүгд	95.6	2.8	0.5	1.1	100.0	98.4	2389
Бүс							
Баруун	98.4	0.3	1.3	0.0	100.0	98.7	336
Хангай	94.1	4.3	1.1	0.5	100.0	98.4	470
Төв	98.0	1.5	0.4	0.2	100.0	99.5	397
Зүүн	98.2	0.3	1.1	0.4	100.0	98.4	160
Улаанбаатар	94.0	3.9	0.0	2.1	100.0	97.9	1026
Хот, хөдөө							
Хот	94.9	3.5	0.1	1.5	100.0	98.4	1519
Хөдөө	96.7	1.7	1.3	0.3	100.0	98.4	870
Байршил							
Нийслэл	94.0	3.9	0.0	2.1	100.0	97.9	1026
Аймгийн төв	96.9	2.7	0.4	0.1	100.0	99.5	493
Сумын төв	97.8	1.6	0.3	0.3	100.0	99.4	246
Хөдөө	96.3	1.7	1.6	0.4	100.0	98.0	624
Эхийн хүүхдээ төрүүлэх үеийн нас							
15-19	95.2	3.6	1.2	0.0	100.0	98.8	108
20-24	95.7	3.0	0.4	0.8	100.0	98.7	652
25-29	96.2	1.8	0.7	1.3	100.0	98.0	705
30-34	96.4	2.6	0.5	0.5	100.0	99.0	538
35-39	93.3	3.7	0.3	2.7	100.0	97.0	301
40-44	92.2	7.8	0.0	0.0	100.0	100.0	83
45-49	(*)	(*)	(*)	(*)	(*)	(*)	2
Жирэмсний хяналтад үзүүлсэн тоо**							
1-4	97.0	1.3	1.7	0.0	100.0	98.3	297
5-6	97.5	2.1	0.0	0.4	100.0	99.6	467
7-9	95.2	2.9	0.5	1.4	100.0	98.0	788
10+	93.8	4.1	0.5	1.6	100.0	97.9	759
Боловсрол							
Боловсролгүй	96.8	1.1	2.2	0.0	100.0	97.8	132
Бага	96.6	1.6	1.9	0.0	100.0	98.1	159
Суурь	98.9	0.6	0.5	0.0	100.0	99.5	309
Бүрэн дунд	95.4	2.9	0.8	1.0	100.0	98.2	616
Техникийн болон тусгай мэргэжлийн дунд	99.0	1.0	0.0	0.0	100.0	100.0	180
Дээд	93.7	4.3	0.1	2.0	100.0	98.0	994
Өрхийн аж байдлын түвшин							
Доогуур	96.0	1.6	2.0	0.5	100.0	97.6	509
Дунджаас доогуур	98.0	0.9	0.3	0.8	100.0	99.0	452
Дундаж	97.4	1.7	0.4	0.5	100.0	99.1	476
Дунджаас дээгүүр	97.0	2.1	0.0	0.9	100.0	99.1	448
Дээгүүр	89.8	7.6	0.0	2.6	100.0	97.4	504
Өрхийн тэргүүлэгчийн үндэс угсаа**							
Халх	95.5	2.9	0.4	1.1	100.0	98.4	1916
Казах	100.0	0.0	0.0	0.0	100.0	100.0	92
Бусад	94.6	3.1	1.3	1.0	100.0	97.7	372

¹НУТС-ны үзүүлэлт 5.8 - Эмнэлгийн төрөлт

* "Жирэмсний хяналтад үзүүлсэн тоо" нь хяналтад үзүүлээгүй 10 ажиглалт (жигнэгдээгүй)-ыг харуулаагүй.

** "Өрхийн тэргүүлэгчийн үндэс угсаа" нь хариулагдаагүй 9 ажиглалт (жигнэгдээгүй)-ыг харуулаагүй.

^a Тооцооноос тоон бус хариулт өгсөн эмэгтэйчүүдийг хассан.

Хүснэгт MN.14: Төрөх үеийн тусламж үйлчилгээ ба хүндрэл

Судалгааны өмнөх 2 жилийн хугацаанд мөс заслын бус аргаар хүүхдээ эмнэлэгт төрүүлсэн, төрөх үед нь хүндрэл тохиолдож, тусламж үйлчилгээ авсан 15-49 насны эмэгтэйчүүдийн хувь, тусламж үйлчилгээ, хүндрэлийн гөрлөөр, Монгол Улс, 2013 он

	Төрөх үед нь хүндрэл тохиолдож, тусламж үйлчилгээ авсан эмэгтэйчүүдийн хувь				Төрийн тусламж үйлчилгээ				Тохниолдсон хүндрэл				Судалгааны өмнөх 2 жилийн хугацаанд мөс заслын бус аргаар хүүхдээ эмнэлэгт төрүүлсэн эмэгтэйчүүдийн тоо				
	Төрөлт эрчимжүүлэх дусал хийгчсэн	Цус, цус орлох шингэн хийлгэсэн	Хүүхдийг багажаар татаж/мизопростоги/ хэлэн дор нь тавьсан	Төрөлтийг сэдэх эм /мизопростоги/ үтрээнд тавьсан	Халуурсан илүү цус алдсан	Хэвийн хэмжээгээ илүү цус алдсан	Цусны даралт ихэж байгааг татаж, ухаан алдсан	Ямар нэгэн хүндрэл тохиолдсон ¹	Судалгааны өмнөх 2 жилийн хугацаанд мөс заслын бус аргаар хүүхдээ эмнэлэгт төрүүлсэн эмэгтэйчүүдийн тоо	Төрөлт эрчимжүүлэх дусал хийгчсэн	Цус, цус орлох шингэн хийлгэсэн	Хүүхдийг багажаар татаж/мизопростоги/ хэлэн дор нь тавьсан	Төрөлтийг сэдэх эм /мизопростоги/ үтрээнд тавьсан	Халуурсан илүү цус алдсан	Хэвийн хэмжээгээ илүү цус алдсан	Цусны даралт ихэж байгааг татаж, ухаан алдсан	Ямар нэгэн хүндрэл тохиолдсон ¹
Бүгд	60.3	46.9	10.0	3.0	10.2	9.0	4.8	8.0	1.9	12.9	1792						
Бүс																	
Баруун	58.5	39.5	14.5	3.9	13.7	7.4	7.4	12.3	2.8	19.7	282						
Хангай	57.4	44.9	12.9	4.1	7.8	8.8	7.0	11.0	2.0	17.1	374						
Төв	61.0	48.4	12.0	3.8	10.7	9.7	3.7	7.3	1.3	10.9	295						
Зүүн	54.6	40.9	8.6	5.3	6.8	10.3	3.9	7.1	0.5	9.4	122						
Улаанбаатар	63.1	51.3	6.2	1.4	10.3	9.3	3.3	5.1	2.0	9.5	718						
Хот, хөдөө																	
Хот	62.4	50.7	7.2	2.3	10.5	9.3	4.0	6.0	1.7	10.7	1088						
Хөдөө	56.9	41.1	14.4	4.1	9.6	8.6	6.0	11.0	2.2	16.3	703						
Байршил																	
Нийслэл	63.1	51.3	6.2	1.4	10.3	9.3	3.3	5.1	2.0	9.5	718						
Аймгийн төв	61.2	49.4	9.0	4.1	11.0	9.3	5.5	7.8	1.2	13.1	370						
Сумын төв	57.9	41.1	10.7	3.0	9.2	12.2	7.1	10.2	2.0	15.8	190						
Хөдөө	56.5	41.1	15.8	4.6	9.7	7.2	5.6	11.3	2.3	16.5	513						
Эхийн хүүхдээ төрүүлэх үеийн нас																	
15-19	57.3	43.8	11.4	5.1	7.1	8.4	11.5	8.9	0.6	17.9	94						
20-24	59.7	46.8	9.3	3.7	10.1	9.6	4.6	7.1	1.3	11.3	542						
25-29	59.8	47.0	10.9	2.9	8.8	8.4	5.8	8.5	2.0	14.6	535						
30-34	58.1	43.5	9.1	1.8	12.3	9.1	2.5	6.3	2.1	10.0	384						
35-39	68.2	55.1	9.4	2.8	12.9	8.7	4.5	11.1	3.7	15.9	189						
40-44	64.6	48.9	15.0	4.7	11.6	11.6	2.5	10.3	2.2	12.5	46						
45-49	(*)	(*)	(*)	(*)	(*)	(*)	(*)	(*)	(*)	(*)	2						
Боловсрол																	
Боловсролгүй	60.1	42.0	19.9	7.3	10.9	8.7	11.9	10.0	3.3	20.5	103						
Бага	58.2	42.4	17.0	4.3	9.5	4.7	8.3	12.1	3.6	19.4	133						
Суурь	59.1	43.2	11.5	3.3	12.6	7.9	4.4	11.7	1.7	15.7	256						
Бүрэн дунд Техникийн болон тусгай мэргэжлийн дунд	56.6	46.7	8.4	1.4	8.1	6.8	4.4	7.3	1.7	12.0	471						
Дээд	63.4	48.1	12.8	4.4	11.4	14.5	6.0	7.7	2.4	12.6	135						
Өрхийн аж байдалын түвшин																	
Доогуур	63.0	49.8	7.3	2.9	10.4	10.7	3.2	6.0	1.5	10.2	695						
Дунджаас доогуур	56.6	42.2	14.9	4.8	9.6	8.3	6.1	11.5	2.3	17.3	414						
Дундаж	59.2	42.4	12.8	2.6	10.7	9.0	5.8	9.5	1.8	14.6	372						
Дунджаас дээгүүр	56.7	43.9	10.0	2.1	10.3	8.2	2.8	7.1	1.5	9.8	360						
Дээгүүр	64.8	53.5	7.2	2.4	9.6	10.2	6.8	4.5	2.5	12.7	326						
Өрхийн гэрүүлэгчийн үндэс угсаа*																	
Халх	65.6	55.0	3.4	3.0	10.7	9.7	2.1	6.2	1.5	8.9	320						
Халх	60.9	48.7	9.4	3.1	9.4	9.4	4.0	6.8	1.6	11.1	1408						
Казах	54.0	28.7	9.8	3.7	15.1	6.2	18.8	12.3	3.7	27.4	82						
Бусад	58.8	42.9	12.5	2.5	12.9	7.6	3.3	11.6	3.0	16.4	294						

¹ НУТС-ны үзүүлэлт CS16.8 - Төрөх үед ямар нэгэн хүндрэл тохиолдсон эмэгтэйчүүдийн хувь. * Өрхийн гэрүүлэгчийн үндэс угсаа" нь харуулагдаагүй 8 ажиглагч (жигнэгдээгүй)-ыг харуулаагүй.

Хүснэгт MN.15: Төрөх үеийн тусламж үйлчилгээ ба хүндрэл, сонгосон үзүүлэлтээр

Судалгааны өмнөх 2 жилийн хугацаанд мээ заслын бус аргаар хүүхдээ эмнэлэгт төрүүлсэн, төрөх үед нь хүндрэл тохиолдож, тусламж үйлчилгээ авсан 15-49 насны эмэгтэйчүүдийн хувь, тусламж үйлчилгээ, хүндрэлийн төрлөөр, сонгосон үзүүлэлтээр, Монгол Улс, 2013 он

	Үзүүлсэн тусламж үйлчилгээ						Тохиолдсон хүндрэл				Судалгааны өмнөх 2 жилийн хугацаанд мээ заслын бус аргаар хүүхдээ эмнэлэгт төрүүлсэн хувь
	Төрөх үед нь хүндрэл тохиолдож, тусламж үйлчилгээ авсан эмэгтэйчүүдийн хувь	Төрөлт эрчимжүүлэх дусал хийлгэсэн	Цус, цус орлох шингэн хийлгэсэн	Хүүхдийг багажаар тагаж авсан	Төрөлтийг сэдэх эм /мизопростол/ хэлэн дор нь тавьсан	Төрөлтийг сэдэх эм /мизопростол/ үгрээнд тавьсан	Халуурсан илүү цус алдсан	Хэвийн хэмжээнээс илүү цус алдсан	Цусны даралт ихэсж байгаад тагаж, ухаан алдсан	Ямар нэгэн хүндрэл тохиолдсон	
Бүгд	60.3	46.9	10.0	3.0	10.2	9.0	4.8	8.0	1.9	12.9	1792
Хүүхэд төрсөн хугацаа*											
Хугацаандаа (37-41 долоо хоног)	55.6	43.2	9.7	2.1	8.7	7.4	3.9	7.2	1.7	11.7	1170
Хугацаанаас өмнө (22-36 долоо хоног)	66.6	50.2	11.2	4.0	14.8	8.9	7.3	9.9	3.1	17.6	297
Хугацаанаас хойш (42 ба түүнээс дээш долоо хоног)	71.3	57.6	10.3	5.6	11.1	15.1	5.7	8.9	1.5	12.8	324
Хүүхдийн жин**											
Дунджаас том	65.0	53.7	11.9	4.3	9.9	9.0	5.5	9.9	1.1	14.3	431
Дундаж	58.8	45.7	9.1	2.0	9.3	9.0	3.8	6.9	1.8	11.1	1155
Дунджаас бага	58.4	39.6	12.0	6.1	15.6	9.6	9.1	10.5	4.1	19.9	200
Жирэмсний хавсарсан өвчинтэй байсан эсэх											
Байсан	66.9	51.2	13.2	3.6	11.8	11.5	7.7	10.2	2.4	17.2	787
Байгаагүй	55.1	43.6	7.6	2.6	8.8	7.1	2.5	6.2	1.5	9.5	1005
Хүүхдээ төрүүлсэн газар											
Улсын эмнэлэг	60.2	46.8	10.2	3.1	10.0	9.1	4.7	8.1	2.0	13.0	1750
Хувийн эмнэлэг	(63.6)	(50.5)	(2.2)	(2.4)	(16.2)	(7.7)	(7.5)	(2.0)	(0.0)	(9.6)	41

* "Хүүхэд төрсөн хугацаа" нь хариулагдаагүй 1 ажиглалт (жигнэгдээгүй)-ыг харуулаагүй.

** "Хүүхдийн жин" нь хариулагдаагүй 6 ажиглалт (жигнэгдээгүй)-ыг харуулаагүй.

() 25-49 ажиглалт (жигнэгдээгүй) дээр үндэслэн тооцсон

Хүснэгт MN.16: Төрсөн даруй үзүүлсэн яаралтай арга хэмжээ

Судалгааны өмнөх 2 жилийн хугацаанд хүүхэд төрүүлсэн, хүүхэд нь төрсөн даруйдаа уйлаагүй 15-49 насны эмэгтэйчүүдийн хувь, төрөх өрөөнд хүүхэд нь яаралтай арга хэмжээ авсан эмэгтэйчүүдийн хувь, Монгол Улс, 2013 он

	Хүүхэд нь төрсөн даруйдаа уйлаагүй 15-49 насны эмэгтэйчүүдийн хувь	Судалгаанаас өмнөх 2 жилийн хугацаанд хүүхэд төрүүлсэн эмэгтэйчүүдийн тоо	Төрөх өрөөнд хүүхэд нь яаралтай арга хэмжээ авсан эмэгтэйчүүдийн хувь	Хүүхэд төрүүлсэн, хүүхэд нь төрсөн даруйдаа уйлаагүй эмэгтэйчүүдийн хувь
Бүгд	9.4	2376	62.7	224
Хот, хөдөө				
Хот	8.9	1517	64.5	135
Хөдөө	10.4	859	60.0	89
Эхийн хүүхдээ төрүүлэх үеийн нас				
15-19	19.4	107	40.1	21
20-24	12.4	649	64.8	80
25-29	6.9	700	67.7	48
30-34	7.9	536	(62.8)	42
35-39	7.5	301	(*)	23
40-44	12.3	83	(*)	10
45-49	(*)	2	(*)	0
Боловсрол				
Бүрэн дундаас бага	9.0	1203	55.5	109
Мэргэжлийн болон дээд	9.8	1173	69.6	115
Өрхийн аж байдлын түвшин				
Хамгийн ядуу 60 хувь	9.7	1425	58.6	139
Хамгийн чинээлэг 40 хувь () 25-49 ажиглалт (жигнэгдээгүй) дээр үндэслэн тооцсон	9.0	951	69.4	86

Тайлбар: Гэрийн төрөлтийг тооцоонд оруулаагүй

Хүснэгт MN.17: Төрсний дараах дулаан байлгах асаргаа

Судалгааны өмнөх 2 жилийн хугацаанд хүүхэд төрүүлсэн, хүүхэд нь дулаан байлгах асаргаа үзүүлсэн 15-49 насны эмэгтэйчүүдийн хувь, асаргааны төрлөөр, Монгол Улс, 2013 он

	Хүүхэд төрүүлсэн, хүүхэд нь дулаан байлгах асаргаа үзүүлсэн эмэгтэйчүүдийн хувь	Судалгаанаас өмнөх 2 жилийн хугацаанд хүүхэд төрүүлсэн эмэгтэйчүүдийн тоо	Төрсөн даруй үзүүлсэн дулаан байлгах асаргаа			Дулаан байлгах гурван үйлчилгээ үзүүлсэн хүүхдийн хувь	Хүүхэд нь дулаан байлгах асаргаа үзүүлсэн эмэгтэйчүүдийн тоо
			Малгай өмсгөсөн	Эхийн хэвлий дээр нүцгэнээр хэвтүүлж хучсан	Нярайн дулаацуулах ширээнд байрлуулсан		
Бүгд	94.8	2376	85.6	73.8	64.6	41.7	2253
Бүс							
Баруун	93.4	332	75.0	80.2	72.3	43.1	310
Хангай	96.9	465	90.4	79.4	63.0	44.6	451
Төв	95.6	395	84.7	73.0	59.7	37.2	378
Зүүн	97.1	158	93.8	77.5	61.6	45.0	154
Улаанбаатар	93.6	1026	85.9	68.9	65.3	41.0	960
Хот, хөдөө							
Хот	94.4	1517	85.5	70.1	65.1	40.2	1433
Хөдөө	95.5	859	85.9	80.4	63.8	44.2	820
Байршил							
Нийслэл	93.6	1026	85.9	68.9	65.3	41.0	960
Аймгийн төв	96.1	492	84.7	72.4	64.6	38.5	472
Сумын төв	95.6	245	89.2	77.9	67.9	46.8	234
Хөдөө	95.4	614	84.5	81.4	62.2	43.2	586
Эхийн хүүхдээ төрүүлэх үеийн нас							
15-19	98.6	107	85.8	75.0	66.2	43.2	105
20-24	94.8	649	86.5	77.9	66.7	46.2	615
25-29	93.8	700	83.2	72.7	63.9	39.8	656
30-34	94.7	536	85.3	71.4	64.2	38.7	507
35-39	95.8	301	87.9	74.9	63.4	42.7	288
40-44	95.2	83	91.8	61.1	61.2	36.9	79
45-49	(*)	(*)	(*)	(*)	(*)	(*)	2
Хүүхдээ төрүүлсэн газар*							
Улсын эмнэлэг	94.9	2283	85.6	74.0	65.1	42.2	2167
Хувийн эмнэлэг	(97.0)	45	(93.6)	(59.6)	(49.0)	(27.4)	43
Хүүхдийн төрөх үеийн жин**							
2499 гр-аас бага	92.1	109	85.4	60.3	72.8	34.1	100
2500-3999	95.1	1924	85.4	76.2	64.7	43.0	1830
4000-4499	94.4	261	87.2	64.6	59.1	34.7	247
4500-аас их	94.7	64	89.5	64.7	71.9	46.3	61
Боловсрол							
Боловсролгүй	94.0	129	85.4	81.3	58.6	42.5	121
Бага	97.3	156	76.8	80.4	63.9	41.7	152
Суурь	95.6	307	87.2	81.6	67.3	47.0	294
Бүрэн дунд	95.3	611	87.4	71.1	66.2	41.9	582
Техникийн болон тусгай мэргэжлийн дунд	93.3	180	88.3	75.8	68.2	47.0	168
Дээд	94.3	993	84.9	70.7	63.1	38.8	936
Өрхийн аж байдлын түвшин							
Доогуур	95.9	499	87.2	82.4	60.7	44.1	478
Дунджаас доогуур	96.8	451	83.2	77.2	71.1	47.0	436
Дундаж	93.8	475	84.6	73.5	69.3	44.1	445
Дунджаас дээгүүр	93.7	448	85.0	69.9	65.5	39.4	420
Дээгүүр	93.9	504	87.8	66.0	57.4	34.0	473
Өрхийн тэргүүлэгчийн үндэс угсаа***							
Халх	95.0	1908	86.9	72.5	64.0	41.0	1814
Казах	82.9	92	62.1	87.0	77.8	47.9	76
Бусад	96.4	367	84.7	78.1	65.6	44.6	354

* "Хүүхдээ төрүүлсэн газар" нь бусад/ мэдэхгүй/ хариулагдаагүй 21, 15 ажиглалт (жигнэгдээгүй)-ыг тус тус харуулаагүй.

** "Хүүхдийн төрөх үеийн жин" нь мэдэхгүй/ хариулагдаагүй 3, 3 ажиглалт (жигнэгдээгүй)-ыг тус тус харуулаагүй.

*** "Өрхийн тэргүүлэгчийн үндэс угсаа" нь хариулагдаагүй 9, 9 ажиглалт (жигнэгдээгүй)-ыг тус тус харуулаагүй.

() 25-49 ажиглалт (жигнэгдээгүй) дээр үндэслэн тооцсон

Тайлбар: Гэрийн төрөлтийг тооцоонд оруулаагүй

Хүснэгт MN.18: Төрсний дараа эмнэлэгт байсан хугацаа

Судалгааны өмнөх 2 жилийн хугацаанд эмнэлэгт хүүхдээ төрүүлсэн 15-49 насны эмэгтэйчүүдийн хувь, төрсний дараа эмнэлэгт байсан хугацаагаар, Монгол Улс, 2013 он

	Эмнэлэгт байсан хугацаа					Дүн	12 ба түүнээс олон цаг ¹	Судалгааны өмнөх 2 жилийн хугацаанд эмнэлэгт хүүхдээ төрүүлсэн эмэгтэйчүүдийн тоо
	6 цаг хүртэл	6-11 цаг	12-23 цаг	1-2 өдөр	3 ба түүнээс олон өдөр			
Бүгд	0.5	0.2	0.2	51.7	47.4	100.0	99.4	2351
Бүс								
Баруун	1.0	0.3	0.0	37.4	61.3	100.0	98.8	332
Хангай	0.4	0.6	0.6	46.9	51.5	100.0	99.0	463
Төв	0.4	0.0	0.0	46.0	53.6	100.0	99.6	395
Зүүн	1.2	0.3	0.2	43.8	54.6	100.0	98.6	158
Улаанбаатар	0.2	0.0	0.3	62.2	37.3	100.0	99.8	1004
Хот, хөдөө								
Хот	0.4	0.2	0.2	57.5	41.8	100.0	99.5	1495
Хөдөө	0.6	0.2	0.3	41.7	57.1	100.0	99.2	856
Байршил								
Нийслэл	0.2	0.0	0.3	62.2	37.3	100.0	99.8	1004
Аймгийн төв	0.7	0.5	0.1	47.8	51.0	100.0	98.8	491
Сумын төв	0.0	0.0	0.3	41.1	58.6	100.0	100.0	244
Хөдөө	0.9	0.3	0.3	42.0	56.6	100.0	98.9	612
Эхийн хүүхдээ төрүүлэх үеийн нас								
15-19	0.0	0.0	1.9	58.1	40.0	100.0	100.0	107
20-24	0.3	0.0	0.0	57.6	42.1	100.0	99.7	643
25-29	0.2	0.0	0.2	53.8	45.7	100.0	99.8	690
30-34	0.7	0.4	0.0	48.4	50.6	100.0	99.0	533
35-39	0.6	0.7	0.3	42.4	56.0	100.0	98.6	293
40-44	2.0	0.0	1.5	36.5	60.0	100.0	98.0	83
45-49	(*)	(*)	(*)	(*)	(*)	(*)	(*)	2
Хүүхдээ төрүүлсэн газар								
Улсын	0.4	0.2	0.2	52.1	47.0	100.0	99.4	2283
Хувийн	1.2	0.0	0.0	39.5	59.3	100.0	98.8	68
Төрөлтийг удирдсан арга								
Өөрөөрөө	0.5	0.2	0.3	62.2	36.8	100.0	99.3	1792
Мэс заслын аргаар	0.3	0.1	0.0	18.3	81.2	100.0	99.5	559
Боловсрол								
Боловсролгүй	2.3	0.0	0.6	38.0	59.0	100.0	97.7	129
Бага	0.0	0.0	0.2	42.6	57.2	100.0	100.0	156
Суурь	0.6	0.8	0.0	51.3	47.4	100.0	98.7	307
Бүрэн дунд	0.4	0.2	0.4	54.6	44.4	100.0	99.4	605
Техникийн болон тусгай мэргэжлийн дунд	0.3	0.0	0.7	50.6	48.5	100.0	99.7	180
Дээд	0.3	0.1	0.1	53.6	46.0	100.0	99.6	974
Өрхийн аж байдлын түвшин								
Доогуур	0.6	0.3	0.4	39.2	59.4	100.0	99.1	492
Дунджаас доогуур	1.0	0.2	0.0	50.9	47.9	100.0	98.8	460
Дундаж	0.0	0.0	0.2	60.3	39.4	100.0	100.0	459
Дунджаас дээгүүр	0.4	0.4	0.0	57.5	41.7	100.0	99.2	447
Дээгүүр	0.2	0.0	0.5	51.7	47.6	100.0	99.8	493
Өрхийн тэргүүлэгчийн үндэс угсаа*								
Халх	0.4	0.2	0.3	53.6	45.6	100.0	99.5	1886
Казах	0.0	0.0	0.0	27.3	72.7	100.0	100.0	92
Бусад	1.0	0.3	0.2	48.7	49.8	100.0	98.7	363

¹ НҮТС-ны үзүүлэлт 5.10 - Төрсний дараа эмнэлэгт байсан хугацаа

* "Өрхийн тэргүүлэгчийн үндэс угсаа" нь хариулагдаагүй 9 ажиглалт (жигнэгдээгүй)-ыг харуулаагүй.

Хүснэгт MN.19: Төрсний дараах хүүхдийн хяналт

Судалгааны өмнөх 2 жилийн хугацаанд хүүхэд төрүүлсэн, төрсний дараа эмнэлэгт эсвэл гэртээ байхад зохих мэдлэгтэй хүн хүүхдийнх нь эрүүл мэндийг үзсэн болон төрсний дараах хяналтад хүүхдийг нь хамруулсан 15-49 насны эмэгтэйчүүдийн хувь, хяналт хийх үеийн хугацаагаар, Монгол Улс, 2013 он

	Төрсний дараа эмнэлэгт эсвэл гэртээ байхад хүүхдийнх нь эрүүл мэндийг үзсэн эмэгтэйчүүдийн хувь ^a	Төрсний дараах тусгайлсан үзлэг, хугацаагаар ^b								Төрсний дараах хяналтад хүүхдийг нь хамруулсан эмэгтэйчүүдийн хувь ^{1,c}	Судалгаанаас өмнөх 2 жилийн хугацаанд хүүхэд төрүүлсэн эмэгтэйчүүдийн тоо
		Тухайн өдрөө	Төрснөөс хойш 1 өдрийн дараа	Төрснөөс хойш 2 өдрийн дараа	Төрснөөс хойш 3-6 өдрийн дараа	Төрснөөс хойш 1 долоо хоногийн дараа	Тусгайлсан үзлэгт хамрагдаагүй	Хариулаагүй/ мэдлэггүй	Дүн		
Бүгд	98.5	0.4	2.0	5.0	24.5	51.4	14.3	2.6	100.0	98.6	2389
Бүс											
Баруун	97.2	0.3	1.7	4.0	18.6	39.3	30.8	5.3	100.0	97.2	336
Хангай	97.6	0.5	1.1	3.6	18.6	60.2	14.0	2.0	100.0	98.1	470
Төв	99.6	0.2	1.2	3.7	19.0	56.8	16.7	2.4	100.0	99.6	397
Зүүн	98.0	0.6	1.6	3.4	19.0	60.9	12.6	2.1	100.0	99.2	160
Улаанбаатар	98.9	0.4	2.8	6.7	32.1	47.7	8.3	2.1	100.0	98.9	1026
Хот, хөдөө											
Хот	98.8	0.3	2.6	5.9	30.3	50.3	8.6	2.0	100.0	98.9	1519
Хөдөө	98.0	0.5	0.9	3.3	14.3	53.2	24.2	3.7	100.0	98.2	870
Байршил											
Нийслэл	98.9	0.4	2.8	6.7	32.1	47.7	8.3	2.1	100.0	98.9	1026
Аймгийн төв	98.4	0.2	2.0	4.5	26.6	55.8	9.3	1.7	100.0	98.8	493
Сумын төв	99.7	0.0	0.0	1.0	17.4	59.5	20.2	1.9	100.0	99.7	246
Хөдөө	97.3	0.6	1.3	4.2	13.1	50.8	25.7	4.4	100.0	97.6	624
Эхийн хүүхдээ төрүүлэх үеийн нас											
15-19	97.8	0.0	4.3	3.2	25.7	49.8	15.2	1.8	100.0	97.8	108
20-24	98.7	0.0	1.8	5.7	24.2	51.9	16.0	0.3	100.0	98.8	652
25-29	98.3	0.6	2.0	6.3	25.2	46.8	18.1	0.9	100.0	98.5	705
30-34	98.4	0.6	1.9	5.1	25.2	51.0	15.3	1.0	100.0	98.6	538
35-39	98.5	0.0	2.0	2.0	21.9	59.1	15.0	0.0	100.0	98.5	301
40-44	100.0	1.5	0.0	0.0	23.3	62.2	13.1	0.0	100.0	100.0	83
45-49	(*)	(*)	(*)	(*)	(*)	(*)	(*)	(*)	100.0	(*)	2
Хүүхдээ төрүүлсэн газар^{a,d}											
Улсын эмнэлэг	99.1	0.1	1.9	5.0	24.8	51.7	14.2	2.3	100.0	99.1	2283
Хувийн эмнэлэг	98.5	0.0	0.0	5.0	25.5	48.2	19.7	1.5	100.0	98.5	68
Боловсрол											
Боловсролгүй	96.4	1.4	2.1	4.6	18.8	49.0	20.8	3.3	100.0	97.2	132
Бага	97.4	0.7	1.6	3.0	13.0	56.4	21.9	3.4	100.0	98.1	159
Суурь	98.7	0.3	1.9	6.4	21.2	47.5	20.7	2.0	100.0	98.7	309
Бүрэн дунд	98.0	0.1	2.3	6.2	23.0	53.6	12.7	2.0	100.0	98.3	616
Техникийн болон тусгай мэргэжлийн дунд	99.3	0.7	1.2	2.9	28.5	53.9	9.4	3.4	100.0	99.3	180
Дээд	99.0	0.3	1.9	4.5	28.2	50.3	12.0	2.8	100.0	99.0	994
Өрхийн аж байдлын түвшин											
Доогуур	97.2	0.6	1.6	4.4	13.6	53.3	25.3	1.2	100.0	97.6	509
Дунджаас доогуур	98.4	0.3	3.2	4.6	23.4	49.2	19.0	0.4	100.0	98.6	452
Дундаж	99.0	0.5	1.4	5.7	28.3	47.3	16.3	0.5	100.0	99.2	476
Дунджаас дээгүүр	99.5	0.0	2.1	5.1	30.2	50.5	11.9	0.3	100.0	99.5	448
Дээгүүр	98.4	0.5	1.6	5.2	27.7	56.1	8.1	0.8	100.0	98.4	504
Өрхийн тэргүүлэгчийн үндэс угсаа^{**}											
Халх	98.6	0.3	1.9	5.1	25.4	52.2	12.4	2.6	100.0	98.8	1916
Казах	95.6	0.0	1.1	2.3	19.5	23.2	52.9	0.9	100.0	95.6	92
Бусад	98.3	0.7	2.5	4.9	20.7	54.0	14.3	2.9	100.0	98.5	372

¹ НҮТС-ны үзүүлэлт 5.11 - Төрсний дараах хүүхдийн хяналт

* "Хүүхдээ төрүүлсэн газар" нь бусад/ мэдэхгүй/ хариулагдаагүй 21 ажиглалт (жигнэгдээгүй)-ыг тус тус харуулаагүй.

** "Өрхийн тэргүүлэгчийн үндэс угсаа" нь хариулагдаагүй 9 ажиглалт (жигнэгдээгүй)-ыг харуулаагүй.

^a Төрсний дараа эх, хүүхдийг эмнэлгээс гарахаас өмнө эмнэлгийн мэргэжилтэн хүүхдийнх нь биеийг үзсэнийг, хэрвээ гэрийн төрөлт бол төрсний дараа төрөлтийг удирдсан хүн явахаасаа өмнө хүүхдийнх нь эрүүл мэндийг үзсэнийг ойлгоно.

^b Төрсний дараах тусгайлсан үзлэг гэдэг нь нярайн эрүүл мэндийг үзэж хяналтдаа авах, урьдчилан сэргийлэх үйлчилгээ үзүүлэх зорилготой үзлэг юм. Үүнд нярайг эмнэлэгт байхад эрүүл мэндийг нь үзсэн үйлчилгээ орохгүй. Түүнчлэн, гэрийн төрөлтийн хувьд төрөлтийг удирдсан хүн явахаасаа өмнө нярайг үзсэн үзлэгийг хамааруулахгүй (^a тайлбарыг үзнэ үү).

^c Төрсний дараах хяналт гэдэгт эх, хүүхдийг эмнэлгээс гарахаас өмнө эмнэлгийн мэргэжилтэн хүүхдийнх нь биеийг үзсэнийг, хэрвээ гэрийн төрөлт бол төрөлтийг удирдсан хүн явахаасаа өмнө хүүхдийнх нь эрүүл мэндийг үзсэнийг хамруулахаас (^a тайлбар) гадна төрсний дараа 2 хоногийн доторх хүүхдийг нь үзсэн хяналтыг оруулна (^b тайлбар).

^d Гэрийн төрөлтийг тооцоонд оруулаагүй

Хүснэгт MN.20: Төрсний дараах хяналтын зөвлөгөө

Судалгааны өмнөх 2 жилийн хугацаанд хүүхэд төрүүлсэн, төрсний дараах хяналтын зөвлөгөө авсан 15-49 насны эмэгтэйчүүдийн хувь, авсан зөвлөгөөгөөр, Монгол Улс, 2013 он

	Авсан зөвлөгөө				Судалгааны өмнөх 2 жилийн хугацаанд хүүхэд төрүүлсэн, төрсний дараах хяналтын зөвлөгөө авсан 15-49 насны эмэгтэйчүүдийн тоо
	Хөхөөр хооллолт	Нярайн асаргаа	Гэр бүл төлөвлөлт	Бэлгийн замаар дамжих халдвар	
Бүгд	82.9	85.2	46.9	45.4	1178
Бүс					
Баруун	75.4	76.9	53.1	52.9	132
Хангай	84.8	84.3	46.3	50.1	241
Төв	79.5	87.4	44.3	46.3	170
Зүүн	81.4	88.1	59.1	61.8	87
Улаанбаатар	85.2	86.5	44.6	38.6	548
Хот, хөдөө					
Хот	84.4	86.5	43.4	39.3	785
Хөдөө	79.9	82.6	54.0	57.6	392
Байршил					
Нийслэл	85.2	86.5	44.6	38.6	548
Аймгийн төв	82.6	86.6	40.6	40.8	237
Сумын төв	83.1	84.2	49.0	50.7	112
Хөдөө	78.6	82.0	56.0	60.3	280
Эхийн хүүхдээ төрүүлэх үеийн нас					
15-19	75.7	76.5	58.3	54.1	55
20-24	81.6	86.6	46.4	47.6	315
25-29	82.5	85.1	42.2	40.9	325
30-34	84.7	85.4	48.0	46.6	277
35-39	83.8	85.3	49.6	44.3	154
40-44	88.3	85.4	51.5	45.1	50
45-49	(*)	(*)	(*)	(*)	2
Боловсрол					
Боловсролгүй	71.0	79.5	56.9	53.1	61
Бага	82.3	82.6	48.7	56.8	84
Суурь	84.6	86.0	63.4	65.2	144
Бүрэн дунд	82.6	82.9	46.8	44.2	304
Техникийн болон тусгай мэргэжлийн дунд	86.9	90.0	48.1	50.6	100
Дээд	83.4	86.6	40.2	36.2	485
Өрхийн аж байдлын түвшин					
Доогуур	76.2	80.4	54.8	59.9	235
Дунджаас доогуур	83.2	84.9	56.7	53.1	217
Дундаж	80.8	83.5	42.1	40.6	239
Дунджаас дээгүүр	85.8	88.5	40.6	39.7	249
Дээгүүр	88.4	88.6	41.6	34.6	238
Өрхийн тэргүүлэгчийн үндэс угсаа*					
Халх	83.8	86.0	46.2	44.6	950
Казах	(65.2)	(65.2)	(63.1)	(55.1)	30
Бусад	81.9	84.9	48.2	48.0	195

* "Өрхийн тэргүүлэгчийн үндэс угсаа" нь хариулагдаагүй 9 ажиглалт (жигнэгдээгүй)-ыг харуулаагүй.

() 25-49 ажиглалт (жигнэгдээгүй) дээр үндэслэн тооцсон

Хүснэгт MN.21: Төрсний дараа 7 хоногийн доторх хүүхдийн тусгайлсан үзлэг

Судалгааны өмнөх 2 жилийн хугацаанд хүүхэд төрүүлсэн, төрсний дараа 7 хоногийн доторх хүүхдийн тусгайлсан үзлэгт хамрагдсан 15-49 насны эмэгтэйчүүдийн хувь, анх үйлчилгээ үзүүлсэн газар, хүнээр, Монгол Улс, 2013 он

	Төрсний дараах анхны тусгайлсан үзлэгт хамрагдсан газар				Дүн	Төрсний дараах анхны тусгайлсан үзлэг хийсэн хүн			Дүн	Судалгааны өмнөх 2 жилийн хугацаанд хүүхэд төрүүлсэн, төрсний дараа 7 хоногийн доторх хүүхдийн тусгайлсан үзлэгт хамрагдсан 15-49 насны эмэгтэйчүүдийн тоо
	Гэр	Улсын эмнэлэг	Хувийн эмнэлэг	Бусад		Эх барих эмэгтэйчүүдийн эмч/ бусад мэргэжлийн их эмч/ өрх/ сумын эмч/ сувилагч	Эх баригч	Бага эмч		
Бүгд	78.9	20.1	0.7	0.3	100.0	93.8	5.1	1.1	100.0	759
Бүс										
Баруун	56.3	43.7	0.0	0.0	100.0	82.4	15.6	1.9	100.0	83
Хангай	81.4	17.5	0.0	1.1	100.0	88.0	8.3	3.7	100.0	111
Төв	92.6	6.7	0.7	0.0	100.0	99.2	0.8	0.0	100.0	96
Зүүн	70.4	29.6	0.0	0.0	100.0	80.3	13.2	6.5	100.0	39
Улаанбаатар	80.3	18.3	1.0	0.3	100.0	97.6	2.4	0.0	100.0	430
Хот, хөдөө										
Хот	82.3	16.6	0.8	0.2	100.0	97.4	2.3	0.3	100.0	594
Хөдөө	66.8	32.4	0.0	0.7	100.0	81.2	15.1	3.8	100.0	165
Байршил										
Нийслэл	80.3	18.3	1.0	0.3	100.0	97.6	2.4	0.0	100.0	430
Аймгийн төв	87.4	12.2	0.4	0.0	100.0	96.8	2.0	1.2	100.0	164
Сумын төв	76.6	23.4	0.0	0.0	100.0	84.8	11.3	3.8	100.0	45
Хөдөө	63.1	35.8	0.0	1.0	100.0	79.8	16.5	3.8	100.0	120
Эхийн хүүхдээ төрүүлэх үеийн нас										
15-19	(69.1)	(27.2)	(3.8)	(0.0)	100.0	(86.8)	(7.9)	(5.2)	100.0	36
20-24	78.2	19.4	1.8	0.6	100.0	95.0	4.4	0.7	100.0	207
25-29	77.9	21.5	0.0	0.6	100.0	94.3	4.8	1.0	100.0	241
30-34	80.1	19.9	0.0	0.0	100.0	92.4	6.6	1.0	100.0	176
35-39	84.6	15.4	0.0	0.0	100.0	95.5	4.5	0.0	100.0	78
40-44	(*)	(*)	(*)	(*)	100.0	(*)	(*)	(*)	100.0	20
45-49	(*)	(*)	(*)	(*)	100.0	(*)	(*)	(*)	100.0	1
Боловсрол										
Боловсролгүй	(61.1)	(38.9)	(0.0)	(0.0)	100.0	(77.0)	(21.3)	(1.7)	100.0	36
Бага	(66.8)	(33.2)	(0.0)	(0.0)	100.0	(82.3)	(14.4)	(3.3)	100.0	29
Суурь	77.9	22.1	0.0	0.0	100.0	89.8	8.5	1.6	100.0	92
Бүрэн дунд	75.5	23.2	0.7	0.6	100.0	94.5	4.7	0.8	100.0	195
Техникийн болон тусгай мэргэжлийн дунд	83.1	16.9	0.0	0.0	100.0	92.9	6.4	0.7	100.0	60
Дээд	83.3	15.3	1.1	0.4	100.0	97.4	1.7	1.0	100.0	347
Өрхийн аж байдлын түвшин										
Доогуур	58.1	40.7	0.0	1.2	100.0	78.5	15.8	5.7	100.0	103
Дунджаас доогуур	79.6	20.4	0.0	0.0	100.0	95.9	4.1	0.0	100.0	142
Дундаж	80.8	18.4	0.8	0.0	100.0	95.0	4.6	0.4	100.0	171
Дунджаас дээгүүр	83.1	14.7	1.4	0.8	100.0	96.8	2.7	0.5	100.0	167
Дээгүүр	84.8	14.5	0.7	0.0	100.0	97.1	2.4	0.5	100.0	176
Өрхийн тэргүүлэгчийн үндэс угсаа*										
Халх	81.1	18.0	0.7	0.2	100.0	94.4	4.4	1.2	100.0	628
Бусад	68.8	29.9	0.4	1.0	100.0	91.0	8.5	0.5	100.0	128

* "Өрхийн тэргүүлэгчийн үндэс угсаа" нь хариулагдаагүй 3 ажиглалт (жигнэгдээгүй)-ыг харуулаагүй.

() 25-49 ажиглалт (жигнэгдээгүй) дээр үндэслэн тооцсон

Хүснэгт MN.22: Төрсний дараах эхийн хяналт

Судалгааны өмнөх 2 жилийн хугацаанд хүүхэд төрүүлсэн, төрсний дараа эмнэлэгт эсвэл гэртээ байхад зохих мэдлэгтэй хүн эрүүл мэндийг нь үзсэн болон төрсний дараах хяналтад хамрагдсан 15-49 насны эмэгтэйчүүдийн хувь, хяналт хийх үеийн хугацаагаар, Монгол Улс, 2013 он

	Төрсний дараа эмнэлэгт эсвэл гэртээ байхад эрүүл мэндийг нь үзсэн эмэгтэйчүүдийн хувь ^a	Төрсний дараах тусгайлан үзлэг, хугацаагаар ^b							Дүн	Төрсний дараах хяналтад хамрагдсан эмэгтэйчүүдийн хувь ^{1,c}	Судалгаанаас өмнөх 2 жилийн хугацаанд хүүхэд төрүүлсэн эмэгтэйчүүдийн тоо
		Тухайн өдрөө	Төрснөөс хойш 1 өдрийн дараа	Төрснөөс хойш 2 өдрийн дараа	Төрснөөс хойш 3-6 өдрийн дараа	Төрснөөс хойш 1 долоо хоногийн дараа	Тусгайлан үзлэгт хамрагдаагүй	Хариулаагүй/ мэдэхгүй			
Бүгд	95.2	0.2	1.3	2.7	15.2	29.0	50.7	0.9	100.0	95.4	2389
Бүс											
Баруун	95.3	0.3	1.2	1.7	9.5	24.8	60.9	1.6	100.0	95.3	336
Хангай	94.2	0.5	0.3	1.8	13.5	34.7	48.7	0.5	100.0	94.7	470
Төв	94.1	0.0	0.7	1.4	9.9	29.6	57.1	1.2	100.0	94.1	397
Зүүн	96.9	0.6	1.0	2.8	11.8	37.1	45.9	0.9	100.0	97.4	160
Улаанбаатар	95.9	0.1	2.1	3.8	20.4	26.3	46.6	0.7	100.0	95.9	1026
Хот, хөдөө											
Хот	95.7	0.1	1.7	3.2	19.1	26.9	48.3	0.7	100.0	95.7	1519
Хөдөө	94.5	0.4	0.6	1.8	8.4	32.8	54.9	1.3	100.0	94.8	870
Байршил											
Нийслэл	95.9	0.1	2.1	3.8	20.4	26.3	46.6	0.7	100.0	95.9	1026
Аймгийн төв	95.2	0.2	1.0	1.8	16.4	28.1	51.9	0.6	100.0	95.4	493
Сумын төв	96.8	0.0	0.0	0.6	9.3	34.7	54.5	0.8	100.0	96.8	246
Хөдөө	93.6	0.5	0.8	2.2	8.0	32.0	55.1	1.4	100.0	94.0	624
Эхийн хүүхдээ төрүүлэх үеийн нас											
15-19	96.0	0.0	2.3	4.2	13.1	30.7	49.8	0.0	100.0	96.0	108
20-24	94.3	0.2	1.2	2.5	17.1	26.8	52.2	0.1	100.0	94.3	652
25-29	95.8	0.4	1.5	3.6	14.3	25.1	54.4	0.5	100.0	96.1	705
30-34	94.4	0.2	1.1	2.2	13.9	32.7	49.1	0.8	100.0	94.6	538
35-39	96.1	0.0	1.5	1.3	15.5	32.3	49.1	0.3	100.0	96.1	301
40-44	99.1	0.0	0.0	1.6	16.0	41.6	40.8	0.0	100.0	99.1	83
45-49	(*)	(*)	(*)	(*)	(*)	(*)	(*)	(*)	100.0	(*)	2
Хүүхдээ төрүүлсэн газар^{a,d}											
Улсын эмнэлэг	95.8	0.0	1.3	2.6	15.4	28.9	50.9	0.9	100.0	95.8	2283
Хувийн эмнэлэг	96.8	0.0	0.0	4.4	15.8	34.0	45.8	0.0	100.0	96.8	68
Төрөлтийг удирдсан арга											
Өөрөөрөө	94.6	0.3	1.7	3.2	15.5	27.3	51.2	0.7	100.0	94.7	1830
Мэс заслын аргаар	97.5	0.0	0.0	1.0	14.0	34.6	48.9	1.5	100.0	97.5	559
Боловсрол											
Боловсролгүй	91.1	0.9	0.9	1.4	10.3	30.1	54.1	2.4	100.0	92.0	132
Бага	92.1	0.7	0.0	3.4	10.0	38.0	47.2	0.7	100.0	92.7	159
Суурь	94.4	0.3	1.4	3.2	10.7	30.2	53.3	0.8	100.0	94.4	309
Бүрэн дунд	95.9	0.3	1.6	2.7	14.0	30.4	50.6	0.4	100.0	96.0	616
Техникийн болон тусгай мэргэжлийн дунд	97.0	0.0	1.2	0.7	17.3	35.4	44.5	0.9	100.0	97.0	180
Дээд	95.9	0.0	1.4	2.9	18.4	25.1	51.2	1.0	100.0	95.9	994
Өрхийн аж байдлын түвшин											
Доогуур	93.0	0.4	0.8	2.3	8.6	33.1	54.3	0.7	100.0	93.2	509
Дунджаас доогуур	94.9	0.3	2.2	2.5	16.3	26.2	51.9	0.6	100.0	95.2	452
Дундаж	95.2	0.2	0.9	2.2	17.0	30.6	49.1	0.0	100.0	95.4	476
Дунджаас дээгүүр	97.4	0.2	0.9	4.2	18.0	29.3	46.9	0.5	100.0	97.4	448
Дээгүүр	95.9	0.0	1.8	2.3	16.6	25.8	53.3	0.2	100.0	95.9	504
Өрхийн тэргүүлэгчийн үндэс угсаа^{**}											
Халх	95.2	0.2	1.4	2.9	15.5	28.8	50.5	0.8	100.0	95.3	1916
Казах	95.4	0.0	0.0	1.1	7.4	24.3	67.2	0.0	100.0	95.4	92
Бусад	95.8	0.3	1.5	1.9	15.9	31.6	47.5	1.4	100.0	95.8	372

¹ НУТС-ны үзүүлэлт 5.12 - Төрсний дараах эхийн хяналт

* "Хүүхдээ төрүүлсэн газар" нь бусад/ мэдэхгүй/ хариулагдаагүй 21 ажиглалт (жигнэгдээгүй)-ыг тус тус харуулаагүй.

** "Өрхийн тэргүүлэгчийн үндэс угсаа" нь хариулагдаагүй 9 ажиглалт (жигнэгдээгүй)-ыг харуулаагүй.

^a Төрсний дараа эх, хүүхдийг эмнэлгээс гарахаас өмнө эмнэлгийн мэргэжилтэн эмэгтэйн биеийг үзсэнийг, хэрвээ гэрийн төрөлт бол төрсний дараа төрөлтийг удирдсан хүн явахаасаа өмнө эмэгтэйн эрүүл мэндийг үзсэнийг ойлгоно.

^b Төрсний дараах тусгайлан үзлэг гэдэг нь эхийн эрүүл мэндийг үзэж хяналтад авах, урьдчилан сэргийлэх үйлчилгээ үзүүлэх зорилготой үзлэг юм. Үүнд эхийг эмнэлэгт байхад эрүүл мэндийг нь үзсэн үйлчилгээ орохгүй. Түүнчлэн, гэрийн төрөлтийн хувьд төрөлтийг удирдсан хүн явахаасаа өмнө эхийг үзсэн үзлэгийг хамааруулахгүй (^a тайлбарыг үзнэ үү).

^c Төрсний дараах хяналт гэдэгт эх, хүүхдийг эмнэлгээс гарахаас өмнө эмнэлгийн мэргэжилтэн эмэгтэйн биеийг үзсэнийг, хэрвээ гэрийн төрөлт бол төрөлтийг удирдсан хүн явахаасаа өмнө эмэгтэйн эрүүл мэндийг үзсэнийг хамруулахаас (^a тайлбар) гадна төрсний дараа 2 хоногийн доторх эмэгтэйн үзсэн хяналтыг оруулна (^b тайлбар).

^d Гэрийн төрөлтийг тооцоонд оруулаагүй

Хүснэгт MN.23: Төрсний дараа 7 хоногийн доторх эхийн тусгайлсан үзлэг

Судалгааны өмнөх 2 жилийн хугацаанд хүүхэд төрүүлсэн, төрсний дараа 7 хоногийн доторх эхийн тусгайлсан үзлэгт хамрагдсан 15-49 насны эмэгтэйчүүдийн хувь, анх үйлчилгээ үзүүлсэн газар, хүнээр, Монгол Улс, 2013 он

	Төрсний дараах анхны тусгайлсан үзлэгт хамрагдсан газар				Дүн	Төрсний дараах анхны тусгайлсан үзлэг хийсэн хүн			Дүн	Судалгааны өмнөх 2 жилийн хугацаанд хүүхэд төрүүлсэн, төрсний дараа 7 хоногийн доторх эхийн тусгайлсан үзлэгт хамрагдсан 15-49 насны эмэгтэйчүүдийн тоо
	Гэр	Улсын эмнэлэг	Хувийн эмнэлэг	Бусад		Эх барих эмэгтэйчүүдийн эмч/ бусад мэргэжлийн их эмч/ өрх/ сумын эмч/ сувилагч	Эх баригч	Бага эмч		
Бүгд	84.7	14.5	0.4	0.3	100.0	94.4	3.7	1.9	100.0	463
Бүс										
Баруун	(68.4)	(31.6)	(0.0)	(0.0)	100.0	(82.8)	(15.6)	(1.6)	100.0	43
Хангай	83.2	14.2	2.6	0.0	100.0	84.8	9.2	5.9	100.0	76
Төв	91.7	8.3	0.0	0.0	100.0	100.0	0.0	0.0	100.0	48
Зүүн	(87.7)	(12.3)	(0.0)	(0.0)	100.0	(88.5)	(8.5)	(3.1)	100.0	26
Улаанбаатар	86.2	13.3	0.0	0.5	100.0	98.5	0.4	1.1	100.0	271
Хот, хөдөө										
Хот	87.4	12.2	0.0	0.4	100.0	97.8	1.2	1.0	100.0	367
Хөдөө	74.6	23.3	2.1	0.0	100.0	81.6	12.9	5.5	100.0	96
Байршил										
Нийслэл	86.2	13.3	0.0	0.5	100.0	98.5	0.4	1.1	100.0	271
Аймгийн төв	90.7	9.3	0.0	0.0	100.0	95.7	3.5	0.7	100.0	96
Сумын төв	(90.7)	(9.3)	(0.0)	(0.0)	100.0	(87.9)	(8.9)	(3.3)	100.0	24
Хөдөө	69.1	28.1	2.8	0.0	100.0	79.5	14.3	6.2	100.0	72
Эхийн хүүхдээ төрүүлэх үеийн нас										
15-19	(*)	(*)	(*)	(*)	100.0	(*)	(*)	(*)	100.0	21
20-24	83.4	16.6	0.0	0.0	100.0	95.3	3.7	1.0	100.0	137
25-29	85.0	14.0	0.0	1.0	100.0	94.5	4.2	1.3	100.0	141
30-34	85.5	13.6	0.9	0.0	100.0	94.0	3.8	2.3	100.0	94
35-39	90.5	9.5	0.0	0.0	100.0	95.5	1.9	2.7	100.0	55
40-44	(*)	(*)	(*)	(*)	100.0	(*)	(*)	(*)	100.0	15
45-49	(*)	(*)	(*)	(*)	100.0	(*)	(*)	(*)	100.0	1
Төрөлтийг удирдсан арга										
Өөрөөрөө	86.5	13.5	0.0	0.0	100.0	93.9	4.5	1.7	100.0	379
Мэс заслын аргаар	76.9	19.1	2.4	1.7	100.0	96.9	0.0	3.1	100.0	84
Боловсрол										
Бүрэн дундаас бага	82.4	17.0	0.6	0.0	100.0	90.2	6.9	2.9	100.0	203
Мэргэжлийн болон дээд	86.5	12.6	0.3	0.5	100.0	97.7	1.2	1.1	100.0	260
Өрхийн аж байдлын түвшин										
Доогуур	66.1	32.0	1.9	0.0	100.0	75.7	17.0	7.3	100.0	61
Дунджаас доогуур	85.6	12.9	0.0	1.4	100.0	97.3	1.2	1.5	100.0	96
Дундаж	89.2	10.8	0.0	0.0	100.0	93.8	4.0	2.2	100.0	97
Дунджаас дээгүүр	89.5	9.6	0.8	0.0	100.0	99.2	0.0	0.8	100.0	104
Дээгүүр	85.9	14.1	0.0	0.0	100.0	98.6	1.4	0.0	100.0	104
Өрхийн тэргүүлэгчийн үндэс угсаа*										
Халх	84.1	15.7	0.2	0.0	100.0	94.7	3.3	2.0	100.0	382
Бусад	87.6	9.2	1.4	1.7	100.0	93.0	5.5	1.4	100.0	80

* "Өрхийн тэргүүлэгчийн үндэс угсаа" нь хариулагдаагүй 1 ажиглалт (жигнэгдээгүй)-ыг харуулаагүй.

() 25-49 ажиглалт (жигнэгдээгүй) дээр үндэслэн тооцсон

Хүснэгт MN.24: Төрсний дараах эх, хүүхдийн хяналт

Судалгааны өмнөх 2 жилийн хугацаанд хүүхэд төрүүлсэн 15-49 насны эмэгтэйчүүдийн хувь, төрсний дараа хоёр хоногийн доторх эх, хүүхдийн хяналтаар, Монгол Улс, 2013 он

	Төрсний дараа хоёр хоногийн доторх хяналт				Хариулаагүй/ мэдэхгүй	Дүн	Судалгаанаас өмнөх 2 жилийн хугацаанд хүүхэд төрүүлсэн эмэгтэйчүүдийн тоо
	Эх, хүүхдийн	Эхийн	Хүүхдийн	Хяналт хийгдээгүй			
Бүгд	94.1	0.5	3.8	0.8	0.7	100.0	2389
Бүс							
Баруун	93.0	1.0	2.9	1.9	1.3	100.0	336
Хангай	93.2	0.9	4.3	1.0	0.5	100.0	470
Төв	93.2	0.2	5.7	0.2	0.7	100.0	397
Зүүн	96.0	0.6	2.3	0.3	0.9	100.0	160
Улаанбаатар	94.9	0.3	3.4	0.7	0.6	100.0	1026
Хот, хөдөө							
Хот	94.6	0.5	3.7	0.6	0.6	100.0	1519
Хөдөө	93.2	0.6	4.0	1.2	1.0	100.0	870
Байршил							
Нийслэл	94.9	0.3	3.4	0.7	0.6	100.0	1026
Аймгийн төв	94.0	0.9	4.4	0.3	0.4	100.0	493
Сумын төв	96.8	0.0	2.9	0.3	0.0	100.0	246
Хөдөө	91.8	0.8	4.4	1.6	1.4	100.0	624
Эхийн хүүхдээ төрүүлэх үеийн нас							
15-19	95.0	1.0	2.8	1.2	0.0	100.0	108
20-24	93.9	0.4	4.8	0.8	0.1	100.0	652
25-29	95.0	0.5	3.0	1.0	0.5	100.0	705
30-34	93.5	0.7	4.7	0.7	0.4	100.0	538
35-39	95.4	0.7	3.1	0.8	0.0	100.0	301
40-44	99.1	0.0	0.9	0.0	0.0	100.0	83
45-49	(*)	(*)	(*)	(*)	(*)	100.0	2
Төрөлтийг удирдсан арга							
Өөрөөрөө	93.6	0.5	4.4	0.9	0.6	100.0	1830
Мэс заслын аргаар	95.8	0.6	2.0	0.5	1.1	100.0	559
Боловсрол							
Боловсролгүй	90.0	0.4	5.6	2.4	1.6	100.0	132
Бага	91.7	0.3	5.7	1.6	0.7	100.0	159
Суурь	93.3	0.3	4.6	1.0	0.8	100.0	309
Бүрэн дунд	94.9	1.0	3.2	0.7	0.1	100.0	616
Техникийн болон тусгай мэргэжлийн дунд	95.4	0.7	3.0	0.0	0.9	100.0	180
Дээд	94.6	0.4	3.5	0.6	0.9	100.0	994
Өрхийн аж байдлын түвшин							
Доогуур	92.0	0.8	5.2	1.6	0.4	100.0	509
Дунджаас доогуур	94.3	0.5	3.9	0.9	0.4	100.0	452
Дундаж	95.0	0.4	4.2	0.4	0.0	100.0	476
Дунджаас дээгүүр	96.9	0.2	2.3	0.3	0.3	100.0	448
Дээгүүр	95.0	0.8	3.3	0.8	0.2	100.0	504
Өрхийн тэргүүлэгчийн үндэс угсаа*							
Халх	94.1	0.5	4.0	0.7	0.7	100.0	1916
Казах	94.4	1.0	1.2	3.4	0.0	100.0	92
Бусад	94.1	0.6	3.3	0.9	1.1	100.0	372

* "Өрхийн тэргүүлэгчийн үндэс угсаа" нь хариулагдаагүй 9 ажиглалт (жигнэгдээгүй)-ыг харуулаагүй.

Хүснэгт MN.25: Умайн хүзүүний хорт хавдрын талаарх мэдлэг

Умайн хүзүүний хорт хавдрын талаар сонсож, уншиж байсан 15-49 насны эмэгтэйчүүдийн хувь, мэдлэгийн түвшингээр, Монгол Улс, 2013 он

	Умайн хүзүүний хорт хавдрын талаар сонсож, уншиж байсан эмэгтэйчүүдийн хувь ¹	15-49 насны эмэгтэйчүүдийн тоо	Умайн хүзүүний хорт хавдрын талаарх мэдлэгийн түвшин		Total Дүн	Умайн хүзүүний хорт хавдрын талаар сонсож, уншиж байсан 15-49 насны эмэгтэйчүүдийн тоо
			Сайн мэднэ	Сайн мэдэхгүй		
Бүгд	83.0	12361	25.5	74.5	100.0	10264
Бүс						
Баруун	75.6	1420	26.7	73.3	100.0	1073
Хангай	83.8	2410	26.8	73.2	100.0	2019
Төв	84.8	2007	26.3	73.7	100.0	1702
Зүүн	85.1	866	19.1	80.9	100.0	737
Улаанбаатар	83.6	5657	25.4	74.6	100.0	4732
Хот, хөдөө						
Хот	84.2	8432	26.7	73.3	100.0	7097
Хөдөө	80.6	3929	22.8	77.2	100.0	3167
Байршил						
Нийслэл	83.6	5657	25.4	74.6	100.0	4732
Аймгийн төв	85.2	2774	29.3	70.7	100.0	2364
Сумын төв	83.4	1346	26.5	73.5	100.0	1123
Хөдөө	79.1	2583	20.8	79.2	100.0	2044
Насны бүлэг						
15-19	58.5	1530	8.4	91.6	100.0	895
20-24	72.6	1712	14.2	85.8	100.0	1243
25-29	82.0	1928	16.1	83.9	100.0	1582
30-34	88.9	1934	23.5	76.5	100.0	1721
35-39	90.9	1928	30.6	69.4	100.0	1753
40-44	92.5	1769	36.2	63.8	100.0	1636
45-49	92.0	1559	40.7	59.3	100.0	1435
Хүүхэдтэй эсэх						
Хүүхэдгүй	67.4	3004	13.7	86.3	100.0	2025
Хүүхэдтэй	88.0	9357	28.5	71.5	100.0	8239
Боловсрол*						
Боловсролгүй	59.1	349	11.9	88.1	100.0	206
Бага	70.5	483	16.7	83.3	100.0	341
Суурь	73.9	2335	15.3	84.7	100.0	1726
Бүрэн дунд	81.1	3468	20.9	79.1	100.0	2812
Техникийн болон тусгай мэргэжлийн дунд	86.8	1372	29.6	70.4	100.0	1190
Дээд	91.6	4353	33.5	66.5	100.0	3987
Гэрлэлтийн байдал						
Гэрлэсэн	87.5	8375	28.5	71.5	100.0	7327
Гэрлэж байсан	88.8	1132	27.4	72.6	100.0	1005
Огт гэрлээгүй	67.7	2853	13.3	86.7	100.0	1932
Өрхийн аж байдлын түвшин						
Доогуур	76.8	1997	18.0	82.0	100.0	1533
Дунджаас доогуур	80.1	2318	21.4	78.6	100.0	1855
Дундаж	81.5	2489	25.4	74.6	100.0	2029
Дунджаас дээгүүр	85.9	2738	27.2	72.8	100.0	2351
Дээгүүр	88.5	2820	31.8	68.2	100.0	2496
Өрхийн тэргүүлэгчийн үндэс угсаа**						
Халх	84.1	10118	25.7	74.3	100.0	8509
Казах	56.6	400	35.6	64.4	100.0	226
Бусад	83.1	1819	23.3	76.7	100.0	1512

¹ НУТС-ны үзүүлэлт CS16.9 - Умайн хүзүүний хорт хавдрын талаарх мэдлэг

* "Боловсрол" нь хариулагдаагүй 1 ажиглалт (жигнэгдээгүй)-ыг харуулаагүй.

** "Өрхийн тэргүүлэгчийн үндэс угсаа" нь хариулагдаагүй 19 ажиглалт (жигнэгдээгүй)-ыг харуулаагүй.

Хүснэгт MN.26: Умайн хүзүүний хорт хавдрыг эрт илрүүлэх үзлэг

Умайн хүзүүний хорт хавдрыг эрт илрүүлэх үзлэг хийлгэж байсан 15-49 насны эмэгтэйчүүдийн хувь, үзлэг хийлгэсэн газраар, Монгол Улс, 2013 он

	Умайн хүзүүний хорт хавдрыг эрт илрүүлэх үзлэг хийлгэж байсан эмэгтэйчүүдийн хувь	Умайн хүзүүний хорт хавдрын талаар сонсож, уншиж байсан 15-49 насны эмэгтэйчүүдийн тоо	Үзлэг хийлгэсэн газар					Умайн хүзүүний хорт хавдрыг эрт илрүүлэх үзлэг хийлгэж байсан 15-49 насны эмэгтэйчүүдийн тоо
			Тусгай мэргэжлийн төв	Нэгдсэн эмнэлэг	Амаржих газар	Сумын/өрхийн эмнэлэг	Дүн	
Бүгд	41.7	10264	6.3	28.6	0.3	64.9	100.0	4281
Бүс								
Баруун	44.2	1073	4.4	40.1	0.0	55.4	100.0	474
Хангай	45.7	2019	1.7	23.8	0.0	74.5	100.0	924
Төв	47.3	1702	4.6	27.0	0.2	68.2	100.0	806
Зүүн	49.6	737	2.2	24.7	0.2	72.9	100.0	366
Улаанбаатар	36.2	4732	12.6	29.7	0.6	57.1	100.0	1712
Хот, хөдөө								
Хот	39.2	7097	8.9	34.7	0.4	56.0	100.0	2783
Хөдөө	47.3	3167	2.5	19.5	0.1	77.9	100.0	1498
Байршил								
Нийслэл	36.2	4732	12.6	29.7	0.6	57.1	100.0	1712
Аймгийн төв	45.3	2364	4.2	41.0	0.1	54.7	100.0	1070
Сумын төв	51.4	1123	3.0	17.2	0.3	79.5	100.0	577
Хөдөө	45.1	2044	2.2	20.9	0.0	77.0	100.0	921
Насны бүлэг								
15-19	4.6	895	(8.2)	(30.5)	(0.0)	(61.2)	100.0	41
20-24	9.2	1243	20.2	34.1	0.0	45.7	100.0	114
25-29	17.5	1582	11.4	48.1	0.0	40.5	100.0	276
30-49	58.8	6544	5.7	27.5	0.3	66.5	100.0	3850
30-34	49.6	1721	3.7	21.9	0.0	74.4	100.0	854
35-39	56.7	1753	4.6	29.7	0.2	65.5	100.0	994
40-44	62.0	1636	9.2	28.5	0.8	61.5	100.0	1014
45-49	68.9	1435	5.2	29.0	0.1	65.7	100.0	989
Боловсрол*								
Боловсролгүй	36.2	206	4.0	15.6	0.0	80.5	100.0	75
Бага	43.6	341	0.7	24.2	0.0	75.2	100.0	149
Суурь	35.2	1726	3.1	22.0	0.0	74.9	100.0	608
Бүрэн дунд	37.3	2812	4.9	26.0	0.2	68.9	100.0	1048
Техникийн болон тусгай мэргэжлийн дунд	51.3	1190	4.1	29.4	0.5	66.0	100.0	610
Дээд	44.9	3987	10.3	34.1	0.4	55.2	100.0	1792
Гэрлэлтийн байдал								
Гэрлэсэн	48.1	7327	6.4	28.2	0.3	65.1	100.0	3525
Гэрлэж байсан	53.7	1005	4.2	30.6	0.0	65.3	100.0	540
Огт гэрлээгүй	11.2	1932	10.1	30.5	0.0	59.4	100.0	217
Өрхийн аж байдлын түвшин								
Доогуур	44.0	1533	2.1	20.9	0.0	76.9	100.0	675
Дунджаас доогуур	38.5	1855	4.0	25.6	0.3	70.0	100.0	715
Дундаж	41.5	2029	5.1	27.6	0.1	67.2	100.0	842
Дунджаас дээгүүр	39.1	2351	7.2	33.8	0.2	58.8	100.0	919
Дээгүүр	45.3	2496	12.5	33.9	0.8	52.8	100.0	1130
Өрхийн тэргүүлэгчийн үндэс угсаа**								
Халх	41.5	8509	6.8	27.6	0.3	65.3	100.0	3532
Казах	43.2	226	6.5	53.7	0.0	39.8	100.0	98
Бусад	42.8	1512	3.9	29.1	0.1	66.9	100.0	647

¹ НҮТС-ны үзүүлэлт CS16.10 - Умайн хүзүүний хорт хавдрыг эрт илрүүлэх үзлэг

* "Боловсрол" нь хариулагдаагүй 1, 0 ажиглалт (жигнэгдээгүй)-ыг тус тус харуулаагүй.

** "Өрхийн тэргүүлэгчийн үндэс угсаа" нь хариулагдаагүй 19, 3 ажиглалт (жигнэгдээгүй)-ыг тус тус харуулаагүй.

() 25-49 ажиглалт (жигнэгдээгүй) дээр үндэслэн тооцсон

Хүснэгт MN.27: Умайн хүзүүний хорт хавдрыг илрүүлэх үзлэг хийлгэсэн хугацаа

Умайн хүзүүний хорт хавдрыг эрт илрүүлэх үзлэг хийлгэж байсан 15-49 насны эмэгтэйчүүдийн хувь, үзлэг хийлгэсэн хугацаагаар, Монгол Улс, 2013 он

	Үзлэг хийлгэсэн хугацаа				Дүн	Умайн хүзүүний хорт хавдрыг эрт илрүүлэх үзлэг хийлгэж байсан 15-49 насны эмэгтэйчүүдийн тоо
	12 хүртэлх сарын өмнө	12-23 сарын өмнө	24-35 сарын өмнө	3 ба түүнээс дээш жилийн өмнө		
Бүгд	64.0	25.7	5.6	4.6	100.0	4281
Бүс						
Баруун	65.4	23.5	6.6	4.5	100.0	474
Хангай	66.7	26.8	4.1	2.4	100.0	924
Төв	70.5	22.0	4.7	2.7	100.0	806
Зүүн	61.6	30.1	5.1	3.2	100.0	366
Улаанбаатар	59.6	26.6	6.7	7.1	100.0	1712
Хот, хөдөө						
Хот	62.0	25.6	6.8	5.6	100.0	2783
Хөдөө	67.7	26.0	3.4	2.8	100.0	1498
Байршил						
Нийслэл	59.6	26.6	6.7	7.1	100.0	1712
Аймгийн төв	65.9	24.0	6.9	3.2	100.0	1070
Сумын төв	68.7	25.3	3.6	2.5	100.0	577
Хөдөө	67.1	26.5	3.4	3.0	100.0	921
Насны бүлэг						
15-19	(67.9)	(19.1)	(7.9)	(5.1)	100.0	41
20-24	72.5	13.8	10.0	3.8	100.0	114
25-29	58.4	27.9	9.1	4.5	100.0	276
30-49	64.1	26.0	5.2	4.7	100.0	3850
30-34	67.3	26.0	4.1	2.6	100.0	854
35-39	63.9	26.9	5.3	3.9	100.0	994
40-44	62.3	24.6	7.0	6.1	100.0	1014
45-49	63.6	26.4	4.2	5.7	100.0	989
Боловсрол						
Боловсролгүй	62.1	27.9	6.9	3.2	100.0	75
Бага	67.0	24.4	4.1	4.6	100.0	149
Суурь	66.0	27.2	3.8	3.0	100.0	608
Бүрэн дунд	67.8	22.4	5.3	4.4	100.0	1048
Техникийн болон тусгай мэргэжлийн дунд	64.6	26.1	4.2	5.1	100.0	610
Дээд	60.8	27.0	6.9	5.3	100.0	1792
Гэрлэлтийн байдал						
Гэрлэсэн	64.9	25.5	5.2	4.4	100.0	3525
Гэрлэж байсан	60.1	26.8	7.5	5.6	100.0	540
Огт гэрлээгүй	60.1	26.5	7.5	6.0	100.0	217
Өрхийн аж байдлын түвшин						
Доогуур	64.8	27.5	3.5	4.2	100.0	675
Дунджаас доогуур	67.6	25.0	4.7	2.8	100.0	715
Дундаж	64.4	26.6	5.3	3.7	100.0	842
Дунджаас дээгүүр	63.7	25.1	5.1	6.0	100.0	919
Дээгүүр	61.3	25.0	8.0	5.7	100.0	1130
Өрхийн тэргүүлэгчийн үндэс угсаа*						
Халх	63.9	25.8	5.7	4.7	100.0	3532
Казах	60.4	33.6	2.6	3.4	100.0	98
Бусад	65.3	24.0	5.9	4.8	100.0	647

* "Өрхийн тэргүүлэгчийн үндэс угсаа" нь хариулагдаагүй 3 ажиглалт (жигнэгдээгүй)-ыг харуулаагүй.

() 25-49 ажиглалт (жигнэгдээгүй) дээр үндэслэн тооцсон

Хүснэгт MN.28: Умайн хүзүүний хорт хавдрыг илрүүлэх үзлэг хийлгээгүй шалтгаан

Умайн хүзүүний хорт хавдрыг эрт илрүүлэх үзлэг огт хийлгээгүй 15-49 насны эмэгтэйчүүдийн хувь, шалтгаанаар, Монгол Улс, 2013 он

	Үзлэг хийлгэж байгаагүй шалтгаан									Умайн хүзүүний хорт хавдрын талаар сонсож, уншиж байсан, эрт илрүүлэх үзлэг хийлгэж байгаагүй 15-49 насны эмэгтэйчүүдийн тоо
	Манай энд хийдэггүй	Зав чөлөө гардаггүй	Эмч зөвлөөгүй	Эмнэлгээс хол	Үзлэг хийлгэх шаардлагагүй	Нас тохиороогүй	Бусад	Мэдэхгүй	Дүн	
Бүгд	1.2	14.4	6.8	1.4	28.2	34.2	5.4	8.4	100.0	5983
Бүс										
Баруун	5.4	8.7	8.1	4.5	28.4	30.0	5.7	9.2	100.0	599
Хангай	1.7	11.5	8.3	0.9	21.0	40.5	6.9	9.2	100.0	1096
Төв	1.3	14.8	7.7	1.6	27.2	33.9	6.0	7.5	100.0	896
Зүүн	0.9	9.8	7.1	1.7	30.1	42.9	1.0	6.6	100.0	371
Улаанбаатар	0.3	17.0	5.6	0.9	30.8	31.7	5.2	8.5	100.0	3020
Хот, хөдөө										
Хот	0.3	15.8	6.0	0.8	30.6	32.9	5.3	8.3	100.0	4314
Хөдөө	3.7	10.8	8.7	3.0	21.8	37.6	5.7	8.8	100.0	1669
Байршил										
Нийслэл	0.3	17.0	5.6	0.9	30.8	31.7	5.2	8.5	100.0	3020
Аймгийн төв	0.3	13.0	7.0	0.6	30.2	35.5	5.6	7.8	100.0	1294
Сумын төв	2.5	10.3	7.4	1.2	24.6	41.3	4.5	8.2	100.0	546
Хөдөө	4.3	11.0	9.3	3.8	20.5	35.8	6.3	9.0	100.0	1123
Насны бүлэг										
15-19	1.0	1.0	3.4	0.1	39.1	30.7	5.2	19.5	100.0	854
20-24	0.3	6.1	6.0	1.0	34.5	37.1	4.9	10.1	100.0	1129
25-29	1.4	8.2	6.7	0.7	24.8	47.6	3.9	6.7	100.0	1306
30-49	1.7	25.1	8.2	2.3	23.7	27.6	6.4	5.1	100.0	2694
30-34	1.3	23.5	7.5	1.7	23.0	31.1	7.1	4.8	100.0	867
35-39	1.7	25.7	8.9	2.9	21.0	29.8	5.3	4.7	100.0	759
40-44	1.9	26.0	7.8	1.7	24.7	25.5	6.4	6.0	100.0	622
45-49	1.9	26.0	8.9	3.5	27.9	19.8	7.0	4.9	100.0	446
Боловсрол*										
Боловсролгүй	2.6	11.7	13.5	6.2	20.0	31.4	3.6	11.0	100.0	132
Бага	1.5	14.4	17.3	2.0	16.1	35.1	7.6	6.0	100.0	192
Суурь	2.1	9.7	6.0	2.2	31.1	30.4	5.3	13.2	100.0	1119
Бүрэн дунд	1.5	13.8	6.4	1.0	28.5	33.8	5.6	9.3	100.0	1764
Техникийн болон тусгай мэргэжлийн дунд	0.3	20.8	8.9	2.2	26.5	30.1	4.7	6.6	100.0	580
Дээд	0.7	15.7	5.6	0.8	28.4	37.6	5.4	5.8	100.0	2196
Гэрлэлтийн байдал										
Гэрлэсэн	1.5	17.1	7.7	1.7	23.3	37.0	5.6	6.1	100.0	3802
Гэрлэж байсан	1.4	23.1	7.0	1.6	27.9	26.7	5.0	7.4	100.0	466
Огт гэрлээгүй	0.7	5.9	4.8	0.6	39.0	30.1	5.1	13.9	100.0	1715
Өрхийн аж байдлын түвшин										
Доогуур	2.8	11.7	10.0	4.9	19.4	33.6	7.8	9.7	100.0	858
Дунджаас доогуур	1.8	12.4	8.8	1.1	26.3	36.3	4.6	8.8	100.0	1141
Дундаж	1.5	14.4	6.7	0.7	28.2	34.8	3.6	10.1	100.0	1187
Дунджаас дээгүүр	0.7	15.3	5.3	0.6	30.8	33.4	6.2	7.8	100.0	1432
Дээгүүр	0.1	16.7	4.6	0.9	32.6	33.2	5.4	6.5	100.0	1366
Өрхийн тэргүүлэгчийн үндэс угсаа**										
Халх	0.9	15.1	6.7	1.1	28.3	34.0	5.4	8.5	100.0	4977
Казах	8.2	11.1	5.3	0.7	37.1	18.3	3.0	16.2	100.0	128
Бусад	2.2	10.9	7.1	3.1	26.2	37.6	5.6	7.2	100.0	864

* "Боловсрол" нь хариулагдаагүй 1 ажиглалт (жигнэгдээгүй)-ыг харуулаагүй.

** "Өрхийн тэргүүлэгчийн үндэс угсаа" нь хариулагдаагүй 16 ажиглалт (жигнэгдээгүй)-ыг харуулаагүй.

XVII БҮЛЭГ

ХДХВ/ДОХ БОЛОН БЗДХ

XVII

ХДХВ-ийн халдварын талаарх мэдлэг, ХДХВ-ийн талаарх ташаа ойлголтууд

Хүний дархлал хомсдолын вирүс (ХДХВ)-ийн халдвар хэрхэн халдварладаг, түүнээс хэрхэн сэргийлэх талаар зөв мэдлэгтэй байх нь энэхүү халдвараас сэргийлэх хамгийн чухал нөхцөл юм. Зөв мэдээлэл өгөх нь халдвараас сэргийлэх арга замыг зааж өгөх, мэдлэгийг нэмэгдүүлэх эхний алхам болдог. ХДХВ-ийн тухай ташаа ойлголтууд түгээмэл байдаг бөгөөд эдгээр нь залуу хүмүүст эргэлзээ төрүүлэх, урьдчилан сэргийлэх талаарх чармайлтыг сааруулахад хүргэдэг.

Хүн амын дунд хоол хүнсээ хувааж хэрэглэснээр эсвэл шумууланд хазуулснаар ХДХВ халдварладаг гэсэн нийтлэг буруу ойлголтуудаас гадна улс орнуудад өөр өөр ташаа ойлголтууд байдаг. НҮБ-ын Ерөнхий Ассамблейн ХДХВ, ДОХ-ын талаарх тусгай хуралдаанаас залуучуудын ХДХВ-ийн халдвараас өөрийгөө сэргийлэх мэдлэг, зан үйлийг төлөвшүүлэхийг Засгийн газруудад уриалсан байдаг.

ХДХВ ба түүнээс сэргийлэх талаарх мэдлэгийг дээшлүүлэх, халдвар тархахаас сэргийлэх эрүүл зан үйлийг төлөвшүүлэх замаар дээрх зорилтын хэрэгжилтийг хэмжихээс гадна МХЗ-ын ХДХВ-ийн тархалтыг 50 хувиар бууруулна гэсэн зорилт хэрхэн хэрэгжиж байгааг харуулах үзүүлэлтүүдийг судалгаагаар тооцсон. Энэ бүлгийн мэдээллийг 15-49 насны эмэгтэйчүүд болон 15-54 насны эрэгтэйчүүдээс асуусан бөгөөд хүмүүсийн дундах нийтлэг ойлголтын дагуу "ДОХ-ын вирүс" гэсэн байдлаар нэр томъёог ашигласан. Үзүүлэлтийг тооцохдоо 15-49 насаар тооцож гаргасан бөгөөд ХХС-2010 үр дүнтэй харьцуулах боломжийг хангаж эрэгтэйчүүдийн хувьд нийт дүнг 15-54 насаар нэмж гаргасан.

МХЗ, НҮБ-ын Ерөнхий Ассамблейн ХДХВ, ДОХ-ын талаарх тусгай хуралдааны үйл ажиллагааг хянах нэг үзүүлэлт нь ХДХВ-ийн халдварлах зам болон урьдчилан сэргийлэх арга замын талаар зөв бөгөөд цогц мэдлэгтэй залуучуудын хувь юм. Уг үзүүлэлтийг 1) ХДХВ-ийн халдваргүй, бэлгийн нэг үнэнч хавьтагчтай байх, бэлгийн хавьталд орох бүртээ бэлгэвч хэрэглэх, 2) гаднаас нь харахад эрүүл хүн ХДХВ-ийн халдвартай байж болно гэж мэдэхээс гадна, 3) шумууланд хазуулснаар эсвэл ХДХВ-ийн халдвартай хүнтэй хоол, хүнсээ хувааж идэхэд ХДХВ-ийн халдвар дамжих боломжтой гэсэн үндсэн 2 ташаа ойлголтыг үгүйсгэсэн бол цогц мэдлэг гэж үзсэн. НҮТС 2013-д хамрагдсан ДОХ-ын талаар сонссон бүх эрэгтэйчүүд, эмэгтэйчүүдээс дээрх 3 бүлгийн бүх асуултыг асуусан бөгөөд үр дүнг нь Хүснэгт НА.1, НА.1М-д харууллаа.

Нийт эмэгтэйчүүдийн 91.6 хувь, эрэгтэйчүүдийн 91.2 хувь нь ДОХ-ын талаар сонсож, уншжээ. ХХС-2010 судалгааны үр дүнтэй харьцуулахад ойролцоо байна. Харин ХДХВ-ийн халдвараас сэргийлэх 2 гол аргыг мэддэг эмэгтэйчүүдийн хувь 68.6, эрэгтэйчүүдийн хувь 69.5 байв. Эмэгтэйчүүдийн 77.9 хувь (эрэгтэйчүүдийн 76.9 хувь) халдвар аваагүй, зөвхөн нэг бэлгийн хавьтагчтай байх, 76.5 хувь (эрэгтэйчүүдийн 78.7 хувь) бэлгийн хавьталд орох бүрдээ бэлгэвч хэрэглэх нь ХДХВ-ийн халдвараас сэргийлж болно гэж хариулжээ.

Хотын эрэгтэйчүүдийн 74.5 хувь, эмэгтэйчүүдийн 73.1 хувь нь ХДХВ-ийн халдвараас сэргийлэх 2 аргыг мэдэж байхад хөдөөгийн эрэгтэйчүүдийн 61.0 хувь, эмэгтэйчүүдийн 59.7 хувь нь мэдэж байв. Түүнчлэн, ХДХВ-ийн халдвараас сэргийлэх 2 аргын талаарх мэдлэг Баруун бүсийн эрэгтэйчүүд (59.1 хувь), эмэгтэйчүүд (52.1 хувь)-ийн дунд хамгийн бага байгаа юм.

Мөн эмэгтэйчүүд, эрэгтэйчүүдийн боловсрол болон аж байдлын түвшин нэмэгдэх тутам ХДХВ-ийн халдварын талаарх мэдлэг нэмэгдэх хандлагатай байна.

ДОХ-ын халдвартай хүн эрүүл хүн шиг харагдаж болно гэдгийг мэддэг, ХДХВ-ийн халдварын талаарх ташаа ойлголтыг зөв тодорхойлж чадсан эрэгтэйчүүд, эмэгтэйчүүдийн хувийг мөн Хүснэгт НА.1, НА.1М болон Зураг НА.1-д харуулсан. Энэ үзүүлэлтийг гаргахдаа тухайн улсад хамгийн түгээмэл байдаг ташаа ойлголтыг хэрэглэхийг зөвлөдөг бөгөөд манай улсын хувьд хоол хүнсээ хувааж хэрэглэх,

шумууланд хазуулснаар ХДХВ-ийн халдвар дамжих эсэх талаарх ойлголтыг хэрэглэсэн. ХДХВ-ийн халдвараас сэргийлэх аргын талаарх мэдлэгийн адилаар нийтлэг байдаг 2 ташаа ойлголтыг үгүйсгэсэн болон ДОХ-ын халдвартай хүн эрүүл хүн шиг харагдаж болно гэдгийг мэддэг эмэгтэйчүүд (29.0 хувь)-ийн хувь эрэгтэйчүүдийнхээс (15-49 насныхны 22.7 хувь) өндөр байна.

Зураг НА.1: ХДХВ-ийн халдварын талаарх цогц мэдлэгтэй эрэгтэйчүүд, эмэгтэйчүүд, Монгол Улс, 2013 он

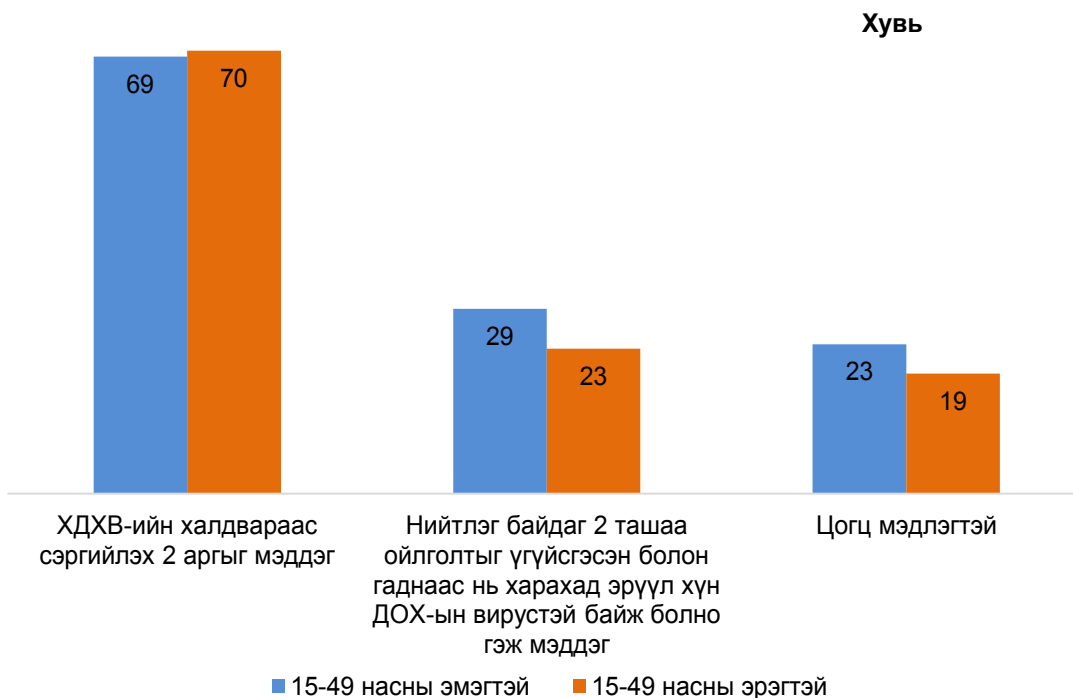

Эмэгтэйчүүд (эрэгтэйчүүд)-ийн 41.5 (34.8) хувь нь шумууланд хазуулснаар, 66.2 (63.1) хувь нь ДОХ-той хүнтэй хоол хүнсээ хувааж хэрэглэснээр ХДХВ халдварлана гэдгийг тус тус няцаасан, харин эмэгтэйчүүдийн 75.5 (эрэгтэйчүүдийн 70.9) хувь нь ДОХ-ын халдвартай хүн эрүүл хүн шиг харагдаж болно гэдгийг мэдэж байв. Нэгтгэн үзвэл эмэгтэйчүүдийн 29.0 хувь, эрэгтэйчүүдийн 22.7 хувь нь нийтлэг байдаг 2 ташаа ойлголтыг үгүйсгэж, гаднаас нь харахад эрүүл хүн ДОХ-ын вирустэй байж болно гэдгийг мэддэг байна. Баруун болон Зүүн бүсийн, хөдөөгийн, ахимаг насны, бага боловсролтой, өрхийн аж байдлын түвшин доогуур өрхийн эрэгтэйчүүд, эмэгтэйчүүдийн дунд нийтлэг байдаг 2 ташаа ойлголтыг няцаах болон ДОХ-ын халдвартай хүн эрүүл хүн шиг харагдаж болно гэдгийг мэдэх нь хамгийн бага байв.

ХДХВ, ДОХ-ын талаарх цогц мэдлэгтэй хүн гэдэгт ХДХВ-ийн халдвар бэлгийн замаар дамжихаас сэргийлэх 2 аргыг (ХДХВ-ийн халдваргүй, бэлгийн нэг үнэнч хавьтагчтай байх, бэлгийн хавьталд орох бүрдээ бэлгэвч хэрэглэх) зөв тодорхойлсон, мөн нийтлэг байдаг 2 ташаа ойлголтыг (шумууланд хазуулснаар эсвэл ХДХВ-ийн халдвартай хүнтэй хоол, хүнсээ хувааж идсэнээр ХДХВ-ийн халдвар дамждаг) үгүйсгэж чадсан, түүнчлэн гаднаас нь харахад эрүүл хүн ХДХВ-ийн халдвартай байж болно гэдгийг мэддэг бол хамруулсан. Монгол Улсын хувьд ХДХВ-ийн халдварын талаарх цогц мэдлэг бага түвшинд буюу эмэгтэйчүүдийн ердөө 23.4 хувь, эрэгтэйчүүдийн 18.8 хувь нь цогц мэдлэгтэй байгаа юм.

Хотынхны цогц мэдлэгтэй эмэгтэйчүүд, эрэгтэйчүүдийн хувь (харгалзан 26.8 хувь, 22.4 хувь) хөдөөгийн эмэгтэйчүүдийн 16.8 хувь, эрэгтэйчүүдийн 12.8 хувь цогц мэдлэгтэй байгаагаар харьцуулахад өндөр байна. ХДХВ-ийн халдварын талаарх цогц мэдлэгтэй эрэгтэйчүүд, эмэгтэйчүүд Улаанбаатар хотод (харгалзан 23.3 хувь болон 27.6 хувь) хамгийн өндөр байхад Баруун бүсийн эмэгтэйчүүдийн ердөө 14.2 хувь, эрэгтэйчүүдийн 13.7 хувь нь цогц мэдлэгтэй байв. Уг үзүүлэлт боловсролын түвшин болон өрхийн аж байдлын түвшин дээшлэх тутам нэмэгдэж байлаа. Боловсролгүй болон эсвэл бага

боловсролтой эмэгтэйчүүдийн 3.8-14.1 хувь, эрэгтэйчүүдийн 5.4-14.5 хувь нь цогц мэдлэгтэй байхад дээд боловсролтой эмэгтэйчүүд, эрэгтэйчүүдийн дунд харгалзан 34.8 болон 28.4 хувь байгааг Хүснэгтээс харж болно. Доогуур аж байдалтай (эмэгтэй 11.4 хувь, эрэгтэй 10.7 хувь) болон Казах өрхийн тэргүүлэгчтэй (тус бүр 8.1 хувь) өрхийн эмэгтэйчүүд, эрэгтэйчүүдийн дунд ХДХВ-ийн талаарх цогц мэдлэг дээгүүр аж байдалтай (харгалзан 34.1 хувь болон 28.8 хувь) болон бусад үндэс угсааны өрхийн тэргүүлэгчтэй эрэгтэйчүүд, эмэгтэйчүүдтэй харьцуулахад маш бага байв.

ХДХВ эхээс ураг, нярайд халдварладаг гэдгийг мэддэг байх нь эмэгтэйчүүд жирэмсэн үедээ хүүхдээ халдвар авахаас сэргийлэхийн тулд ХДХВ-ийн шинжилгээ өгөхөд нөлөөлдөг хамгийн чухал хүчин зүйл болдог. Эрэгтэйчүүд, эмэгтэйчүүд бүгд жирэмсэн болон төрөх үед мөн хүүхдээ эхийн сүүгээр хооллож байх хугацаанд ХДХВ-ийн халдвар эхээс хүүхдэд халдварладаг болохыг мэддэг байх ёстой. Хүснэгт НА.2 болон НА.2М-д эмэгтэйчүүд, эрэгтэйчүүдийн ХДХВ-ийн халдвар эхээс ураг, нярайд дамжих талаарх мэдлэгийн түвшинг харууллаа. Эмэгтэйчүүдийн 80.3 хувь, эрэгтэйчүүдийн 69.1 хувь нь ХДХВ-ийн халдвар эхээс ураг, нярайд дамждаг болохыг мэддэг ажээ. Эмэгтэйчүүд (эрэгтэйчүүд)-ийн 33.5 (21.0) хувь нь ХДХВ-ийн халдвар эхээс ураг, нярайд халдварлах 3 замыг мэдэж байгааг ХХС-2010 үр дүн (эмэгтэй 39.8)-тэй харьцуулахад буурчээ.

Эмэгтэйчүүдийн 11.4 хувь эрэгтэйчүүдийн 22.0 хувь нь ХДХВ-ийн халдвар эхээс ураг, нярайд халдварлах ямар ч замыг мэддэггүй байна. Нөхөн үржихүйн насны эмэгтэйчүүд, эрэгтэйчүүдийн дунд ХДХВ-ийн халдвар эхээс ураг, нярайд халдвар дамжих замуудаас хамгийн түгээмэл мэддэг нь жирэмсэн үе (71.5 болон 57.3 хувь), үүний дараагаар төрөх үе (59.4 болон 48 хувь), хамгийн бага мэддэг нь хүүхдээ хөхүүлэх үе (46.5 болон 34.4 хувь) байв. ХДХВ-ийн халдвар эхээс ураг, нярайд халдварлах талаарх мэдлэг бүс, хот, хөдөө, насны бүлэг, боловсролын түвшин болон өрхийн аж байдлын түвшнээр ялгаатай байлаа.

ХДХВ, ДОХ-ын халдвартай хүмүүст хандах хандлага

ХДХВ, ДОХ-ын халдвар авсан хүмүүст хандах хандлагын талаарх үзүүлэлт нь олон нийтийн дунд тэднийг гутаан доромжлох, ялгаварлан гадуурхах явдал байгаа эсэхийг хэмждэг.

Дараах 4 асуултад зөвшөөрсөн хариулт өгвөл ХДХВ, ДОХ-ын халдвартай хүмүүсийг гутаан доромжлох, ялгаварлан гадуурхах явдал бага байгааг илэрхийлнэ. Үүнд: 1) гэр бүлийн гишүүн нь ДОХ-оор өвчилсөн бол анхаарал, халамж тавина; 2) ХДХВ-ийн халдвар авсан хүнсний дэлгүүрийн худалдагчаас шинэ ногоо худалдан авна; 3) ХДХВ-ийн халдвар авсан багш сургуульдаа үргэлжлүүлэн багшилж болно гэж боддог; 4) гэр бүлийн гишүүдийн хэн нэг нь ХДХВ-ийн халдвар авсан тохиолдолд бусдаас нуухыг хүсэхгүй гэсэн ойлголтууд багтана.

Хүснэгт НА.3 болон НА.3М-д 15-49 насны эмэгтэйчүүд, эрэгтэйчүүдийн ХДХВ, ДОХ-той хүмүүст хандах хандлагыг харууллаа. ДОХ-ын талаар сонссон эмэгтэйчүүдийн 96.2 хувь, эрэгтэйчүүдийн 97.1 хувь нь дээрх 4 асуултын аль нэгэнд хүлээн зөвшөөрсөн хариулт өгчээ. Манай орны эрэгтэйчүүдийн (23.8 хувь) хувьд ХДХВ-ийн халдвартай худалдагчаас мах, ногоо худалдаж авахгүй байх, эмэгтэйчүүдийн (20.6 хувь) хувьд гэр бүлийн хэн нэг гишүүн ДОХ-ын халдвар авсан тохиолдолд нууцлахгүй байх нь хамгийн нийтлэг ялгаварлан гадуурхалтын хэлбэр юм. Монгол Улсын 15-49 насны эмэгтэйчүүдийн 2.5 хувь, мөн насны эрэгтэйчүүдийн 4.8 хувь нь л ХДХВ-ийн халдвартай хүнд эерэг хандлагатай буюу өмнө дурдсан 4 зүйлийг хүлээн зөвшөөрсөн хариулт өгсөн байна.

Эрэгтэйчүүд, эмэгтэйчүүдийн дунд ХДХВ-ийн халдвартай хүнд хандах эерэг хандлага хот, хөдөө, бүс, өрхийн аж байдал болон боловсролын түвшнээр төдийлөн ялгаагүй байгааг Хүснэгт НА.3, НА.3М-ээс харж болно. ХДХВ-ийн халдвартай хүнд хандах хандлагыг тодорхойлсон 4 үзүүлэлт тус бүрийн хувьд авч үзвэл бүс, хот, хөдөө, насны бүлэг, боловсролын түвшин болон өрхийн аж байдлаар бага хэмжээний ялгаатай байв.

ХДХВ-ийн шинжилгээ авдаг газрын талаарх мэдлэг, жирэмсэн үеийн хяналтын шинжилгээ, зөвлөгөө

ХДХВ-ийн халдвар, тархалттай холбоотой өөр нэг чухал үзүүлэлт бол ХДХВ-ийн халдвар илрүүлэх шинжилгээг хаана өгч болох талаарх мэдлэг юм. Хувь хүн өөрийгөө ХДХВ-ийн халдвар авсан эсэхийг мэдэж байх нь халдвар авах, халдвартай бол бусдад халдахаас сэргийлэх, эмчийн хяналтад орж, эмчилгээг эрт эхэлснээр удаан хугацаагаар харьцангуй эрүүл явахад ихээхэн чухал юм.

ХДХВ-ийн халдвар илрүүлэх шинжилгээ хийдэг газрыг мэддэг эсэх, ер нь шинжилгээ өгч байсан эсэх талаарх үзүүлэлтүүдийг Хүснэгт НА.4, НА.4М-д харуулав. 15-49 насны эмэгтэйчүүдийн 75.8 хувь, эрэгтэйчүүдийн 64.3 хувь нь ХДХВ-ийн халдвар илрүүлэх шинжилгээ хаана хийлгэхийг мэддэг ажээ. Энэ үзүүлэлтийг ХХС-2010 дүнтэй харьцуулахад эмэгтэйчүүдийн хувьд (69.6 хувь) өссөн байна.

Судалгаанаас өмнөх 12 сарын хугацаанд эмэгтэйчүүдийн 26.7 хувь, эрэгтэйчүүдийн 16.9 хувь нь ХДХВ-ийн халдвар илрүүлэх шинжилгээ өгчээ. Тэгвэл судалгаанаас өмнөх 12 сарын хугацаанд шинжилгээ өгч хариугаа авсан хувь харгалзан 24.7 хувь, 15.3 хувь байна. Хүснэгтээс харахад хөдөөгийн, Баруун болон Хангайн бүсийн, ахимаг насны, боловсрол болон өрхийн аж байдлын түвшин доогуур эмэгтэйчүүд, эрэгтэйчүүдийн хувьд ХДХВ-ийн халдвар илрүүлэх шинжилгээ өгөх газрыг мэдэх, шинжилгээ өгөх, хариугаа авах нь бага байна. Мөн казах өрхийн тэргүүлэгчтэй өрхийн эрэгтэйчүүд, эмэгтэйчүүдийн хувьд дээрх үзүүлэлт бусад өрхийн хүмүүстэй харьцуулахад 2 дахин бага гарсан нь анхаарал татаж байна.

Судалгаанаас өмнөх 12 сарын хугацаанд шинжилгээ өгсөн болон шинжилгээ өгөөд хариугаа авсан үзүүлэлтүүдийн хувьд бүс, хот, хөдөө, байршил болон бусад шинж байдлаар ялгаатай байв. Хотын болон нийслэлд амьдардаг эрэгтэйчүүд, эмэгтэйчүүдийн хувьд хөдөөгийн болон орон нутагт амьдардаг хүмүүстэй харьцуулахад шинжилгээ өгч хариугаа авах нь илүү байгаа юм. Үүнтэй адил дүр зургийг боловсролын түвшин болон өрхийн аж байдлаар харж болно. Өөрөөр хэлбэл боловсролын түвшин болон өрхийн аж байдлын түвшин сайжрах тутам шинжилгээ өгч, хариугаа авсан эрэгтэйчүүд, эмэгтэйчүүдийн хувь нэмэгдэж байлаа.

Судалгааны өмнөх 2 жилд хүүхэд төрүүлсэн эмэгтэйчүүдээс жирэмсний хяналтад байх үедээ ХДХВ-ийн халдвар илрүүлэх шинжилгээ хийлгэсэн болон зөвлөгөө авсан эмэгтэйчүүдийн хувийг Хүснэгт НА.5-д харууллаа. Судалгаанаас өмнөх 2 жилд хүүхэд төрүүлсэн эмэгтэйчүүдийн 32.1 хувь нь жирэмсний хяналтын үед ХДХВ-ийн талаар зөвлөгөө авч, 68.6 хувь нь ХДХВ-ийн халдвар илрүүлэх шинжилгээ өгч, хариугаа авсан байна. Дээрх үзүүлэлтүүдийг ХХС-2010 үр дүнтэй харьцуулахад жирэмсний хяналтын үед ХДХВ-ийн талаар зөвлөгөө авсан хувь (39.9 хувь) буурсан бол ХДХВ-ийн халдвар илрүүлэх шинжилгээ өгч, хариугаа авсан хувь (60.7 хувь) өсчээ.

Жирэмсний хяналтын үед ХДХВ-ийн талаар зөвлөгөө авсан эмэгтэйчүүдийн хувь шинжилгээ өгсөн хувиас 2 дахин бага гарчээ.

Жирэмсний хяналтад байхдаа ХДХВ-ийн талаарх зөвлөгөө авсан эмэгтэйчүүдийн хувь бүсээр болон өрхийн аж байдлын түвшнээр төдийлөн ялгаагүй байгаа боловч ХДХВ-ийн халдвар илрүүлэх шинжилгээ өгч, хариугаа авсан эмэгтэйчүүдийн хувь шинж байдлаар ялгаатай байна. Тухайлбал, жирэмсний хяналтад байх үедээ ХДХВ-ийн халдвар илрүүлэх шинжилгээ өгч, хариугаа авсан эмэгтэйчүүдийн хувь хотын эмэгтэйчүүдийн дунд 78.5 хувьтай байхад хөдөөд 51.3 хувьтай байна. Баруун бүсэд хамгийн бага буюу 46.8 хувь байхад Улаанбаатар хотод хамгийн өндөр буюу 80.0 хувь байлаа. Мөн судалгаанаас өмнөх 2 жилд хүүхэд төрүүлсэн, доогуур аж байдалтай өрхийн эмэгтэйчүүдийн 42.7 хувь нь ХДХВ-ийн халдвар илрүүлэх шинжилгээ өгч, хариугаа авсан байхад бусад өрхийн эмэгтэйчүүдийн хувьд 66.0-80.6 хувьтай байгаа юм. Эмэгтэйчүүдийн боловсролын түвшин нэмэгдэх тутам жирэмсний хяналтад байхдаа ХДХВ-ийн халдвар илрүүлэх шинжилгээ өгч, хариугаа авах нь нэмэгдэж байв.

ХДХВ халдварлахад нөлөөлөх бэлгийн эрсдэлт зан үйл

Бэлгийн эрүүл зан үйлийг дэмжих нь ХДХВ-ийн тархалтыг бууруулахад чухал байдаг. Бэлгийн хавьталд ялангуяа, тохиолдлын бэлгийн хавьталд орохдоо бэлгэвч хэрэглэх нь ХДХВ-ийн тархалтыг бууруулахад ихээхэн чухал юм. Судалгаанд хамрагдсан 15-49 насны эмэгтэйчүүд болон 15-54 насны эрэгтэйчүүдээс (үзүүлэлтүүдийг 15-49 насны хувьд дэлгэрэнгүй тооцсон) сүүлийн 12 сард бэлгийн

хавьталд орсон эсэх, нэгээс олон хүнтэй бэлгийн хавьталд орсон эсэх, бэлгийн хавьталд орохдоо бэлгэвч хэрэглэсэн эсэхийг асууж тэдний ХДХВ-ийн халдвар авах эрсдлийг тооцсон.

Хүснэгт НА.6 болон НА.6М-ээс харахад, 15-49 насны эмэгтэйчүүдийн 1.5 хувь, эрэгтэйчүүдийн 10.0 хувь нь сүүлийн 12 сард нэгээс олон хүнтэй бэлгийн хавьталд орсон гэж хариулжээ. Тэдгээр эмэгтэйчүүдийн 30.8 хувь, эрэгтэйчүүдийн 44.7 хувь нь хамгийн сүүлд бэлгийн хавьталд орохдоо бэлгэвч хэрэглэсэн байв. ХХС-2010 үр дүнтэй харьцуулахад эдгээрд үзүүлэлтүүд өөрчлөгдөөгүй байна.

Хотын эрэгтэйчүүдийн 12.8 хувь нь олон хүнтэй бэлгийн хавьталд орсон байхад хөдөөгийн эрэгтэйчүүдийн хувьд энэ үзүүлэлт 5.1 хувьтай байна. Мөн Улаанбаатар хот, 20-24 насныхан, дээд боловсролтой, огт гэрлээгүй, дээгүүр аж байдалтай, эрэгтэйчүүдийн дунд бусдаас өндөр байна. Харин эмэгтэйчүүдийн дунд ялгаа бага байна.

Судалгаанаас өмнөх 12 сарын хугацаанд олон хүнтэй бэлгийн хавьталд орсон залуу эрэгтэйчүүдийн хамгийн сүүлд бэлгийн хавьталд орохдоо бэлгэвч хэрэглэсэн хувь Улаанбаатар хот (48.7 хувь), 15-24 насныхан (64.7 хувь), гэрлэж байгаагүй хүмүүс (66.2 хувь) -ийн хувьд өндөр гарчээ.

Энэ удаагийн судалгаагаар анх удаа нөхөн үржихүйн насны хүн амын амьдралынхаа турш бэлгийн хавьталд орсон хүний дундаж тоог тооцсон. 15-49 насны нэг эмэгтэй дунджаар 2 хүнтэй бэлгийн хавьталд орсон бол тухайн насны нэг эрэгтэй дунджаар 7 хүнтэй бэлгийн хавьталд оржээ. Энэ үзүүлэлт эмэгтэйчүүдийн хувьд ялгаа багатай бол эрэгтэйчүүдийн хувьд хот, боловсрол өндөртэй, өрхийн аж байдлын түвшин дээгүүр хүмүүсийн дунд бусдаас илүү байгааг хүснэгтээс харж болно.

БЗДХ-ын талаарх мэдлэг, тархалт

Нөхөн үржихүйн насны эмэгтэйчүүдийн 77.9 хувь, эрэгтэйчүүдийн 75.6 хувь нь БЗДХ-ын талаар сонсож уншжээ (Хүснэгт НА.7, НА.7М). Энэ талаар хотод амьдардаг хүмүүс (эмэгтэй 83.9 хувь, эрэгтэй 84.0 хувь) хөдөөгийн хүмүүс (эмэгтэй 65.8 хувь, эрэгтэй 61.2 хувь)-ээс илүү мэдэж байна. Баруун бүсийнхэн (эмэгтэй 63.2 хувь, эрэгтэй 57.9 хувь) бусад бүстэй харьцуулахад БЗДХ-ын талаар мэдээлэл авах нь бага байна. Боловсролын түвшин, өрхийн аж байдлын түвшин нэмэгдэх тусам энэ үзүүлэлт нэмэгджээ.

Тэгвэл БЗДХ-ын талаарх мэдээллийг телевиз (эмэгтэй 51.2 хувь, эрэгтэй 51.4 хувь), сонин, сэтгүүл, номоос (эмэгтэй 36.0 хувь, эрэгтэй 33.3 хувь) авах нь түгээмэл байна. Мөн эмэгтэйчүүд хүүхэд төрүүлэхтэй холбоотойгоор эрүүл мэндийн ажилтан (24.5 хувь)-аас мэдээлэл авдаг бол эрэгтэйчүүд найз нөхөр/ үе тэнгийнхэн (32.1 хувь)-ээсээ авч байна.

Хүснэгт НА.21, НА.21М-д судалгаанаас өмнөх 12 сарын хугацаанд БЗДХ авсан/ шинж тэмдэг илэрсэн гэж хариулсан хүний хувь, тухайн хугацаанд БЗДХ-ын шинжилгээ өгсөн хүний хувийг харууллаа. Судалгаанаас өмнөх 12 сарын хугацаанд БЗДХ авсан/ шинж тэмдэг илэрсэн хүний хувь гэсэн үзүүлэлтийг Монгол улс анх удаа тодорхойлон тооцлоо. Энэхүү үзүүлэлтийг тооцохдоо хариулагч БЗДХ авсан эсвэл бэлгийн замаар дамжих халдварын үндсэн 2 шинж тэмдэг (Үтрээ/ бэлэг эрхтнээс эвгүй үнэртэй, хэвийн бус ялгадас гарсан, бэлэг эрхтэн дээр цэврүү, яр, шарх, үү гарсан)-ийн аль нэг нь илэрсэн гэж хариулсан хүмүүсийн хувиар тодорхойлсон. Тэгвэл бэлгийн хавьталд орсон эмэгтэйчүүдийн 11.4 хувьд, эрэгтэйчүүдийн 2.8 хувьд нь БЗДХ авсан эсвэл шинж тэмдэг илэрчээ.

Тэгвэл дээрх эмэгтэйчүүдийн 45.1 хувь, эрэгтэйчүүдийн 33.9 хувь нь БЗДХ-ын шинжилгээ өгчээ. Харин БЗДХ авсан эсвэл шинж тэмдэг илэрсэн хотын эмэгтэйчүүдийн (52.4 хувь) хувьд хөдөөгийн эмэгтэйчүүдээс (32.8 хувь) илүү шинжилгээнд хамрагдсан байна. Энэ үзүүлэлт баруун бүсэд (31.0 хувь) бусад бүсээс бага, Улаанбаатар хотод (51.5 хувь) өндөр гарсан. 15-19 болон 20-24 насныхны хувьд дээрх үзүүлэлт харгалзан 16.4 хувь, 16.1 хувь гарсан нь бусад насны бүлгээс өндөр юм.

Мөн эмэгтэйн боловсрол, өрхийн аж байдлын түвшинтэй эерэг хамааралтайг хүснэгтээс харж болно. Харин эрэгтэйчүүдийн хувьд цөөхөн байгаагаас нийгэм, эдийн засгийн шинж байдлаар ялгаатай дүр зураг ажиглагдахгүй байв.

Хүснэгт НА.22 болон НА.22М-ээс харахад эмэгтэйчүүдийн 11.4 хувь, эрэгтэйчүүдийн 2.8 хувь нь сүүлийн 12 сарын хугацаанд БЗДХ авсан эсвэл түүний шинж тэмдэг илэрсэн гэжээ. Уг үзүүлэлт залуу насны болон боловсролгүй эрэгтэйчүүд, эмэгтэйчүүдийн дунд өндөр байв. Шинж тэмдэг тус бүрээр авч үзвэл, бэлгийн хавьталд орсон эмэгтэйчүүд (эрэгтэйчүүд)-ийн 0.8 хувь (1.1 хувь) судалгааны өмнөх 12 сард БЗДХ авсан, 10.6 хувь (2.1 хувь) бэлэг эрхтнээс эвгүй үнэртэй, хэвийн бус ялгадас гарсан, 1.0

хувь (0.5 хувь) бэлэг эрхтэн дээр цэврүү, яр, шарх, үү гарсан гэж хариулжээ. Эдгээр 3 шинж тэмдгийн аль нэг нь илэрсэн тохиолдлыг авч үзвэл хөдөөгийн, 15-24 насныхан, боловсролгүй эмэгтэйчүүдийн дунд илүү ажиглагдаж байна (Хүснэгт НА.22, НА.22М).

Хүснэгт НА.23 болон НА.23М-ээс харахад бэлгийн хавьталд орсон, судалгаанаас өмнөх 12 сарын хугацаанд БЗДХ-ын шинж тэмдэг илэрсэн эмэгтэйчүүдийн 2.4 хувь, эрэгтэйчүүдийн 1.0 хувь нь БЗДХ-ын эмчилгээ хийлгэсэн байна. Эмэгтэйчүүдийн хувьд аймаг, дүүргийн нэгдсэн эмнэлэг (48.6 хувь), хувийн эмнэлэгт (41.9 хувь) ихэнх нь хандаж байна. Харин эрэгтэйчүүдийн хувьд эмчилгээ хийлгэсэн хүний тоо хэт бага учраас эмчилгээ хийлгэсэн газраар авч үзэх боломж багатай юм.

БЗДХ-аас сэргийлэх мэдлэг, хандлага

Хүн амын дунд БЗДХ-аас сэргийлэх мэдлэгийг олгох нь ХДХВ-ийн тархалтыг бууруулахад чухал бөгөөд энэ талаар ХДХВ/ДОХ, БЗДХ-аас сэргийлэх үндэсний стратегид тусган шат дараатай арга хэмжээ авч байна.

Хүснэгт НА.24 болон НА.24М-д нөхөн үржихүйн насныхны БЗДХ-аас сэргийлэх мэдлэгийг харууллаа. БЗДХ-ын талаар сонсож, уншиж байсан эмэгтэйчүүд (эрэгтэйчүүд)-ийн 62.8 (78.3) хувь нь бэлгэвч хэрэглэснээр, 60.7 (52.0) хувь нь бэлгийн нэг хавьтагчтай байснаар, 14.0 (20.6) хувь нь бэлгийн хавьтлыг тэвчсэнээр БЗДХ-аас өөрийгөө хамгаалж чадна гэж үзжээ. Мөн биеэ үнэлэгчтэй бэлгийн хавьталд орохоос татгалзах (эмэгтэй 3.6 хувь, эрэгтэй 8.9 хувь), нэг удаагийн зүү, тариур хэрэглэх (эмэгтэй 7.7 хувь, эрэгтэй 7.5 хувь), цус сэлбүүлэхээс татгалзах (эмэгтэй 2.9 хувь, эрэгтэй 3.9 хувь) гэсэн хариултуудыг өгсөн. Боловсролгүй эрэгтэйчүүд, эмэгтэйчүүдийн дунд мэдлэг бага байв. Харин насны бүлэг, хот, хөдөө болон нийгэм, эдийн засгийн шинж байдлаар эрэгтэйчүүд, эмэгтэйчүүдийн БЗДХ-аас сэргийлэх мэдлэг ялгаагүй байлаа.

Хүснэгт НА.1: Эмэгтэйчүүдийн ХДХВ/ДОХ-ын талаарх ташаа ойлголт болон ХДХВ-ийн халдварын талаарх цогц мэдлэг

	Халдвараас сэргийлэх аргыг мэддэг:			ДОХ-ын халдвартай хүн халварлахгүй гэдгийг мэддэг:		ХДХВ дараах замаар халварлахгүй гэдгийг мэддэг:		Нийтлэг байдаг 2 ташаа ойлголтыг үгүйсгэсэн, мөн ДОХ-ын халдвартай хүн эрүүл хүн шиг харалдаж болно гэдгийг мэддэг		Цогц мэдлэгийн хувь ¹	15-49 насны эмэгтэйчүүдийн тоо
	Халдваргүй, сонсож, уншиж байсан	Халдваргүй, бэлгэвчийг тогтмол хэрэглэх хэргэлчтэй байх	Хойр аргыг хоёулаар нь мэддэг	Халдвартай хүн эрүүл хүн шиг харалдаж болно гэдгийг мэддэг	Шумууланд хүчтэй хоол хүнсээ хазуулснаар хувааж хэрэглэснээр	ДОХ-ын халдвартай хүн халварлахгүй гэдгийг мэддэг	Шумууланд хүчтэй хоол хүнсээ хазуулснаар хувааж хэрэглэснээр	Нийтлэг байдаг 2 ташаа ойлголтыг үгүйсгэсэн, мөн ДОХ-ын халдвартай хүн эрүүл хүн шиг харалдаж болно гэдгийг мэддэг			
Бүтэл	91.6	77.9	76.5	68.6	75.5	41.5	66.2	29.0	23.4	12830	
Бүс											
Баруун	80.3	61.6	60.7	52.1	58.8	32.9	47.6	18.6	14.2	1587	
Хангай	87.5	74.2	73.0	66.0	71.7	39.9	58.6	25.9	21.0	2557	
Төв	93.2	79.6	77.0	68.8	77.3	40.0	65.2	28.5	23.1	2063	
Зүүн	86.7	74.9	75.3	68.0	72.2	37.4	56.5	25.9	21.5	926	
Улаанбаатар	96.8	84.0	82.4	74.3	81.7	45.8	76.8	33.9	27.6	5696	
Хот, хөдөө											
Хот	95.8	82.8	80.9	73.1	80.7	44.8	74.4	32.9	26.8	8532	
Хөдөө	83.3	68.3	67.6	59.7	65.0	35.0	49.9	21.1	16.8	4298	
Байршил											
Нийслэл	96.8	84.0	82.4	74.3	81.7	45.8	76.8	33.9	27.6	5696	
Аймагийн төв	93.8	80.3	77.9	70.5	78.8	42.7	69.7	31.0	25.3	2836	
Сумын төв	90.9	78.2	75.6	68.2	73.9	41.1	61.2	27.3	22.1	1389	
Хөдөө	79.6	63.5	63.9	55.6	60.8	32.1	44.6	18.2	14.2	2910	
Насны бүлэг											
15-24 ¹	91.2	72.6	73.8	63.5	73.7	46.0	69.1	30.2	22.8	3359	
15-19	88.4	63.8	65.5	53.4	68.8	45.2	64.3	26.7	17.5	1595	
20-24	93.7	80.5	81.4	72.6	78.1	46.7	73.4	33.4	27.6	1765	
25-29	91.6	79.8	77.6	71.2	75.3	42.8	70.5	31.7	26.7	2012	
30-39	92.3	80.6	77.5	70.6	76.5	41.1	67.1	29.1	24.3	4012	
40-49	91.3	78.8	77.1	69.6	76.1	36.8	59.8	26.0	21.2	3447	
Гэрлэлтийн байдал											
Гэрлэж байсан	92.3	80.3	78.0	70.9	76.6	40.1	65.8	28.7	23.7	9845	
Огт гэрлэж байгаагүй	89.4	69.8	71.4	60.9	71.8	46.1	67.7	30.0	22.5	2985	
Боловсрол*											
Боловсролгүй	51.4	33.9	34.0	28.3	32.4	15.5	21.5	6.2	3.8	488	
Бага	69.5	50.2	55.0	44.8	48.2	21.3	29.6	7.8	5.7	563	
Суурь	85.7	65.4	67.2	56.6	65.0	34.5	52.7	18.8	14.1	2488	
Бүрэн дунд	95.2	82.4	80.3	72.5	78.5	42.5	68.9	29.1	23.4	3520	
Техникийн болон тусгай мэргэжлийн дунд дээд	93.3	79.1	79.9	70.9	75.0	38.2	59.9	24.5	19.0	1408	
98.8	89.5	85.0	79.1	79.1	87.5	51.3	83.5	41.4	34.8	4361	
Өрхийн аж байдлын түвшин											
Доогуур	76.3	59.7	60.3	51.9	56.7	29.4	38.7	14.5	10.5	2311	
Дунджаас доогуур	88.5	73.6	73.3	65.1	69.0	36.4	56.6	22.6	18.8	2412	
Дундаж	94.3	80.5	79.0	70.6	76.8	41.7	69.3	29.1	24.2	2528	
Дунджаас дээгүүр	97.3	85.2	82.1	75.2	83.6	43.0	76.4	32.7	26.7	2753	
Дээгүүр	98.9	87.0	84.6	76.8	87.2	54.2	84.2	42.7	34.2	2826	
Өрхийн тэргүүлэгчийн үндэс угсаа**											
Халх	93.1	80.3	78.7	71.0	78.0	42.6	68.7	30.5	24.8	10435	
Казах	68.1	46.5	45.4	36.3	41.0	26.7	35.9	10.9	8.1	449	
Бусад	89.4	72.8	72.1	63.2	70.3	39.2	60.1	25.5	19.9	1920	

* "Боловсрол" нь харуулагдаагүй 1 ажиглалт (житнээгүй)-ыг харуулаагүй.

** "Өрхийн тэргүүлэгчийн үндэс угсаа" нь харуулагдаагүй 30 ажиглалт (житнээгүй)-ыг харуулаагүй.

Хүснэгт НА.1М: Эргэтэйчүүдийн ХДХВ/ДОХ-ын талваруу ташаа ойлголт болон ХДХВ-ийн халварын талаарх цогц мэдлэг

ХДХВ-ийн халдвараас сэргийлэх үндсэн аргыг мэддэг 15-49(54) насны эргэтэйчүүдийн хувь, ДОХ-ын халдвартай хүн эрүүл хүн шиг харагдаж болно гэдгийг мэддэг эргэтэйчүүдийн хувь, ташаа ойлголтыг үгүйсгэсэн эргэтэйчүүдийн хувь, цогц мэдлэгийн хувь, Монгол Улс, 2013 он

	Халдвараас сэргийлэх аргыг мэддэг:		Хоёр аргыг хоёуланг нь мэддэг эргэтэйчүүдийн хувь	ДОХ-ын халдвартай хүн эрүүл хүн шиг харагдаж болно гэдгийг мэддэг	Шумууланд хүнгэй хоол хүнсээ хазуулснаар хувааж хэрэглэсэнээр	Нийтлэг байдаг 2 ташаа ойлголтыг үгүйсгэсэн, мөн ДОХ-ын халдвартай хүн эрүүл хүн шиг харагдаж болно гэдгийг мэддэг	Цогц мэдлэгийн хувь ¹	15-49 насны эргэтэйчүүдийн тоо		
	ДОХ-ын талваруу сонсож, уншиж байсан	Халдваргүй, бэлгэчийг тогтмол хэргэлэх								
Бүгд (15-49)	91.2	76.9	78.7	69.5	70.9	34.8	63.1	22.7	18.8	5745
Бүс										
Баруун	78.6	66.1	66.7	59.1	61.5	29.4	42.4	15.7	13.7	768
Хангай	90.5	73.1	78.3	66.7	73.2	30.6	56.3	19.8	16.6	1150
Төв	89.1	71.5	75.8	64.2	63.9	30.2	59.0	19.1	15.0	954
Зүүн	87.2	74.9	79.0	70.8	67.6	31.5	56.9	19.5	17.1	411
Улаанбаатар	96.9	84.4	83.8	76.0	76.0	40.8	75.5	28.3	23.3	2461
Хот, хөдөө										
Хот	95.1	82.4	82.8	74.5	74.7	39.1	72.8	27.1	22.4	3633
Хөдөө	84.4	67.4	71.6	61.0	64.2	27.5	46.5	15.2	12.8	2112
Байршил										
Нийслэл	96.9	84.4	83.8	76.0	76.0	40.8	75.5	28.3	23.3	2461
Аймгийн төв	91.4	78.2	80.9	71.4	72.1	35.4	67.2	24.6	20.4	1172
Сумын төв	88.7	71.6	76.4	66.0	66.8	31.0	56.4	17.7	14.5	605
Хөдөө	82.7	65.7	69.7	58.9	63.2	26.0	42.5	14.2	12.1	1507
Насны бүлэг										
15-24 ¹	89.3	72.1	78.4	66.9	66.8	40.5	62.7	24.7	20.7	1615
15-19	86.6	66.8	75.6	62.8	62.1	38.6	57.9	21.6	17.3	828
20-24	92.1	77.7	81.3	71.3	71.6	42.5	67.8	28.0	24.3	788
25-29	90.2	79.0	79.8	70.2	71.3	32.3	69.2	22.9	18.1	952
30-39	92.1	77.9	78.4	69.5	73.0	31.9	62.7	21.7	18.1	1698
40-49	91.2	79.4	78.8	71.9	72.7	33.5	60.3	21.6	18.2	1481
Гэрлэлтийн байдал										
Гэрлэж байсан	92.6	79.7	79.3	71.2	73.8	32.8	63.8	22.0	18.5	3973
Огт гэрлэж байгаагүй	88.0	70.5	77.4	65.7	64.4	39.3	61.7	24.3	19.6	1772
Боловсрол*										
Боловсролгүй	67.3	47.2	52.6	41.8	44.1	16.4	28.6	6.6	5.4	434
Бага	80.9	61.1	65.4	53.3	60.2	23.2	40.2	10.8	9.2	493
Суурь	89.3	72.6	77.3	66.1	65.4	32.6	55.5	18.1	14.5	1491
Бүрэн дунд	96.4	84.6	84.9	76.8	77.7	38.5	70.3	27.0	22.9	1471
Техникийн болон тусгай мэргэжлийн дунд	93.4	80.4	81.2	72.7	73.9	31.7	68.6	22.5	18.6	660
Дээд	98.7	88.0	86.4	79.9	81.8	46.3	82.8	34.2	28.4	1193
Өрхийн аж байдлын түвшин	100.0	61.0	61.0	61.0	61.0	0.0	100.0	0.0	0.0	2
Доогуур	80.2	63.8	66.8	56.8	59.5	25.4	41.3	12.6	10.9	1212
Дунджаас доогуур	89.0	72.1	77.1	65.1	66.5	29.9	53.4	16.9	14.5	1100
Дундаж	92.4	77.7	79.4	70.4	70.7	33.8	63.9	22.1	17.5	1069
Дунджаас дээгүүр	96.3	84.3	85.2	77.1	76.6	39.1	74.3	27.3	22.7	1245
Дээгүүр	98.3	86.7	85.2	78.3	81.3	46.0	83.3	35.0	28.8	1120
Өрхийн тэргүүлэгчийн үндэс угсаа**										
Халх	93.1	79.2	80.8	71.8	72.6	35.3	65.7	23.7	19.6	4612
Казак	68.9	53.0	53.0	44.5	48.5	25.9	30.9	9.3	8.1	212
Бусад	86.9	71.1	74.6	64.5	67.6	34.3	58.4	21.3	17.7	909
Бүгд (15-54)	91.0	76.8	78.5	69.5	70.5	34.3	62.4	22.2	18.4	6279

¹ОУБТС-ны үзүүлэлт 9.1; МХЗ-ын үзүүлэлт 6.3 - ХДХВ-ийн халдвараас сэргийлэх талаарх залуу эргэтэйчүүдийн мэдлэг-чи

* "Боловсрол" нь харуулагдаагүй 2 ажилтлыг (жигнээгүй)-ыг харуулаагүй.

** "Өрхийн тэргүүлэгчийн үндэс угсаа" нь харуулагдаагүй 15 ажилтлыг (жигнээгүй)-ыг харуулаагүй.

Хүснэгт НА.2: ХДХВ-ийн халдвар эхээс ураг, нярайд халдварлах талаарх эмэгтэйчүүдийн мэдлэг

ХДХВ-ийн халдвар эхээс ураг, нярайд халдварлах замыг зөв тодорхойлсон 15-49 насны эмэгтэйчүүдийн хувь, Монгол Улс, 2013 он

ДОХ-ын талаар сонсож, уншиж байсан 15-49 насны эмэгтэйчүүдийн хувь:

	ХДХВ халдварлахыг мэддэг:					ХДХВ-ийн халдвар эхээс ураг, нярайд халдварлах ямар ч замыг мэддэггүй	15-49 насны эмэгтэйчүүдийн тоо
	Жирэмсний үед	Төрөх үед	Хөхний сүүгээр	Халдвар дамжих 3 замаас ядаж нэгийг мэддэг	Халдвар дамжих 3 зам ¹		
Бүгд	71.5	59.4	46.5	80.3	33.5	11.4	12830
Бүс							
Баруун	61.4	50.8	44.6	68.7	31.9	11.6	1587
Хангай	70.5	59.1	48.0	77.9	36.5	9.6	2557
Төв	71.4	58.2	45.6	80.6	31.6	12.6	2063
Зүүн	67.2	55.9	41.0	75.5	29.1	11.2	926
Улаанбаатар	75.5	63.0	47.7	85.2	34.1	11.7	5696
Хот, хөдөө							
Хот	75.3	62.9	47.8	84.6	34.6	11.2	8532
Хөдөө	63.9	52.5	44.1	71.7	31.5	11.6	4298
Байршил							
Нийслэл	75.5	63.0	47.7	85.2	34.1	11.7	5696
Аймгийн төв	74.9	62.7	48.0	83.4	35.5	10.4	2836
Сумын төв	70.7	58.0	45.0	78.8	32.2	12.1	1389
Хөдөө	60.7	49.9	43.6	68.3	31.1	11.3	2910
Насны бүлэг							
15-24 ¹	65.3	50.2	47.1	75.1	30.6	16.1	3359
15-19	59.6	42.0	43.7	68.6	26.0	19.8	1595
20-24	70.5	57.5	50.1	81.0	34.8	12.7	1765
25-29	71.1	59.4	46.9	81.2	33.3	10.4	2012
30-39	74.2	63.3	46.6	82.8	34.7	9.5	4012
40-49	74.6	63.9	45.7	81.8	35.1	9.5	3447
Гэрлэлтийн байдал							
Гэрлэж байсан	74.1	62.6	47.1	82.6	35.0	9.7	9845
Огт гэрлэж байгаагүй	63.0	49.0	44.6	72.6	28.7	16.7	2985
Боловсрол*							
Боловсролгүй	34.0	27.5	28.8	40.0	17.7	11.5	488
Бага	49.2	38.9	38.9	55.9	28.2	13.7	563
Суурь	62.7	49.3	44.2	70.8	30.0	14.9	2488
Бүрэн дунд	73.6	59.5	47.3	82.1	33.8	13.1	3520
Техникийн болон тусгай мэргэжлийн дунд	74.3	60.9	45.8	82.0	34.5	11.3	1408
Дээд	81.0	70.9	50.5	91.3	37.5	7.6	4361
Өрхийн аж байдлын түвшин							
Доогуур	57.5	46.4	41.9	64.8	29.4	11.5	2311
Дунджаас доогуур	68.0	56.7	45.4	76.0	33.4	12.6	2412
Дундаж	73.4	58.8	46.3	82.0	32.7	12.3	2528
Дунджаас дээгүүр	76.4	64.5	48.7	86.3	34.9	11.0	2753
Дээгүүр	79.4	68.0	49.4	89.2	36.4	9.7	2826
Өрхийн тэргүүлэгчийн үндэс угсаа**							
Халх	72.9	60.9	47.5	81.7	34.4	11.3	10435
Казак	50.7	45.3	42.4	56.9	33.1	11.2	449
Бусад	69.4	55.1	42.6	78.1	29.0	11.2	1920

¹ ОУБТС-ны үзүүлэлт 9.2 - ХДХВ-ийн халдвар эхээс ураг эсвэл нярайд дамжих боломжтой гэдгийг мэддэг

* "Боловсрол" нь хариулагдаагүй 1 ажиглалт (жигнээгүй)-ыг харуулаагүй.

** "Өрхийн тэргүүлэгчийн үндэс угсаа" нь хариулагдаагүй 30 ажиглалт (жигнээгүй)-ыг харуулаагүй.

Хүснэгт НА.2М: ХДХВ-ийн халдвар эхээс ураг, нярайд халдварлах талаарх эрэгтэйчүүдийн мэдлэг

ХДХВ-ийн халдвар эхээс ураг, нярайд халдварлах замыг зөв тодорхойлсон 15-49(54) насны эрэгтэйчүүдийн хувь, Монгол Улс, 2013 он

ДОХ-ын талаар сонсож, уншиж байсан 15-49 насны эрэгтэйчүүдийн хувь:

	ХДХВ халдварлахыг мэддэг:					ХДХВ-ийн халдвар эхээс ураг, нярайд халдварлах ямар ч замыг мэддэггүй	15-49 насны эрэгтэйчүүдийн тоо
	Жирэмсний үед	Төрөх үед	Хөхний сүүгээр	Халдвар дамжих 3 замаас ядаж нэгийг мэддэг	Халдвар дамжих 3 зам ¹		
Бүгд (15-49)	57.3	48.0	34.4	69.1	21.0	22.0	5745
Бүс							
Баруун	52.4	41.9	36.2	64.6	19.4	14.0	768
Хангай	59.5	51.7	38.4	70.9	24.8	19.6	1150
Төв	53.0	42.2	28.9	62.9	17.1	26.2	954
Зүүн	51.7	43.4	36.8	61.6	26.1	25.6	411
Улаанбаатар	60.4	51.2	33.7	73.4	20.4	23.5	2461
Хот, хөдөө							
Хот	61.0	51.9	35.0	73.6	21.6	21.5	3633
Хөдөө	50.9	41.2	33.4	61.5	19.9	22.9	2112
Байршил							
Нийслэл	60.4	51.2	33.7	73.4	20.4	23.5	2461
Аймгийн төв	62.2	53.5	37.7	74.0	24.2	17.4	1172
Сумын төв	55.6	45.6	32.3	65.1	20.3	23.6	605
Хөдөө	49.1	39.5	33.8	60.1	19.8	22.6	1507
Насны бүлэг							
15-24	50.9	39.6	33.3	62.9	18.4	26.4	1615
15-19	46.9	35.3	34.0	57.7	18.7	28.8	828
20-24	55.2	44.1	32.5	68.3	18.0	23.8	788
25-29	57.5	49.7	35.6	70.2	21.9	22.5	952
30-39	59.3	50.8	35.6	71.5	21.8	20.6	1698
40-49	61.8	52.9	33.4	72.5	22.4	18.7	1481
Гэрлэлтийн байдал							
Гэрлэж байсан	60.4	52.1	35.5	72.7	22.3	19.9	3973
Огт гэрлэж байгаагүй	50.3	38.9	31.9	61.1	18.2	26.9	1772
Боловсрол*							
Боловсролгүй	34.2	28.1	24.9	43.5	13.9	23.9	434
Бага	45.3	36.0	32.5	55.8	17.9	25.1	493
Суурь	51.2	41.5	34.4	64.0	19.9	25.3	1491
Бүрэн дунд	61.8	50.8	35.4	74.1	20.5	22.3	1471
Техникийн болон тусгай мэргэжлийн дунд	58.6	49.2	31.8	69.1	20.8	24.3	660
Дээд	71.9	64.2	38.8	84.2	26.9	14.4	1193
Өрхийн аж байдлын түвшин							
Доогуур	47.7	38.0	32.8	58.3	18.8	22.0	1212
Дунджаас доогуур	52.1	41.6	34.4	63.8	19.5	25.2	1100
Дундаж	56.5	48.6	32.7	68.2	21.7	24.2	1069
Дунджаас дээгүүр	62.6	54.0	32.7	75.9	20.1	20.4	1245
Дээгүүр	67.6	57.8	39.5	79.4	25.1	18.9	1120
Өрхийн тэргүүлэгчийн үндэс угсаа**							
Халх	58.7	48.8	33.6	70.2	20.7	22.9	4612
Казак	43.4	39.2	32.5	54.4	19.0	14.5	212
Бусад	53.4	46.1	38.6	67.1	22.8	19.7	909
Бүгд (15-54)	57.2	48.0	34.2	68.8	21.2	22.2	6279

¹ ОУБТС-ны үзүүлэлт 9.2 - ХДХВ-ийн халдвар эхээс ураг эсвэл нярайд дамжих боломжтой гэдгийг мэддэг

* "Боловсрол" нь хариулагдаагүй 2 ажиглалт (жигнээгүй)-ыг харуулаагүй.

** "Өрхийн тэргүүлэгчийн үндэс угсаа" нь хариулагдаагүй 15 ажиглалт (жигнээгүй)-ыг харуулаагүй.

Хүснэгт НА.3: Эмэгтэйчүүдийн ХДХВ/ ДОХ-той хүнд хандах эерэг хандлага

ДОХ-ын талаар сонсож, уншиж байсан бөгөөд ХДХВ/ ДОХ-той хүнд эерэг хандахаа илэрхийлсэн 15-49 насны эмэгтэйчүүдийн хувь, Монгол Улс, 2013 он

	Эмэгтэйчүүдийн хувь:						ДОХ-ын талаар сонсож, уншиж байсан 15-49 насны эмэгтэйчүүдийн тоо
	Гэр бүлийн гишүүдийн хэн нэг нь ДОХ-оор өвчилбөл гэртээ асарна	ДОХ-ын халдвартай худалдагчаас мах, ногоо худалдаж авна	ДОХ-оор өвчлөөгүй боловч ДОХ-ын халдвартай эмэгтэй багш сургуульдаа үргэлжлүүлэн ажиллаж болно	Гэр бүлийн хэн нэг гишүүн ДОХ-ын халдвар авсан тохиолдолд нууцлахгүй	Аль нэгийг нь хүлээн зөвшөөрсөн	Бүгдийг нь хүлээн зөвшөөрсөн ¹	
Бүгд	88.5	21.2	60.5	20.6	96.2	2.5	11754
Бүс							
Баруун	84.4	16.1	43.6	32.1	95.2	2.8	1274
Хангай	87.6	20.0	56.1	25.7	96.3	2.6	2237
Төв	88.0	20.9	56.3	20.0	95.1	2.1	1923
Зүүн	85.0	18.4	48.3	24.1	94.8	2.1	803
Улаанбаатар	90.6	23.3	69.4	15.6	97.0	2.5	5516
Хот, хөдөө							
Хот	89.9	23.0	67.3	16.2	96.7	2.4	8176
Хөдөө	85.4	16.9	45.0	30.7	95.0	2.6	3579
Байршил							
Нийслэл	90.6	23.3	69.4	15.6	97.0	2.5	5516
Аймгийн төв	88.6	22.5	62.9	17.4	96.2	2.2	2659
Сумын төв	87.2	18.4	53.0	24.5	95.0	2.3	1262
Хөдөө	84.4	16.0	40.6	34.0	95.0	2.8	2316
Насны бүлэг							
15-24	89.0	24.2	63.9	16.7	96.0	2.5	3062
15-19	88.3	25.7	60.6	18.4	95.8	2.3	1409
20-24	89.6	22.8	66.7	15.2	96.1	2.7	1653
25-29	87.4	21.4	62.6	17.3	95.9	1.9	1842
30-39	88.0	19.7	61.4	21.1	96.2	2.4	3703
40-49	89.4	19.8	54.9	25.8	96.7	2.8	3147
Гэрлэлтийн байдал							
Гэрлэж байсан	88.3	19.8	59.2	22.0	96.2	2.5	9087
Огт гэрлэж байгаагүй	89.3	25.9	64.7	15.7	96.3	2.4	2668
Боловсрол*							
Боловсролгүй	78.5	8.9	26.0	38.6	92.5	1.5	251
Бага	81.0	11.2	32.9	35.7	93.0	2.7	392
Суурь	86.3	18.6	46.0	26.4	95.1	2.7	2134
Бүрэн дунд	89.2	22.1	59.5	20.8	96.0	2.4	3353
Техникийн болон тусгай мэргэжлийн дунд	88.7	18.4	53.3	23.7	95.6	2.5	1314
Дээд	90.4	24.2	75.1	14.2	97.6	2.4	4310
Өрхийн аж байдлын түвшин							
Доогуур	83.7	13.9	37.4	37.5	94.8	2.5	1762
Дунджаас доогуур	88.2	20.8	51.7	23.2	95.5	2.7	2136
Дундаж	88.2	20.9	58.8	19.8	95.9	2.6	2384
Дунджаас дээгүүр	89.8	23.8	69.1	16.5	96.4	2.4	2679
Дээгүүр	91.0	23.7	74.9	12.6	97.7	2.2	2794
Өрхийн тэргүүлэгчийн үндэс угсаа**							
Халх	89.2	21.9	62.5	20.0	96.4	2.5	9710
Казак	74.7	13.1	35.9	32.3	90.4	1.0	306
Бусад	87.4	18.5	54.0	21.7	96.1	2.3	1716

¹ ОУБТС-ны үзүүлэлт 9.3 - ХДХВ-ийн халдвартай хүнд хандах эерэг хандлага

* "Боловсрол" нь хариулагдаагүй 1 ажиглалт (жигнээгүй)-ыг харуулаагүй.

** "Өрхийн тэргүүлэгчийн үндэс угсаа" нь хариулагдаагүй 25 ажиглалт (жигнээгүй)-ыг харуулаагүй.

Хүснэгт НА.3М: Эрэгтэйчүүдийн ХДХВ/ ДОХ-той хүнд хандах эерэг хандлага

ДОХ-ын талаар сонсож, уншиж байсан бөгөөд ХДХВ/ ДОХ-той хүнд эерэг хандахаа илэрхийлсэн 15-49(54) насны эрэгтэйчүүдийн хувь, Монгол Улс, 2013 он

	Эрэгтэйчүүдийн хувь:						ДОХ-ын талаар сонсож, уншиж байсан 15-49 насны эрэгтэйчүүдийн тоо
	Гэр бүлийн гишүүдийн хэн нэг нь ДОХ-оор өвчилбөл гэртээ асарна	ДОХ-ын халдвартай худалдагчаас мах, ногоо худалдаж авна	ДОХ-оор өвчлөөгүй боловч ДОХ-ын халдвартай эмэгтэй багш сургуульдаа үргэлжлүүлэн ажиллаж болно	Гэр бүлийн хэн нэг гишүүн ДОХ-ын халдвар авсан тохиолдолд нууцлахгүй	Аль нэгийг нь хүлээн зөвшөөрсөн	Бүгдийг нь хүлээн зөвшөөрсөн ¹	
Бүгд (15-49)	90.9	23.8	59.2	30.9	97.1	4.8	5238
Бүс							
Баруун	88.0	18.8	49.5	43.1	96.9	4.3	604
Хангай	91.2	20.1	50.6	30.9	97.4	2.4	1041
Төв	90.9	24.7	56.9	33.1	96.3	6.2	850
Зүүн	90.3	19.8	45.3	33.8	95.2	4.4	359
Улаанбаатар	91.5	26.9	68.4	26.6	97.6	5.5	2384
Хот, хөдөө							
Хот	92.0	25.9	66.7	26.9	97.6	5.4	3455
Хөдөө	88.8	19.6	44.7	38.7	96.1	3.7	1783
Байршил							
Нийслэл	91.5	26.9	68.4	26.6	97.6	5.5	2384
Аймгийн төв	92.9	23.8	63.0	27.6	97.7	5.0	1071
Сумын төв	89.7	22.4	53.6	33.9	97.0	4.4	537
Хөдөө	88.4	18.4	40.8	40.8	95.7	3.4	1246
Насны бүлэг							
15-24	88.6	24.7	60.1	23.8	95.5	3.8	1442
15-19	85.8	24.5	54.5	21.9	93.6	1.9	716
20-24	91.3	25.0	65.6	25.6	97.5	5.7	726
25-29	92.9	25.4	61.7	30.4	98.0	5.8	882
30-39	91.0	23.4	59.4	32.0	97.2	4.9	1564
40-49	91.8	22.2	56.4	37.7	98.0	5.1	1351
Гэрлэлтийн байдал							
Гэрлэж байсан	91.8	23.2	58.7	34.1	97.8	5.4	3680
Огт гэрлэж байгаагүй	88.8	25.1	60.4	23.4	95.4	3.5	1559
Боловсрол*							
Боловсролгүй	86.9	14.7	30.2	38.4	95.3	3.6	292
Бага	88.1	14.0	35.3	37.5	95.1	3.0	399
Суурь	89.2	21.1	49.4	34.2	95.5	3.4	1332
Бүрэн дунд	92.3	25.5	64.7	29.0	97.4	5.7	1419
Техникийн болон тусгай мэргэжлийн дунд	92.2	28.7	61.5	30.9	98.1	5.8	617
Дээд	92.4	27.8	77.9	25.6	99.0	5.7	1177
Өрхийн аж байдлын түвшин							
Доогуур	88.2	17.2	40.7	38.2	95.8	2.5	972
Дунджаас доогуур	89.4	21.6	50.1	35.4	96.5	4.5	979
Дундаж	91.4	24.9	57.3	30.9	96.3	5.3	988
Дунджаас дээгүүр	93.9	27.4	67.3	29.8	98.6	6.4	1198
Дээгүүр	90.8	26.5	76.6	21.7	97.9	4.9	1100
Өрхийн тэргүүлэгчийн үндэс угсаа**							
Халх	91.3	24.4	60.9	29.4	97.4	4.8	4294
Казак	84.5	13.0	27.2	44.2	94.8	2.6	146
Бусад	89.7	22.8	56.0	36.8	95.9	5.1	790
Бүгд (15-54)	91.1	23.4	58.6	31.5	97.2	4.7	5713

¹ ОУБТС-ны үзүүлэлт 9.3 - ХДХВ-ийн халдвартай хүнд хандах эерэг хандлага^[M]

* "Боловсрол" нь хариулагдаагүй 2 ажиглалт (жигнээгүй)-ыг харуулаагүй.

** "Өрхийн тэргүүлэгчийн үндэс угсаа" нь хариулагдаагүй 11 ажиглалт (жигнээгүй)-ыг харуулаагүй.

Хүснэгт НА.4: ХДХВ-ийн халдвар илрүүлэх шинжилгээ өгөх газрын талаарх эмэгтэйчүүдийн мэдлэг

ХДХВ-ийн халдвар илрүүлэх шинжилгээ хаана өгөхийг мэддэг 15-49 насны эмэгтэйчүүдийн хувь, шинжилгээ өгч байсан эмэгтэйчүүдийн хувь, шинжилгээ өгч байсан, хамгийн сүүлийн шинжилгээнийхээ хариуг авсан эмэгтэйчүүдийн хувь, сүүлийн 12 сард шинжилгээ өгсөн эмэгтэйчүүдийн хувь, сүүлийн 12 сард шинжилгээ өгч, хариугаа авсан эмэгтэйчүүдийн хувь, Монгол Улс, 2013 он

	Эмэгтэйчүүдийн хувь:					
	Шинжилгээ өгөх газрыг мэддэг ¹	Шинжилгээ өгч байсан	Шинжилгээ өгч байсан, хамгийн сүүлийн шинжилгээнийхээ хариуг авсан	Сүүлийн 12 сард шинжилгээ өгсөн	Сүүлийн 12 сард шинжилгээ өгч, хариугаа авсан ^{2,3}	15-49 насны эмэгтэйчүүдийн тоо
Бүгд	75.8	60.7	55.4	26.7	24.7	12830
Бүс						
Баруун	55.7	40.5	34.0	17.7	15.8	1587
Хангай	66.1	49.1	41.8	20.7	18.9	2557
Төв	80.5	66.2	59.9	28.8	26.2	2063
Зүүн	75.4	63.9	54.0	30.0	25.1	926
Улаанбаатар	84.1	69.1	66.1	30.6	29.1	5696
Хот, хөдөө						
Хот	83.1	67.5	63.7	30.4	28.5	8532
Хөдөө	61.4	47.4	39.1	19.4	17.1	4298
Байршил						
Нийслэл	84.1	69.1	66.1	30.6	29.1	5696
Аймгийн төв	80.9	64.2	58.7	29.9	27.2	2836
Сумын төв	74.1	58.1	50.2	23.7	21.5	1389
Хөдөө	55.4	42.3	33.8	17.4	15.0	2910
Насны бүлэг						
15-24	61.9	38.1	34.7	20.9	19.6	3359
15-19	39.7	10.7	9.3	7.1	6.5	1595
20-24	82.0	62.7	57.7	33.4	31.4	1765
25-29	85.4	77.2	70.0	35.1	32.5	2012
30-39	82.8	74.0	67.8	31.3	28.9	4012
40-49	75.7	57.9	52.7	22.1	20.0	3447
Сүүлийн 12 сарын бэлгийн идэвхи ба нас						
Бэлгийн идэвхитэй	82.7	70.4	64.5	31.2	28.9	10031
15-24 ³	84.9	68.2	62.8	37.8	36.0	1566
15-19	68.2	44.8	40.1	31.6	31.0	211
20-24	87.5	71.8	66.4	38.8	36.7	1354
25-49	82.3	70.8	64.7	30.0	27.5	8465
Бэлгийн идэвхигүй	51.1	26.1	23.1	10.6	9.6	2799
Гэрлэлтийн байдал						
Гэрлэж байсан	81.9	71.1	64.9	30.9	28.5	9845
Огт гэрлэж байгаагүй	55.6	26.5	24.3	13.0	11.9	2985
Боловсрол*						
Боловсролгүй	41.3	35.7	22.4	12.7	11.4	488
Бага	49.4	41.4	33.9	17.6	15.4	563
Суурь	53.7	34.9	29.6	14.3	12.6	2488
Бүрэн дунд	76.9	59.7	54.4	27.9	25.4	3520
Техникийн болон тусгай мэргэжлийн дунд	80.3	64.1	58.3	26.1	24.0	1408
Дээд	93.4	80.5	76.5	35.8	33.8	4361
Өрхийн аж байдлын түвшин						
Доогуур	52.2	39.0	29.9	14.8	12.5	2311
Дунджаас доогуур	69.6	55.7	50.0	25.6	23.5	2412
Дундаж	79.3	64.1	58.8	28.4	26.0	2528
Дунджаас дээгүүр	83.5	66.1	62.8	29.9	28.1	2753
Дээгүүр	89.7	74.6	70.8	32.8	31.1	2826
Өрхийн тэргүүлэгчийн үндэс угсаа**						
Халх	78.4	62.9	57.7	27.6	25.7	10435
Казак	44.6	31.2	26.2	12.1	11.0	449
Бусад	69.5	56.2	50.0	25.2	22.5	1920

¹ ОУБТС-ны үзүүлэлт 9.4 - ХДХВ-ийн халдвар илрүүлэх шинжилгээ өгөх газрыг мэддэг эмэгтэйчүүд

² ОУБТС-ны үзүүлэлт 9.5 - ХДХВ-ийн халдвар илрүүлэх шинжилгээ өгч хариугаа авсан эмэгтэйчүүд

³ ОУБТС-ны үзүүлэлт 9.6 - Сүүлийн 12 сарын хугацаанд бэлгийн хавьталд орсон бөгөөд ХДХВ-ийн халдвар илрүүлэх шинжилгээ өгч, хариугаа авсан залуу эмэгтэйчүүд

* "Боловсрол" нь хариулагдаагүй 1 ажиглалт (жигнээгүй)-ыг харуулаагүй.

** "Өрхийн тэргүүлэгчийн үндэс угсаа" нь хариулагдаагүй 30 ажиглалт (жигнээгүй)-ыг харуулаагүй.

Хүснэгт НА.4М: ХДХВ-ийн халдвар илрүүлэх шинжилгээ өгөх газрын талаарх эрэгтэйчүүдийн мэдлэг

ХДХВ-ийн халдвар илрүүлэх шинжилгээ хаана өгөхийг мэддэг 15-49(54) насны эрэгтэйчүүдийн хувь, шинжилгээ өгч байсан эрэгтэйчүүдийн хувь, шинжилгээ өгч байсан, хамгийн сүүлийн шинжилгээнийхээ хариуг авсан эрэгтэйчүүдийн хувь, сүүлийн 12 сард шинжилгээ өгсөн эрэгтэйчүүдийн хувь, сүүлийн 12 сард шинжилгээ өгч, хариугаа авсан эрэгтэйчүүдийн хувь, Монгол Улс, 2013 он

	Эрэгтэйчүүдийн хувь:					15-49 насны эрэгтэйчүүдийн тоо
	Шинжилгээ өгөх газрыг мэддэг ¹	Шинжилгээ өгч байсан	Шинжилгээ өгч байсан, хамгийн сүүлийн шинжилгээнийхээ хариуг авсан	Сүүлийн 12 сард шинжилгээ өгсөн	Сүүлийн 12 сард шинжилгээ өгч, хариугаа авсан ^{2,3}	
Бүгд (15-49)	64.3	42.2	37.8	16.9	15.3	5745
Бүс						
Баруун	45.1	22.4	20.1	9.3	8.8	768
Хангай	54.2	29.2	23.9	10.3	8.6	1150
Төв	60.8	41.5	36.7	18.4	16.4	954
Зүүн	63.1	44.4	35.2	22.0	16.2	411
Улаанбаатар	76.6	54.4	50.7	21.0	19.8	2461
Хот, хөдөө						
Хот	75.0	52.1	47.9	21.3	19.7	3633
Хөдөө	46.0	25.2	20.4	9.3	7.7	2112
Байршил						
Нийслэл	76.6	54.4	50.7	21.0	19.8	2461
Аймгийн төв	71.5	47.3	42.1	22.1	19.4	1172
Сумын төв	58.4	37.6	32.1	16.7	14.6	605
Хөдөө	41.0	20.2	15.7	6.3	4.9	1507
Насны бүлэг						
15-24	53.7	24.0	21.4	12.3	11.3	1615
15-19	39.4	7.8	6.3	5.8	4.6	828
20-24	68.7	41.1	37.2	19.2	18.4	788
25-29	73.9	55.9	49.8	22.9	19.7	952
30-39	69.5	51.7	47.0	20.0	18.4	1698
40-49	63.8	42.4	37.5	14.5	13.1	1481
Сүүлийн 12 сарын бэлгийн идэвхи ба нас						
Бэлгийн идэвхитэй	69.3	47.9	43.1	19.1	17.4	4902
15-24 ³	68.0	37.4	34.1	18.8	18.0	953
15-19	56.9	17.9	15.8	12.6	11.1	244
20-24	71.8	44.1	40.3	21.0	20.3	709
25-49	69.7	50.4	45.3	19.1	17.2	3949
Бэлгийн идэвхигүй	35.2	9.4	6.8	4.4	3.2	843
Гэрлэлтийн байдал						
Гэрлэж байсан	69.2	50.0	45.1	19.0	17.3	3973
Огт гэрлэж байгаагүй	53.3	24.8	21.5	12.2	10.8	1772
Боловсрол*						
Боловсролгүй	28.7	14.9	11.7	3.5	2.5	434
Бага	42.7	26.2	22.1	9.7	8.1	493
Суурь	52.3	28.3	24.1	10.5	9.4	1491
Бүрэн дунд	72.4	45.6	41.6	18.7	17.2	1471
Техникийн болон тусгай мэргэжлийн дунд	70.3	50.1	44.7	22.4	19.8	660
Дээд	88.0	67.7	62.5	27.5	25.4	1193
Өрхийн аж байдлын түвшин						
Доогуур	39.1	19.3	14.6	6.2	4.9	1212
Дунджаас доогуур	55.4	32.6	28.7	12.3	10.6	1100
Дундаж	67.0	43.9	39.3	17.8	16.3	1069
Дунджаас дээгүүр	78.1	56.0	51.6	22.8	21.4	1245
Дээгүүр	82.6	59.6	55.0	25.6	23.3	1120
Өрхийн тэргүүлэгчийн үндэс угсаа**						
Халх	67.0	44.9	40.5	17.9	16.3	4612
Казак	36.6	20.0	18.0	10.1	9.7	212
Бусад	57.7	34.1	28.9	13.8	11.5	909
Бүгд (15-54)	63.8	41.7	37.3	16.3	14.7	6279

¹ ОУБТС-ны үзүүлэлт 9.4 - ХДХВ-ийн халдвар илрүүлэх шинжилгээ өгөх газрыг мэддэг эрэгтэйчүүд^(M)

² ОУБТС-ны үзүүлэлт 9.5 - ХДХВ-ийн халдвар илрүүлэх шинжилгээ өгч хариугаа авсан эрэгтэйчүүд^(M)

³ ОУБТС-ны үзүүлэлт 9.6 - Сүүлийн 12 сарын хугацаанд бэлгийн хавьталд орсон бөгөөд ХДХВ-ийн халдвар илрүүлэх шинжилгээ өгч, хариугаа авсан залуу эрэгтэйчүүд^(M)

* "Боловсрол" нь хариулагдаагүй 2 ажиглалт (жигнээгүй)-ыг харуулаагүй.

** "Өрхийн тэргүүлэгчийн үндэс угсаа" нь хариулагдаагүй 15 ажиглалт (жигнээгүй)-ыг харуулаагүй.

ХА1:G52үснэгт НА.5: Жирэмсний хяналтын үеийн ХДХВ-ийн халдвар илрүүлэх шинжилгээ ба зөвлөгөө

Судалгаанаас өмнөх 2 жилд хүүхэд төрүүлсэн 15-49 насны эмэгтэйчүүдээс хамгийн сүүлийн хүүхдээ тээж байх үедээ жирэмсний хяналтад хамрагдсан эмэгтэйчүүдийн хувь, ХДХВ-ийн талаар зөвлөгөө авсан эмэгтэйчүүдийн хувь, ХДХВ-ийн халдвар илрүүлэх шинжилгээ өгч, хариугаа авсан эмэгтэйчүүдийн хувь, Монгол Улс, 2013 он

	Эмэгтэйчүүдийн хувь:					Судалгаанаас өмнөх 2 жилийн хугацаанд хүүхэд төрүүлсэн эмэгтэйчүүдийн тоо
	Хамгийн сүүлийн хүүхдээ тээж байх үедээ жирэмсний хяналтад хамрагдсан	Жирэмсний хяналтын хүрээнд ХДХВ-ийн талаар зөвлөгөө авсан ¹	Жирэмсний хяналтын хүрээнд ХДХВ-ийн халдвар илрүүлэх шинжилгээ өгсөн	Жирэмсний хяналтын хүрээнд ХДХВ-ийн халдвар илрүүлэх шинжилгээ өгч, хариугаа авсан ²	Жирэмсний хяналтын хүрээнд ХДХВ-ийн халдвар илрүүлэх шинжилгээ өгч, хариугаа авахын зэрэгцээ ХДХВ-ийн талаар зөвлөгөө авсан	
Бүгд	98.7	32.1	72.2	68.6	28.0	2389
Бүс						
Баруун	98.2	28.1	50.3	46.8	22.6	336
Хангай	99.4	34.5	56.8	52.1	25.9	470
Төв	99.6	30.0	79.8	76.5	27.3	397
Зүүн	99.3	42.2	74.6	70.1	38.8	160
Улаанбаатар	98.2	31.5	83.1	80.0	29.4	1026
Хот, хөдөө						
Хот	98.6	32.5	81.4	78.5	30.5	1519
Хөдөө	99.1	31.3	56.2	51.3	23.7	870
Байршил						
Нийслэл	98.2	31.5	83.1	80.0	29.4	1026
Аймгийн төв	99.3	34.5	77.8	75.4	32.8	493
Сумын төв	99.3	34.2	73.0	67.4	27.7	246
Хөдөө	98.9	30.2	49.5	44.9	22.2	624
Насны бүлэг						
15-24	98.8	32.6	72.8	69.4	29.3	619
15-19	100.0	27.4	57.1	57.1	26.0	57
20-24	98.7	33.1	74.4	70.7	29.7	561
25-29	98.5	29.9	70.1	66.7	25.7	734
30-34	98.9	32.5	72.9	69.4	28.4	923
35-39	98.3	39.5	76.1	69.8	33.6	113
Гэрлэлтийн байдал						
Гэрлэж байсан	98.9	32.2	72.8	69.3	28.3	2294
Огт гэрлэж байгаагүй	95.0	28.1	57.5	51.9	20.7	95
Боловсрол						
Боловсролгүй	98.3	18.8	37.8	34.2	15.2	132
Бага	97.5	25.1	48.2	44.9	21.1	159
Суурь	98.8	34.5	58.4	54.0	27.3	309
Бүрэн дунд	98.8	33.6	76.8	72.4	30.0	616
Техникийн болон тусгай мэргэжлийн дунд	98.9	42.9	78.5	73.2	34.6	180
Дээд	98.9	31.2	80.9	78.3	28.7	994
Өрхийн аж байдлын түвшин						
Доогуур	99.3	30.1	49.6	45.3	22.1	509
Дунджаас доогуур	98.1	33.0	69.8	65.5	29.1	452
Дундаж	98.6	34.1	77.9	74.0	29.8	476
Дунджаас дээгүүр	99.1	36.0	80.8	78.4	34.0	448
Дээгүүр	98.5	27.7		81.0	26.2	504
Өрхийн тэргүүлэгчийн үндэс угсаа*						
Халх	98.8	32.5	75.3	71.8	28.7	1916
Казак	95.5	18.3	31.2	28.3	14.7	92
Бусад	99.4	32.9	66.4	62.4	27.6	372

¹ ОУБТС-ны үзүүлэлт 9.7 - Жирэмсний хяналтын хүрээнд ХДХВ-ийн халдварын талаар зөвлөгөө авсан

² ОУБТС-ны үзүүлэлт 9.8 - Жирэмсний хяналтын хүрээнд ХДХВ-ийн халдвар илрүүлэх шинжилгээ өгсөн

* "Өрхийн тэргүүлэгчийн үндэс угсаа" нь хариулагдаагүй 9 ажиглалт (жигнээгүй)-ыг харуулаагүй.

Хүснэгт НА.6: Бэлгийн олон хавьтагчтай эмэгтэйчүүд

Бэлгийн хавьталд орж байсан 15-49 насны эмэгтэйчүүдийн хувь, судалгаанаас өмнөх 12 сарын хугацаанд бэлгийн хавьталд орсон эмэгтэйчүүдийн хувь, сүүлийн 12 сард нэгээс олон хүнтэй бэлгийн хавьталд орсон эмэгтэйчүүдийн хувь, бэлгийн олон хавьтагчтай эмэгтэйчүүдээс хамгийн сүүлд бэлгийн хавьталд орохдоо бэлгэвч хэрэглэсэн эмэгтэйчүүдийн хувь, Монгол Улс, 2013 он

Эмэгтэйчүүдийн хувь:								
	Бэлгийн хавьталд орж байсан	Сүүлийн 12 сард бэлгийн хавьталд орсон	Сүүлийн 12 сард нэгээс олон хүнтэй бэлгийн хавьталд орсон ¹	15-49 насны эмэгтэйчүүдийн тоо	Амьдралынхаа туршид бэлгийн хавьталд орсон хүний дундаж тоо	Бэлгийн хавьталд орж байсан 15-49 насны эмэгтэйчүүдийн тоо	Сүүлийн 12 сард нэгээс олон хүнтэй бэлгийн хавьталд орсон бөгөөд хамгийн сүүлийн бэлгийн хавьтлын үед бэлгэвч хэрэглэсэн эмэгтэйчүүдийн хувь ²	Сүүлийн 12 сард нэгээс олон хүнтэй бэлгийн хавьталд орсон 15-49 насны эмэгтэйчүүдийн тоо
Бүгд	86.5	78.2	1.5	12830	2	11102	30.8	192
Бүс								
Баруун	82.1	76.1	0.3	1587	1	1302	(*)	5
Хангай	88.4	80.4	1.0	2557	2	2260	(19.4)	25
Төв	91.2	82.7	1.3	2063	2	1882	(22.4)	26
Зүүн	88.9	79.9	1.4	926	2	824	(*)	13
Улаанбаатар	84.8	75.8	2.2	5696	3	4833	36.9	123
Хот, хөдөө								
Хот	85.6	77.0	1.9	8532	2	7305	32.5	162
Хөдөө	88.3	80.5	0.7	4298	2	3797	(21.6)	31
Байршил								
Нийслэл	84.8	75.8	2.2	5696	3	4833	36.9	123
Аймгийн төв	87.2	79.3	1.4	2836	2	2472	(18.4)	39
Сумын төв	88.6	80.2	1.3	1389	2	1231	(*)	18
Хөдөө	88.2	80.7	0.4	2910	2	2566	(*)	12
Насны бүлэг								
15-24	51.2	46.6	1.6	3359	2	1719	51.0	53
15-19	15.3	13.2	0.6	1595	2	244	(*)	10
20-24	83.6	76.7	2.5	1765	2	1475	(45.1)	44
25-29	97.6	90.9	2.6	2012	2	1963	40.0	52
30-39	99.4	92.0	1.4	4012	2	3987	10.3	56
40-49	99.6	85.4	0.9	3447	2	3433	(17.1)	30
Гэрлэлтийн байдал								
Гэрлэж байсан	100.0	92.6	1.3	9845	2	9844	23.8	127
Огт гэрлэж байгаагүй	42.1	30.6	2.2	2985	3	1257	44.2	66
Боловсрол*								
Боловсролгүй	86.5	72.0	0.2	488	2	422	(*)	1
Бага	95.4	86.9	0.7	563	2	537	(*)	4
Суурь	64.7	57.2	0.7	2488	2	1609	(*)	18
Бүрэн дунд Техникийн болон тусгай мэргэжлийн дунд	83.5	76.1	1.6	3520	2	2939	31.0	57
Дээд	96.8	85.9	1.0	1408	2	1363	(*)	14
Дээд	97.0	88.9	2.3	4361	2	4231	31.8	98
Өрхийн аж байдлын түвшин								
Доогуур	88.3	80.0	.6	2311	2	2041	(*)	13
Дунджаас доогуур	86.1	76.0	1.0	2412	2	2078	(31.6)	25
Дундаж	86.4	77.0	1.7	2528	2	2184	(28.1)	42
Дунджаас дээгүүр	84.9	77.2	2.2	2753	2	2339	32.2	60
Дээгүүр	87.1	80.5	1.9	2826	3	2460	(35.4)	52
Өрхийн тэргүүлэгчийн үндэс угсаа**								
Халх	87.4	79.0	1.6	10435	2	9121	31.4	167
Казах	76.6	70.4	0.3	449	1	344	(*)	1
Бусад	84.0	75.4	1.3	1920	2	1613	(27.8)	25

¹ ОУБТС-ны үзүүлэлт 9.13 - Олон бэлгийн хавьтагчтай хүн

² ОУБТС-ны үзүүлэлт 9.14 - Олон бэлгийн хавьтагчтай бөгөөд хамгийн сүүлд бэлгийн хавьталд орохдоо бэлгэвч хэрэглэсэн хүн ам

* "Боловсрол" нь хариулагдаагүй ажиглалт (жигнээгүй) 15-49 насны эмэгтэйчүүдийн хувьд 1, бэлгийн хавьталд орж байсан эмэгтэйчүүд болон сүүлийн 12 сард нэгээс олон хүнтэй бэлгийн хавьталд орсон эмэгтэйчүүдийн хувьд байхгүй бөгөөд эдгээрийг харуулаагүй.

** "Өрхийн тэргүүлэгчийн үндэс угсаа" нь хариулагдаагүй ажиглалт (жигнээгүй) 15-49 насны эмэгтэйчүүдийн хувьд 30, бэлгийн хавьталд орж байсан эмэгтэйчүүдийн хувьд 27, сүүлийн 12 сард нэгээс олон хүнтэй бэлгийн хавьталд орсон эмэгтэйчүүдийн хувьд байхгүй бөгөөд эдгээрийг харуулаагүй.

() 25-49 ажиглалт (жигнээгүй) дээр үндэслэн тооцсон.

(*) 25 хүртэлх ажиглалт (жигнээгүй) дээр үндэслэн тооцсон.

Хүснэгт НА.6М: Бэлгийн олон хавьтагчтай эрэгтэйчүүд

Бэлгийн хавьталд орж байсан 15-49(54) насны эрэгтэйчүүдийн хувь, судалгаанаас өмнөх 12 сарын хугацаанд бэлгийн хавьталд орсон эрэгтэйчүүдийн хувь, сүүлийн 12 сард нэгээс олон хүнтэй бэлгийн хавьталд орсон эрэгтэйчүүдийн хувь, бэлгийн олон хавьтагчтай эрэгтэйчүүдээс хамгийн сүүлд бэлгийн хавьталд орохдоо бэлгэвч хэрэглэсэн эрэгтэйчүүдийн хувь, Монгол Улс, 2013 он

Эрэгтэйчүүдийн хувь:

	Бэлгийн хавьталд орж байсан	Сүүлийн 12 сард бэлгийн хавьталд орсон	Сүүлийн 12 сард нэгээс олон хүнтэй бэлгийн хавьталд орсон ¹	15-49 насны эрэгтэйчүүдийн тоо	Амьдралынхаа туршид бэлгийн хавьталд орсон хүний дундаж тоо	Бэлгийн хавьталд орж байсан 15-49 насны эрэгтэйчүүдийн тоо	Сүүлийн 12 сард нэгээс олон хүнтэй бэлгийн хавьталд орсон бөгөөд хамгийн сүүлийн бэлгийн хавьтлын үед бэлгэвч хэрэглэсэн эрэгтэйчүүдийн хувь ²	Сүүлийн 12 сард нэгээс олон хүнтэй бэлгийн хавьталд орсон 15-49 насны эрэгтэйчүүдийн тоо
Бүгд (15-49)	89.2	85.3	10.0	5745	7	5126	44.7	573
Бүс								
Баруун	83.9	79.5	4.9	768	4	644	(41.8)	37
Хангай	88.5	84.8	8.1	1150	6	1018	34.6	93
Төв	89.4	84.4	8.6	954	6	853	42.8	82
Зүүн	89.4	85.8	9.2	411	6	368	41.5	38
Улаанбаатар	91.1	87.7	13.1	2461	9	2242	48.7	322
Хот, хөдөө								
Хот	90.4	87.0	12.8	3633	8	3283	44.5	465
Хөдөө	87.3	82.4	5.1	2112	5	1843	45.5	108
Байршил								
Нийслэл	91.1	87.7	13.1	2461	9	2242	48.7	322
Аймгийн төв	88.8	85.6	12.1	1172	7	1041	34.8	142
Сумын төв	88.0	83.6	7.0	605	6	532	(43.8)	42
Хөдөө	87.0	81.9	4.4	1507	4	1311	46.7	66
Насны бүлэг								
15-24	64.3	59.0	13.1	1615	7	1038	64.7	212
15-19	35.0	29.5	4.6	828	4	289	(77.8)	38
20-24	95.0	90.1	22.1	788	8	748	61.8	174
25-29	97.8	96.3	14.3	952	8	931	45.5	136
30-39	99.3	96.8	8.3	1698	7	1686	30.4	141
40-49	99.4	93.8	5.6	1481	6	1472	16.0	82
Гэрлэлтийн байдал								
Гэрлэж байсан	100.0	97.6	7.4	3973	7	3973	24.3	294
Огт гэрлэж байгаагүй	65.1	57.9	15.7	1772	8	1153	66.2	278
Боловсрол*								
Боловсролгүй	90.8	84.4	6.1	434	4	394	(31.8)	27
Бага	94.3	89.9	6.0	493	5	465	(38.7)	30
Суурь	74.6	70.2	6.2	1491	6	1112	33.4	92
Бүрэн дунд	90.0	86.4	12.2	1471	7	1324	58.7	179
Техникийн болон тусгай мэргэжлийн дунд	97.9	92.4	9.6	660	7	647	28.8	64
Дээд	99.3	97.6	15.2	1193	9	1184	44.9	181
Өрхийн аж байдлын түвшин								
Доогуур	86.9	80.6	4.0	1212	4	1053	43.9	48
Дунджаас доогуур	86.5	81.5	9.9	1100	6	951	37.7	109
Дундаж	89.9	86.1	10.0	1069	7	961	42.3	107
Дунджаас дээгүүр	91.5	88.8	13.0	1245	8	1139	43.4	162
Дээгүүр	91.3	89.6	13.2	1120	8	1022	53.0	148
Өрхийн тэргүүлэгчийн үндэс угсаа**								
Халх	90.6	86.7	10.0	4612	7	4177	45.8	460
Казах	75.0	71.6	6.6	212	4	159	(*)	14
Бусад	85.9	81.9	10.9	909	6	781	41.2	99
Бүгд (15-54)	90.1	85.0	9.2	6279	7	5659	44.2	579

¹ ОУБТС-ны үзүүлэлт 9.13 - Олон бэлгийн хавьтагчтай хүн^(M)

² ОУБТС-ны үзүүлэлт 9.14 - Олон бэлгийн хавьтагчтай бөгөөд хамгийн сүүлд бэлгийн хавьталд орохдоо бэлгэвч хэрэглэсэн хүн ам^(M)

* "Боловсрол" нь хариулагдаагүй ажиглалт (жигнээгүй) 15-49 насны эрэгтэйчүүдийн хувьд 2, бэлгийн хавьталд орж байсан эрэгтэйчүүд болон сүүлийн 12 сард нэгээс олон хүнтэй бэлгийн хавьталд орсон эрэгтэйчүүдийн хувьд байхгүй бөгөөд эдгээрийг харуулаагүй.

** "Өрхийн тэргүүлэгчийн үндэс угсаа" нь хариулагдаагүй ажиглалт (жигнээгүй) 15-49 насны эрэгтэйчүүдийн хувьд 15, бэлгийн хавьталд орж байсан эрэгтэйчүүдийн хувьд 12, сүүлийн 12 сард нэгээс олон хүнтэй бэлгийн хавьталд орсон эрэгтэйчүүдийн хувьд байхгүй бөгөөд эдгээрийг харуулаагүй.

() 25-49 ажиглалт (жигнээгүй) дээр үндэслэн тооцсон.

(*) 25 хүртэлх ажиглалт (жигнээгүй) дээр үндэслэн тооцсон.

Хүснэгт ИА.20: БЭДХ-ын талаар мэдээлэл авдаг эх үүсвэр

БЭДХ-ын талаар сонсож, уншиж байсан 15-49 насны эмэгтэйчүүдийн хувь, мэдээлэл авдаг эх үүсвэрээр, Монгол Улс, 2013 он

БЭДХ-ын талаар сонсож, уншиж байсан 15-49 насны эмэгтэйчүүдийн хувь	БЭДХ-ын талаар сонсож, уншиж байсан 15-49 насны эмэгтэйчүүдийн тоо	БЭДХ-ын талаар сонсож, уншиж байсан эмэгтэйчүүдийн хувь:											БЭДХ-ын талаар сонсож, уншиж байсан 15-49 насны эмэгтэйчүүдийн тоо					
		Эдг эх/ төрөл садан	Нөхөр/ хамтран амьдрагч	Найз нөхөр/ үе тэнгийнхэн	Хамт ажиллагч	Арьс өнгөний эмч	Эрүүл мэндийн ажилтан	Шашны байгууллага	Багш	Нийгмийн ажилтан, сайн дурийхан	Зуралт хуудас, мэдээллийн самбар	Сонин, сэтгүүл, ном		Радио	Телевиз	Интернет	Бусад	
Бүгд	77.9	12830	1.6	1.5	18.1	4.8	0.9	24.5	0.1	9.7	2.3	16.7	36.0	5.0	51.2	16.5	1.1	9992
Бүс																		
Баруун	63.2	1587	1.2	1.6	11.0	3.3	1.3	27.3	0.1	6.7	2.8	10.3	26.4	4.8	41.8	5.9	0.6	1003
Хангай	74.6	2557	1.3	0.8	12.1	3.2	0.7	28.6	0.1	8.5	1.4	18.8	39.8	6.2	52.4	8.9	0.9	1909
Төв	73.4	2063	1.0	1.2	17.0	5.2	0.7	23.7	0.0	7.4	1.8	21.0	36.1	5.1	50.1	10.7	1.5	1514
Зүүн	75.0	926	0.7	1.1	14.1	3.3	1.7	21.2	0.0	5.6	4.1	15.1	37.2	4.8	48.4	7.9	1.3	695
Улаанбаатар	85.5	5696	2.2	1.9	23.9	6.0	0.9	22.6	0.1	12.5	2.4	16.4	36.7	4.5	54.1	26.4	1.2	4873
Хот, хөдөө																		
Хот	83.9	8532	1.9	1.7	22.4	6.2	0.9	24.4	0.1	11.6	2.5	18.1	38.6	4.3	54.7	22.9	1.4	7162
Хөдөө	65.8	4298	1.0	1.0	9.7	2.0	0.9	24.6	0.1	5.8	1.9	14.0	30.7	6.2	44.3	3.9	0.7	2830
Байршил																		
Нийслэл	85.5	5696	2.2	1.9	23.9	6.0	0.9	22.6	0.1	12.5	2.4	16.4	36.7	4.5	54.1	26.4	1.2	4873
Аймгийн төв	80.8	2836	1.2	1.3	19.4	6.5	0.9	27.9	0.0	9.8	2.7	21.7	42.6	4.1	55.8	15.8	1.6	2290
Сумын төв	74.1	1389	0.9	1.4	13.4	4.5	0.7	28.3	0.0	7.3	2.7	19.1	40.3	4.1	48.5	7.7	1.2	1029
Хөдөө	61.9	2910	1.1	0.8	8.0	0.8	1.0	22.9	0.1	5.1	1.4	11.5	26.1	7.2	42.3	2.1	0.5	1801
Насны бүлэг																		
15-19	60.4	1595	3.3	0.4	11.8	0.2	0.4	14.0	0.0	40.2	3.2	5.9	21.2	1.4	24.7	13.3	1.2	963
20-24	78.0	1765	3.5	1.3	24.9	3.0	0.9	21.2	0.2	17.7	2.6	15.6	31.6	2.5	45.8	29.2	1.0	1377
25-29	78.6	2012	1.4	2.0	20.6	5.1	0.4	23.5	0.0	5.7	1.4	19.8	34.2	3.5	52.7	23.0	0.8	1580
30-34	80.6	2002	1.2	2.4	18.1	5.1	1.2	26.3	0.1	2.5	2.0	19.8	37.1	5.2	55.3	18.2	1.0	1615
35-39	81.9	2010	0.6	1.2	18.8	5.7	1.2	27.1	0.1	1.6	1.7	19.1	40.7	6.9	58.4	13.1	0.9	1647
40-44	83.8	1816	0.9	1.6	17.6	6.6	1.1	29.1	0.0	2.8	2.7	18.4	43.7	7.8	60.9	9.7	1.8	1521
45-49	79.1	1631	0.5	1.2	13.9	7.4	1.2	28.7	0.1	2.5	2.8	16.3	41.5	7.1	56.4	7.7	1.5	1290
Боловсрол*																		
Боловсролгүй	34.6	488	1.2	1.3	8.0	0.4	0.6	12.3	0.0	0.0	0.2	1.6	4.6	4.0	23.8	0.2	0.0	169
Бага	51.0	563	1.2	0.2	7.9	0.9	0.2	18.9	0.0	0.2	0.4	8.0	13.1	4.0	36.8	0.4	0.4	287
Суурь	63.9	2488	1.3	0.9	10.2	1.3	0.6	20.0	0.0	16.5	2.6	9.5	24.6	3.7	38.2	3.4	0.9	1590
Бүрэн дунд	80.2	3520	2.3	1.5	19.3	3.4	1.0	24.2	0.1	12.4	2.0	16.8	35.1	4.7	52.0	14.0	0.8	2824
Техникийн болон тусгай мэргэжлийн дунд	79.1	1408	1.2	1.2	17.6	6.2	1.0	29.0	0.2	3.2	1.8	16.6	39.4	6.7	56.4	6.1	0.8	1115
Дээд	91.9	4361	1.4	2.1	24.4	8.5	1.1	27.9	0.1	7.9	3.0	23.7	48.5	5.5	61.2	33.3	1.9	4007
Гэрлэлтийн байдал																		
Гэр бүлтэй	80.5	8674	1.1	1.9	17.6	5.4	1.0	26.7	0.1	4.0	2.1	18.7	39.2	5.7	56.4	14.8	1.1	6979
Гэрлэж байсан	81.3	1171	0.7	1.0	20.3	6.1	0.9	28.1	0.0	2.5	2.0	18.3	36.2	5.8	52.6	14.1	1.4	952
Огт гэрлээгүй	69.1	2985	3.4	0.5	18.8	2.6	0.8	16.5	0.0	28.9	3.0	10.6	26.3	2.4	35.4	22.3	1.2	2061
Өрхийн аж байдалын түвшин																		
Доогуур	58.3	2311	1.1	0.7	7.5	0.4	0.7	21.0	0.1	4.7	0.9	9.9	22.7	8.0	39.9	1.4	0.5	1348
Дунджаас доогуур	70.1	2412	1.4	1.1	13.6	3.0	0.7	25.2	0.1	7.7	2.3	14.9	31.1	4.1	45.7	5.2	0.6	1691
Дундаж	79.0	2528	1.2	1.4	18.1	5.7	1.1	26.6	0.1	8.9	2.7	17.9	36.3	4.3	52.9	10.3	1.0	1996
Дунджаас дээгүүр	86.4	2753	2.2	2.0	21.7	5.8	1.1	24.8	0.1	12.2	2.8	17.8	41.9	4.2	56.0	20.7	0.9	2378
Дээгүүр	91.3	2826	1.9	1.9	27.2	8.1	1.0	24.5	0.0	13.7	2.6	21.9	44.9	4.5	58.8	40.0	2.4	2579
Өрхийн гэрүүлэгчийн үндэс үгсээ**																		
Халх	80.0	10435	1.6	1.5	18.9	5.0	1.0	24.6	0.1	10.1	2.3	17.5	37.1	5.1	53.0	17.5	1.2	8346
Калж	34.4	449	0.2	0.7	7.1	2.4	0.0	13.5	0.0	5.3	1.4	4.7	12.6	1.7	13.7	2.6	0.7	154
Бусад	77.4	1920	1.9	1.6	16.7	4.6	1.0	26.6	0.0	8.6	2.7	15.9	35.7	5.0	50.5	14.3	1.0	1485

НУТС-ны үзүүлэлт CSI7.1-БЭДХ-ын талаарх мэдлэг

* "Боловсрол" нь харуулагдаагүй 1-1 ажиглагч (жигнээгүй)-ыг харуулаагүй.

** "Өрхийн гэрүүлэгчийн үндэс үгсээ" нь харуулагдаагүй 30, 8 ажиглагч (жигнээгүй)-ыг харуулаагүй.

Хүснэгт ИА.20М: БЗДХ-ын талаар мэдээлэл авдаг эх үүсвэр (эргтгэн)

БЗДХ-ын талаар сонсож, уншиж байсан 15-49(54) насны эргтгэгчдийн хувь, мэдээлэл авдаг эх үүсвэрээр, Монгол Улс, 2013 он

	БЗДХ-ын талаар сонсож, уншиж байсан эргтгэгчдийн хувь:										БЗДХ-ын талаар сонсож, уншиж байсан 15-49 насны эргтгэгчдийн тоо							
	БЗДХ-ын талаар сонсож, уншиж байсан эргтгэгчдийн хувь	15-49 насны эргтгэгчдийн тоо	Эдгэр эх/ төрөл хамтран амьдрагч	Нөхөр/ нөхөр/ үе тэнгийнхэн	Найз/ нөхөр/ үе тэнгийнхэн	Хамт ажиллагч	Арьс өнгөний эмч	Эрүүл мэндийн ажилтан	Шашны байгууллага	Багш сайн дурынхан	Нийгмийн ажилтан	Зургагч, хуудас, мэдээллийн самбар	Сонин, сэтгүүл, ном	Радио Телевиз	Интернет Бусад	Бусад эргтгэгчдийн тоо		
Бүгд (15-49)	75.6	5745	1.2	3.7	32.1	6.3	2.3	17.7	0.2	9.8	3.2	13.1	33.3	11.1	51.4	14.7	0.4	4344
Бүс																		
Баруун	57.9	768	0.7	4.2	18.3	1.1	0.5	19.1	0.0	7.2	1.3	9.6	25.7	12.1	42.7	4.8	0.3	445
Хангай	69.1	1150	1.1	3.5	25.6	6.4	2.6	20.5	0.3	9.9	3.6	11.4	28.2	11.9	46.7	7.1	0.4	794
Төв	70.8	954	1.0	1.9	30.3	3.8	2.8	14.4	0.0	7.4	3.4	8.2	38.4	7.2	42.3	7.5	0.3	676
Зүүн	71.3	411	0.2	4.1	23.9	4.0	3.7	15.4	0.0	9.8	3.2	17.2	34.7	11.0	49.5	4.2	0.7	293
Улаанбаатар	86.8	2461	1.5	4.1	41.5	9.3	2.3	17.6	0.2	11.6	3.5	16.1	35.9	12.0	60.2	25.9	0.5	2136
Хот, хөдөө																		
Хот	84.0	3633	1.3	4.1	38.8	8.6	2.6	18.5	0.2	11.6	4.1	16.6	36.9	11.5	57.5	21.3	0.4	3051
Хөдөө	61.2	2112	0.9	2.8	20.5	2.5	1.8	16.2	0.1	6.7	1.6	7.0	27.3	10.6	40.9	3.2	0.5	1293
Байршил																		
Нийслэл	86.8	2461	1.5	4.1	41.5	9.3	2.3	17.6	0.2	11.6	3.5	16.1	35.9	12.0	60.2	25.9	0.5	2136
Аймагын төв	78.1	1172	1.0	4.1	33.3	7.0	3.1	20.6	0.2	11.7	5.4	17.6	38.9	10.2	51.8	11.8	0.1	915
Сумын төв	72.0	605	1.4	4.2	26.2	5.4	3.6	18.0	0.1	7.7	2.5	8.2	37.6	8.9	45.5	7.1	0.7	436
Хөдөө	56.9	1507	0.6	2.3	18.2	1.3	1.1	15.5	0.1	6.4	1.2	6.5	23.1	11.3	39.1	1.7	0.5	857
Насны бүтэц																		
15-19	59.8	828	0.8	0.0	24.2	0.7	1.2	15.0	0.1	33.5	4.4	9.3	15.7	3.0	30.9	16.3	0.8	495
20-24	79.2	788	2.6	1.3	43.8	5.2	2.0	16.5	0.1	18.9	3.8	11.9	28.7	8.5	48.5	29.9	0.5	624
25-29	76.9	952	1.3	2.9	38.0	8.0	2.4	19.6	0.1	6.5	3.8	15.9	33.1	10.5	51.8	18.5	0.5	732
30-34	78.7	830	1.4	4.9	37.2	7.4	3.6	18.7	0.2	2.9	2.6	13.6	32.1	12.6	56.6	13.9	0.2	653
35-39	79.0	868	0.2	6.0	30.6	8.3	2.5	17.9	0.4	2.7	2.5	13.3	38.7	14.4	57.0	10.0	0.5	685
40-44	79.7	788	1.2	4.9	25.5	7.4	2.4	17.8	0.2	1.7	3.4	14.5	43.8	13.5	58.7	9.6	0.3	628
45-49	76.2	693	0.6	5.9	23.3	7.0	1.7	18.0	0.1	2.2	1.7	12.5	42.9	16.2	57.2	2.9	0.1	528
Боловсрол*																		
Боловсролгүй	43.9	434	0.4	2.0	17.2	1.8	0.8	7.0	0.0	0.7	0.6	1.0	7.1	7.3	31.2	0.8	0.7	190
Бага	57.9	493	0.9	3.4	24.1	2.2	1.4	12.2	0.0	1.1	1.3	6.1	21.2	10.4	41.1	1.2	0.0	286
Суурь	66.8	1491	0.5	3.3	24.2	4.2	1.9	14.9	0.1	12.8	2.9	9.8	26.9	9.7	43.1	4.4	0.5	996
Бүрэн дунд Техникийн болон тусгай мэргэжлийн дунд	83.9	1471	1.7	3.5	39.7	7.1	2.2	19.9	0.0	15.2	3.7	15.5	37.3	12.1	56.8	20.2	0.4	1234
Дээд	80.9	660	0.8	2.8	33.0	6.7	2.2	19.0	0.1	7.8	1.5	13.8	37.0	9.3	55.1	7.2	0.2	534
Гэрлэлтийн байдал																		
Дээд	92.5	1193	1.8	5.3	40.8	11.3	3.8	23.8	0.6	7.5	5.5	21.0	49.1	14.5	64.8	35.7	0.6	1103
Гэр бүлтэй	78.7	3737	1.1	5.5	31.7	7.9	2.8	18.6	0.2	4.0	2.8	14.1	38.3	13.5	56.5	12.1	0.4	2942
Гэрлэж байсан	80.1	236	0.5	0.8	37.4	4.2	1.2	19.0	0.5	3.1	4.1	10.2	36.0	12.9	50.7	10.4	0.0	189
Огт гэрлээгүй	68.5	1772	1.3	0.1	32.1	3.2	1.5	15.5	0.2	23.0	3.9	11.3	22.5	5.9	40.7	20.8	0.6	1213
Өрхийн аж байдалын түвшин																		
Доогуур	55.9	1212	0.5	2.0	18.7	1.1	1.6	14.7	0.1	6.0	1.2	6.2	21.0	11.0	36.1	1.6	0.3	678
Дунджаас доогуур	68.1	1100	1.0	3.8	27.8	5.7	1.5	15.6	0.1	8.0	2.9	9.7	29.0	9.5	46.8	5.6	0.4	749
Дундаж	78.2	1069	1.7	2.9	34.6	7.2	2.8	17.7	0.1	10.5	3.6	13.9	34.6	11.8	53.7	9.3	0.6	837
Дунджаас дээгүүр	86.5	1245	1.5	4.5	37.0	8.8	2.3	19.7	0.2	12.2	4.0	16.4	38.2	12.8	58.6	18.9	0.5	1076
Дээгүүр	89.8	1120	1.1	5.0	43.0	9.1	3.3	20.7	0.4	12.4	4.3	19.3	44.3	10.5	62.2	38.3	0.4	1005
Өрхийн гэрүүлэгчийн үндэс үгсээ**																		
Халх	78.1	4612	1.2	3.9	34.4	7.1	2.4	17.8	0.2	9.9	3.4	13.7	33.8	11.7	52.9	15.3	0.5	3604
Кавказ	34.9	212	0.4	0.0	8.4	1.6	0.5	12.8	0.0	4.8	2.3	4.8	13.5	6.0	19.7	6.0	0.0	74
Бусад	72.6	909	1.0	3.3	26.1	3.7	2.0	18.4	0.0	10.5	2.4	11.9	35.8	9.4	51.4	13.8	0.3	660
Бүгд (15-54)	75.6	6279	1.1	3.6	31.1	6.2	2.4	17.8	0.2	9.2	3.1	12.9	33.8	11.8	51.7	13.9	0.4	4747

* "Боловсрол" нь харуулагдаагүй 2, 0 ажиглагч (жингээгүй)-ыг харуулаагүй.

** "Өрхийн гэрүүлэгчийн үндэс үгсээ" нь харуулагдаагүй 15, 8 ажиглагч (жингээгүй)-ыг харуулаагүй.

Хүснэгт НА.21: БЗДХ-ын мэдлэг, БЗДХ-ын шинж тэмдэг илрэлт болон шинжилгээнд хамрагдалт

БЗДХ-ын талаар сонсож, уншиж байсан 15-49 насны эмэгтэйчүүдийн хувь, судалгааны өмнөх 12 сарын хугацаанд БЗДХ-ын шинж тэмдэг илэрсэн болон БЗДХ-ын шинжилгээ өгсөн эмэгтэйчүүдийн хувь, Монгол Улс, 2013 он

	БЗДХ-ын талаар сонсож, уншиж байсан эмэгтэйчүүдийн хувь ¹	15-49 насны эмэгтэйчүүдийн тоо	Судалгаанаас өмнөх 12 сарын хугацаанд БЗДХ-ын шинж тэмдэг илэрсэн эмэгтэйчүүдийн хувь ²	Бэлгийн хавьталд орсон 15-49 насны эмэгтэйчүүдийн тоо	Судалгаанаас өмнөх 12 сарын хугацаанд БЗДХ-ын шинжилгээ өгсөн эмэгтэйчүүдийн хувь ³	Бэлгийн хавьталд орсон, судалгаанаас өмнөх 12 сарын хугацаанд БЗДХ- ын шинж тэмдэг илэрсэн 15-49 насны эмэгтэйчүүдийн тоо
Бүгд	77.9	12830	11.4	11102	45.1	1267
Бүс						
Баруун	63.2	1587	10.7	1302	31.0	139
Хангай	74.6	2557	13.6	2260	37.9	308
Төв	73.4	2063	12.1	1882	47.8	228
Зүүн	75.0	926	11.9	824	49.1	98
Улаанбаатар	85.5	5696	10.2	4833	51.5	493
Хот, хөдөө						
Хот	83.9	8532	10.9	7305	52.4	793
Хөдөө	65.8	4298	12.5	3797	32.8	473
Байршил						
Нийслэл	85.5	5696	10.2	4833	51.5	493
Аймгийн төв	80.8	2836	12.1	2472	53.8	300
Сумын төв	74.1	1389	12.1	1231	41.8	149
Хөдөө	61.9	2910	12.6	2566	28.7	325
Насны бүлэг						
15-19	60.4	1595	16.4	244	(35.3)	40
20-24	78.0	1765	16.1	1475	43.9	238
25-29	78.6	2012	15.7	1963	46.2	307
30-34	80.6	2002	11.8	1984	46.0	235
35-39	81.9	2010	9.7	2003	46.9	194
40-44	83.8	1816	8.4	1806	49.1	152
45-49	79.1	1631	6.2	1628	36.7	101
Боловсрол*						
Боловсролгүй	34.6	488	16.4	422	24.1	69
Бага	51.0	563	10.9	537	24.9	58
Суурь	63.9	2488	11.2	1609	34.0	179
Бүрэн дунд	80.2	3520	12.9	2939	45.9	380
Техникийн болон тусгай мэргэжлийн дунд	79.1	1408	10.0	1363	42.0	136
Дээд	91.9	4361	10.5	4231	55.8	443
Гэрлэлтийн байдал						
Гэр бүлтэй	80.5	8674	11.6	8673	44.9	1008
Гэрлэж байсан	81.3	1171	9.4	1171	53.0	110
Огт гэрлээгүй	69.1	2985	11.9	1257	40.6	149
Өрхийн аж байдлын түвшин						
Доогуур	58.3	2311	14.4	2041	27.0	294
Дунджаас доогуур	70.1	2412	10.5	2078	37.8	219
Дундаж	79.0	2528	12.5	2184	51.1	273
Дунджаас дээгүүр	86.4	2753	10.5	2339	51.9	246
Дээгүүр	91.3	2826	9.5	2460	60.3	235
Өрхийн тэргүүлэгчийн үндэс угсаа**						
Халх	80.0	10435	11.5	9121	46.0	1052
Казак	34.4	449	5.2	344	(*)	18
Бусад	77.4	1920	12.0	1613	41.7	194

¹НҮТС-ны үзүүлэлт CS17.1 -БЗДХ-ын талаарх мэдлэг²НҮТС-ны үзүүлэлт CS17.2 -БЗДХ-ын шинж тэмдэг илэрсэн эмэгтэйчүүдийн хувь³НҮТС-ны үзүүлэлт CS17.2 -БЗДХ-ын шинжилгээ өгсөн эмэгтэйчүүдийн хувь

* "Боловсрол" нь хариулагдаагүй 1, 0, 0 ажиглалт (жигнээгүй)-ыг харуулаагүй.

** "Өрхийн тэргүүлэгчийн үндэс угсаа" нь хариулагдаагүй 30, 27, 5 ажиглалт (жигнээгүй)-ыг харуулаагүй.

() 25-49 ажиглалт (жигнээгүй) дээр үндэслэн тооцсон.

(*) 25 хүртэлх ажиглалт (жигнээгүй) дээр үндэслэн тооцсон.

Хүснэгт НА.21М: БЗДХ-ын мэдлэг, БЗДХ-ын шинж тэмдэг илрэлт болон шинжилгээнд хамрагдалт (эрэгтэй)

БЗДХ-ын талаар сонсож, уншиж байсан 15-49(54) насны эрэгтэйчүүдийн хувь, судалгааны өмнөх 12 сарын хугацаанд БЗДХ-ын шинж тэмдэг илэрсэн болон БЗДХ-ын шинжилгээ өгсөн эрэгтэйчүүдийн хувь, Монгол Улс, 2013 он

	БЗДХ-ын талаар сонсож, уншиж байсан эрэгтэйчүүдийн хувь ¹	15-49 насны эрэгтэйчүүдийн тоо	Судалгаанаас өмнөх 12 сарын хугацаанд БЗДХ-ын шинж тэмдэг илэрсэн эрэгтэйчүүдийн хувь ²	Бэлгийн хавьгалд орсон 15-49 насны эрэгтэйчүүдийн тоо	Судалгаанаас өмнөх 12 сарын хугацаанд БЗДХ-ын шинжилгээ өгсөн эрэгтэйчүүдийн хувь ³	Бэлгийн хавьгалд орсон, судалгаанаас өмнөх 12 сарын хугацаанд БЗДХ-ын шинж тэмдэг илэрсэн 15-49 насны эрэгтэйчүүдийн тоо
Бүгд (15-49)	75.6	5745	2.8	5126	33.9	145
Бүс						
Баруун	57.9	768	0.8	644	(*)	5
Хангай	69.1	1150	1.9	1018	(*)	20
Төв	70.8	954	3.9	853	(21.3)	33
Зүүн	71.3	411	1.5	368	(*)	5
Улаанбаатар	86.8	2461	3.6	2242	41.8	81
Хот, хөдөө						
Хот	84.0	3633	3.5	3283	41.0	116
Хөдөө	61.2	2112	1.6	1843	(5.5)	29
Байршил						
Нийслэл	86.8	2461	3.6	2242	41.8	81
Аймгийн төв	78.1	1172	3.3	1041	(39.1)	35
Сумын төв	72.0	605	1.8	532	(*)	9
Хөдөө	56.9	1507	1.5	1311	(*)	20
Насны бүлэг						
15-19	59.8	828	5.4	289	(*)	16
20-24	79.2	788	5.1	748	(48.2)	38
25-29	76.9	952	4.7	931	(34.7)	44
30-34	78.7	830	2.7	820	(*)	22
35-39	79.0	868	1.3	866	(*)	11
40-44	79.7	788	0.9	782	(*)	7
45-49	76.2	693	1.1	690	(*)	7
Боловсрол*						
Боловсролгүй	43.9	434	1.3	394	(*)	5
Бага	57.9	493	2.0	465	(*)	9
Суурь	66.8	1491	2.6	1112	(18.0)	29
Бүрэн дунд	83.9	1471	3.1	1324	(42.0)	41
Техникийн болон тусгай мэргэжлийн дунд	80.9	660	2.6	647	(*)	17
Дээд	92.5	1193	3.6	1184	(49.9)	43
Гэрлэлтийн байдал						
Гэр бүлтэй	78.7	3737	1.6	3737	25.8	58
Гэрлэж байсан	80.1	236	5.6	236	(*)	13
Огт гэрлээгүй	68.5	1772	6.4	1153	36.6	73
Өрхийн аж байдлын түвшин						
Доогуур	55.9	1212	1.7	1053	(*)	17
Дунджаас доогуур	68.1	1100	2.6	951	(*)	24
Дундаж	78.2	1069	2.7	961	(*)	26
Дунджаас дээгүүр	86.5	1245	3.4	1139	(43.2)	38
Дээгүүр	89.8	1120	3.8	1022	(52.4)	39
Өрхийн тэргүүлэгчийн үндэс угсаа**						
Халх	78.1	4612	2.8	4177	30.3	117
Казак	34.9	212	0.6	159	(*)	1
Бусад	72.6	909	3.3	781	(*)	26
Бүгд (15-54)	75.6	6279	2.6	5659	34.2	145

¹НҮТС-ны үзүүлэлт CS17.1 -БЗДХ-ын талаарх мэдлэг^[M]²НҮТС-ны үзүүлэлт CS17.2 -БЗДХ-ын шинж тэмдэг илэрсэн эрэгтэйчүүдийн хувь^[M]³НҮТС-ны үзүүлэлт CS17.2 -БЗДХ-ын шинжилгээ өгсөн эрэгтэйчүүдийн хувь^[M]

* "Боловсрол" нь хариулагдаагүй 1, 0, 0 ажиглалт (жигнээгүй)-ыг харуулаагүй.

** "Өрхийн тэргүүлэгчийн үндэс угсаа" нь хариулагдаагүй 30, 27, 5 ажиглалт (жигнээгүй)-ыг харуулаагүй.

() 25-49 ажиглалт (жигнээгүй) дээр үндэслэн тооцсон.

(*) 25 хүртэлх ажиглалт (жигнээгүй) дээр үндэслэн тооцсон.

Хүснэгт НА.22: БЗДХ-ын тархалт (хариулагчийн хэлснээр тодорхойлсон) - Эмэгтэй

Судалгаанаас өмнөх 12 сарын хугацаанд БЗДХ авсан эсвэл БЗДХ-ын шинж тэмдэг илэрсэн гэж хариулсан 15-49 насны эмэгтэйчүүдийн хувь, БЗДХ-ын шинж тэмдэгээр, Монгол Улс, 2013 он

	Судалгаанаас өмнөх 12 сарын хугацаанд дараах шинж тэмдэг илэрсэн гэж хариулсан эмэгтэйчүүдийн хувь:				Бэлгийн хавьталд орсон 15-49 насны эмэгтэйчүүдийн тоо
	БЗДХ авсан	Үтрээнээс эвгүй үнэртэй, хэвийн бус ялгадас гарсан	Бэлэг эрхтэн дээр цэврүү, яр, шарх, үү гарсан	БЗДХ авсан эсвэл 2 шинж тэмдэгийн ядаж нэг нь илэрсэн ¹	
Бүгд	0.8	10.6	1.0	11.4	11102
Бүс					
Баруун	0.5	10.0	1.0	10.7	1302
Хангай	0.5	13.0	0.8	13.6	2260
Төв	0.7	11.4	1.2	12.1	1882
Зүүн	0.5	11.3	1.2	11.9	824
Улаанбаатар	1.1	9.3	1.1	10.2	4833
Хот, хөдөө					
Хот	1.0	9.9	1.1	10.9	7305
Хөдөө	0.4	12.1	0.9	12.5	3797
Байршил					
Нийслэл	1.1	9.3	1.1	10.2	4833
Аймгийн төв	0.8	11.0	1.1	12.1	2472
Сумын төв	0.5	11.6	1.3	12.1	1231
Хөдөө	0.4	12.4	0.8	12.6	2566
Насны бүлэг					
15-19	1.0	14.7	3.3	16.4	244
20-24	1.5	14.6	2.0	16.1	1475
25-29	1.4	14.6	1.4	15.7	1963
30-34	0.9	11.2	0.8	11.8	1984
35-39	0.4	9.3	0.3	9.7	2003
40-44	0.4	7.8	1.1	8.4	1806
45-49	0.3	5.7	0.6	6.2	1628
Боловсрол					
Боловсролгүй	0.8	15.3	1.8	16.4	422
Бага	0.2	10.6	0.4	10.9	537
Суурь	0.6	10.7	1.0	11.2	1609
Бүрэн дунд	1.1	11.9	1.3	12.9	2939
Техникийн болон тусгай мэргэжлийн дунд	0.7	9.4	1.0	10.0	1363
Дээд	0.8	9.7	0.9	10.5	4231
Гэрлэлтийн байдал					
Гэр бүлтэй	0.8	10.9	1.0	11.6	8673
Гэрлэж байсан	0.6	8.8	0.9	9.4	1171
Огт гэрлээгүй	1.5	10.6	1.7	11.9	1257
Өрхийн аж байдлын түвшин					
Доогуур	0.4	13.9	1.0	14.4	2041
Дунджаас доогуур	0.5	9.9	0.8	10.5	2078
Дундаж	1.2	11.7	1.1	12.5	2184
Дунджаас дээгүүр	0.8	9.8	1.2	10.5	2339
Дээгүүр	1.1	8.3	1.0	9.5	2460
Өрхийн тэргүүлэгчийн үндэс угсаа*					
Халх	0.9	10.8	1.0	11.5	9121
Казак	0.5	4.1	1.0	5.2	344
Бусад	0.6	11.2	1.2	12.0	1613

¹НҮТС-ны үзүүлэлт CS17.2 -БЗДХ-ын шинж тэмдэг илэрсэн эмэгтэйчүүдийн хувь

* "Өрхийн тэргүүлэгчийн үндэс угсаа" нь хариулагдаагүй 27 ажиглалт (жигнээгүй)-ыг харуулаагүй.

Хүснэгт НА.22М: БЗДХ-ын тархалт (хариулагчийн хэлснээр тодорхойлсон) - Эрэгтэй

Судалгаанаас өмнөх 12 сарын хугацаанд БЗДХ авсан эсвэл БЗДХ-ын шинж тэмдэг илэрсэн гэж хариулсан 15-49(54) насны эрэгтэйчүүдийн хувь, БЗДХ-ын шинж тэмдэгээр, Монгол Улс, 2013 он

	Судалгаанаас өмнөх 12 сарын хугацаанд дараах шинж тэмдэг илэрсэн гэж хариулсан эрэгтэйчүүдийн хувь:				Бэлгийн хавьталд орсон 15-49 насны эмэгтэйчүүдийн тоо
	БЗДХ авсан	Бэлэг эрхтнээс эвгүй үнэртэй, хэвийн бус ялгадас гарсан	Бэлэг эрхтэн дээр цэврүү, яр, шарх, үү гарсан	БЗДХ авсан эсвэл 2 шинж тэмдэгийн ядаж нэг нь илэрсэн ¹	
Бүгд (15-49)	1.1	2.1	0.5	2.8	5126
Бүс					
Баруун	0.1	0.7	0.0	0.8	644
Хангай	0.6	1.1	0.6	1.9	1018
Төв	1.3	2.9	0.7	3.9	853
Зүүн	0.4	1.1	0.1	1.5	368
Улаанбаатар	1.6	2.7	0.6	3.6	2242
Хот, хөдөө					
Хот	1.6	2.6	0.6	3.5	3283
Хөдөө	0.3	1.1	0.4	1.6	1843
Байршил					
Нийслэл	1.6	2.7	0.6	3.6	2242
Аймгийн төв	1.4	2.4	0.5	3.3	1041
Сумын төв	0.5	1.0	0.6	1.8	532
Хөдөө	0.2	1.1	0.3	1.5	1311
Насны бүлэг					
15-19	2.2	3.7	2.0	5.4	289
20-24	2.8	3.9	0.1	5.1	748
25-29	2.0	3.2	1.2	4.7	931
30-34	0.3	2.3	0.4	2.7	820
35-39	0.8	0.8	0.3	1.3	866
40-44	0.0	0.9	0.0	0.9	782
45-49	0.1	0.5	0.4	1.1	690
Боловсрол					
Боловсролгүй	0.8	0.5	0.4	1.3	394
Бага	0.3	1.8	0.4	2.0	465
Суурь	0.4	2.2	0.3	2.6	1112
Бүрэн дунд	1.5	2.1	0.5	3.1	1324
Техникийн болон тусгай мэргэжлийн дунд	1.5	1.6	0.6	2.6	647
Дээд	1.5	2.8	0.8	3.6	1184
Гэрлэлтийн байдал					
Гэр бүлтэй	0.4	1.0	0.4	1.6	3737
Гэрлэж байсан	2.8	5.0	0.4	5.6	236
Огт гэрлээгүй	2.9	4.8	1.0	6.4	1153
Өрхийн аж байдлын түвшин					
Доогуур	0.4	1.1	0.4	1.7	1053
Дунджаас доогуур	1.3	2.0	0.3	2.6	951
Дундаж	1.2	2.0	0.7	2.7	961
Дунджаас дээгүүр	1.3	2.3	0.9	3.4	1139
Дээгүүр	1.3	2.9	0.2	3.8	1022
Өрхийн тэргүүлэгчийн үндэс угсаа*					
Халх	1.1	2.0	0.5	2.8	4177
Казак	0.0	0.6	0.0	0.6	159
Бусад	1.4	2.6	0.6	3.3	781
Бүгд (15-54)	1.0	1.9	0.5	2.6	5659

¹НҮТС-ны үзүүлэлт CS17.2 -БЗДХ-ын шинж тэмдэг илэрсэн эмэгтэйчүүдийн хувь^{IM}

* "Өрхийн тэргүүлэгчийн үндэс угсаа" нь хариулагдаагүй 12 ажиглалт (жигнээгүй)-ыг харуулаагүй.

Хүснэгт НА.23: Эмэгтэйчүүдийн БЗДХ-ын эмчилгээ хийлгэхээр хандсан газар

	БЗДХ-ын эмчилгээ хийлгэсэн эмэгтэйчүүдийн хувь:											Бэлгийн хавьгалд орсон, судалгаанаас өмнөх 12 сарын хугацаанд БЗДХ-ын шинж тэмдэг илэрсн, БЗДХ-ын эмчилгээ хийлгэсэн 15-49 насны эмэгтэйчүүдийн тоо				
	Улсын эмнэлэг					Хувийн			Бусад							
	Судалгаанаас өмнөх 12 сарын хугацаанд БЗДХ-ын эмчилгээ хийлгэсэн эмэгтэйчүүдийн тоо	Бэлгийн хавьгалд орсон 15-49 насны эмэгтэйчүүдийн тоо	Тусгай мэргэжлийн төв	Нягдсан Амаржих эмнэлэг газар	Сайн дурын зөвлөгөө, шинжилгээний төв	Сумын/орхийн эмнэлэг	Багийн эмч	Улаанбаатар	Аймаг/сум	Эмч	Эмийн сан		ТББ-ын эмнэлэг	Хамаатан, танил		
Бүгд	2.4	11102	2.2	28.5	0.0	1.9	20.1	0.3	28.8	13.1	2.0	4.2	2.1	1.7	2.5	262
Бүс																
Баруун	1.5	1302	(*)	(*)	(*)	(*)	(*)	(*)	(*)	(*)	(*)	(*)	(*)	(*)	(*)	19
Хангай	2.5	2260	0.0	30.7	0.0	0.0	23.8	0.0	9.8	32.5	0.0	1.9	4.0	3.9	2.2	56
Төв	2.6	1882	5.0	32.9	0.0	0.0	22.9	0.0	13.2	21.4	2.8	8.3	0.0	4.8	2.8	50
Зүүн	2.7	824	(3.3)	(30.9)	(0.0)	(12.9)	(38.6)	(3.1)	(5.6)	(5.7)	(0.0)	(0.0)	(3.1)	(0.0)	(6.2)	22
Улаанбаатар	2.4	4833	2.1	24.0	0.0	1.8	9.8	0.0	53.6	2.1	3.4	4.3	1.2	0.0	2.3	115
Хот, хөдөө																
Хот	2.6	7305	1.7	27.7	0.0	2.3	13.0	0.4	36.0	2.8	2.8	4.4	2.0	1.8	2.9	186
Хөдөө	2.0	3797	3.2	30.4	0.0	0.7	37.3	0.0	11.1	14.2	0.0	3.8	2.1	1.5	1.6	76
Байршил																
Нийслэл	2.4	4833	2.1	24.0	0.0	1.8	9.8	0.0	53.6	2.1	3.4	4.3	1.2	0.0	2.3	115
Аймагийн төв	2.9	2472	1.1	33.6	0.0	3.3	18.3	1.0	7.9	29.7	1.9	4.5	3.4	4.8	3.9	72
Сумын төв	1.7	1231	(7.8)	(27.4)	(0.0)	(2.5)	(31.3)	(0.0)	(11.6)	(14.1)	(0.0)	(3.7)	(0.0)	(5.3)	(0.0)	21
Хөдөө	2.1	2566	1.4	31.6	0.0	0.0	39.6	0.0	10.9	14.2	0.0	3.8	2.9	0.0	2.2	55
Насны бүлэг																
15-19	3.7	244	(*)	(*)	(*)	(*)	(*)	(*)	(*)	(*)	(*)	(*)	(*)	(*)	(*)	9
20-24	3.2	1475	(5.5)	(28.7)	(0.0)	(0.0)	(12.4)	(0.0)	(36.5)	(15.6)	(2.6)	(2.6)	(1.1)	(0.0)	(1.5)	47
25-29	3.9	1963	0.0	27.8	0.0	2.1	16.5	0.0	23.5	16.7	3.7	4.9	4.3	2.8	5.3	76
30-34	2.8	1984	2.5	24.0	0.0	1.0	28.6	0.0	37.9	8.4	0.0	4.8	0.0	2.9	0.0	55
35-39	1.6	2003	(2.3)	(34.8)	(0.0)	(5.4)	(9.1)	(0.0)	(36.2)	(10.0)	(0.0)	(2.2)	(0.0)	(2.3)	(3.7)	32
40-44	1.7	1806	(0.0)	(35.6)	(0.0)	(3.1)	(26.5)	(2.3)	(12.7)	(15.8)	(0.0)	(6.0)	(5.2)	(0.0)	(2.3)	31
45-49	0.7	1628	(*)	(*)	(*)	(*)	(*)	(*)	(*)	(*)	(*)	(*)	(*)	(*)	(*)	11
Боловсрол																
Боловсролгүй	3.2	422	(*)	(*)	(*)	(*)	(*)	(*)	(*)	(*)	(*)	(*)	(*)	(*)	(*)	13
Бага	1.8	537	(*)	(*)	(*)	(*)	(*)	(*)	(*)	(*)	(*)	(*)	(*)	(*)	(*)	10
Суурь	1.9	1609	(2.4)	(34.9)	(0.0)	(1.8)	(44.1)	(0.0)	(11.2)	(11.9)	(0.0)	(0.0)	(0.0)	(0.0)	(0.0)	31
Бүрэн дунд	2.7	2939	2.2	28.0	0.0	2.5	9.5	0.0	32.8	13.3	4.8	6.1	0.0	2.0	5.7	80
Техникийн болон тусгай мэргэжлийн дунд	1.7	1363	(7.7)	(45.0)	(0.0)	(0.0)	(28.0)	(0.0)	(11.8)	(7.9)	(0.0)	(3.5)	(9.2)	(4.6)	(3.1)	23
Гэрлэлтийн байдал																
Дээд	2.5	4231	1.3	24.4	0.0	1.3	12.6	0.0	40.9	12.6	1.3	4.2	3.1	1.8	1.3	106
Гэр бүлтэй	2.4	8673	1.6	32.2	0.0	1.2	22.9	0.0	25.8	13.0	2.0	4.0	1.3	0.9	3.2	206
Гэрлэж байсан	1.9	1171	(0.0)	(17.8)	(0.0)	(0.7)	(11.6)	(0.0)	(33.0)	(11.9)	(0.0)	(0.0)	(10.1)	(4.8)	(0.0)	22
Огт гэрлээгүй	2.8	1257	(7.0)	(12.9)	(0.0)	(0.0)	(8.5)	(2.0)	(43.8)	(14.9)	(3.3)	(8.1)	(1.5)	(4.6)	(0.0)	35
Өрхийн аж байдлын түвшин																
Доогуур	2.4	2041	1.5	29.9	0.0	0.0	44.4	1.4	9.7	12.3	0.0	4.0	3.2	0.0	2.5	50
Дунджаас доогуур	1.6	2078	(0.0)	(38.6)	(0.0)	(0.0)	(29.0)	(0.0)	(19.8)	(14.6)	(0.0)	(0.0)	(0.0)	(3.2)	(3.7)	32
Дундаж	2.6	2184	4.4	30.8	0.0	5.5	14.9	0.0	30.8	13.3	0.0	5.8	0.0	2.0	2.5	57
Дунджаас дээгүүр	2.5	2339	1.8	31.9	0.0	1.2	17.6	0.0	32.0	2.9	2.1	6.7	3.8	2.8	0.0	58
Дээгүүр	2.7	2460	2.1	17.4	0.0	1.6	3.9	0.0	43.1	21.9	6.1	2.9	2.4	1.2	4.2	66
Өрхийн гэрүүлэгчийн үндэс угсаа*																
Халх	2.5	9121	2.5	28.7	0.0	1.9	20.4	0.3	29.1	13.5	1.1	4.1	1.5	1.6	2.9	230
Казах	0.8	344	(*)	(*)	(*)	(*)	(*)	(*)	(*)	(*)	(*)	(*)	(*)	(*)	(*)	3
Бусад	1.8	1613	0.0	26.4	0.0	1.8	13.0	0.0	29.4	11.7	8.8	5.4	6.7	2.5	0.0	30

НУТС-ны үзүүлэлт CS17.2 -БЗДХ-ын эмчилгээ хийлгэсэн эмэгтэйчүүдийн хувь

* "Өрхийн гэрүүлэгчийн үндэс угсаа" нь харуулагдаагүй 27, 0 ажиллагч (жигнээгүй)-ыг харуулаагүй.

() 25-49 ажиллагч (жигнээгүй) дээр үндэслэн тооцсон.

(*) 25 хүртэлх ажиллагч (жигнээгүй) дээр үндэслэн тооцсон.

Хүснэгт НА.23М: БЗДХ-ын эмчилгээ хийлгэхээр хандсан эрэгтэйчүүд

Судалгааны өмнөх 12 сард БЗДХ-ын эмчилгээ хийлгэхээр хандсан 15-49(54) насны эрэгтэйчүүдийн хувь, Монгол Улс, 2013 он

	Судалгаанаас өмнөх 12 сарын хугацаанд БЗДХ-ын эмчилгээ хийлгэсэн эрэгтэйчүүдийн хувь ¹	Бэлгийн хавьталд орсон 15-49 насны эрэгтэйчүүдийн тоо
Бүгд (15-49)	1.0	5126
Бүс		
Баруун	0.0	644
Хангай	0.9	1018
Төв	1.1	853
Зүүн	0.3	368
Улаанбаатар	1.4	2242
Хот, хөдөө		
Хот	1.4	3283
Хөдөө	0.2	1843
Байршил		
Нийслэл	1.4	2242
Аймгийн төв	1.4	1041
Сумын төв	0.1	532
Хөдөө	0.3	1311
Насны бүлэг		
15-19	1.8	289
20-24	2.4	748
25-29	1.8	931
30-34	0.3	820
35-39	0.7	866
40-44	0.2	782
45-49	0.0	690
Боловсрол		
Боловсролгүй	0.2	394
Бага	0.7	465
Суурь	0.4	1112
Бүрэн дунд	1.3	1324
Техникийн болон тусгай мэргэжлийн дунд	1.0	647
Дээд	1.6	1184
Гэрлэлтийн байдал		
Гэр бүлтэй	0.4	3737
Гэрлэж байсан	3.0	236
Огт гэрлээгүй	2.5	1153
Өрхийн аж байдлын түвшин		
Доогуур	0.3	1053
Дунджаас доогуур	1.1	951
Дундаж	0.9	961
Дунджаас дээгүүр	1.1	1139
Дээгүүр	1.6	1022
Өрхийн тэргүүлэгчийн үндэс угсаа*		
Халх	0.9	4177
Казак	0.0	159
Бусад	1.6	781
Бүгд (15-54)	0.9	5659

¹НУТС-ны үзүүлэлт CS17.2 -БЗДХ-ын эмчилгээ хийлгэсэн эрэгтэйчүүдийн хувь

* "Өрхийн тэргүүлэгчийн үндэс угсаа" нь хариулагдаагүй 12, 0 ажиглалт (жигнээгүй)-ыг харуулаагүй.

Хүснэгт НА.24: Эмэгтэйчүүдийн БЗДХ-аас сэргийлэх мэдлэг

БЗДХ-аас сэргийлэх талаар мэддэг 15-49 насны эмэгтэйчүүдийн хувь, сэргийлэх аргаар, Монгол Улс, 2013 он

	БЗДХ-аас сэргийлэх арга мэддэг эмэгтэйчүүдийн хувь:								БЗДХ-ын талаар сонсож, уншиж байсан 15-49 насны эмэгтэйчүүдийн тоо
	Бэлгийн хавьтлыг тэвчих	Бэлгэвч хэрэглэх	Нэг хавьтагчтай байх	Биеэ үнэлэгчтэй бэлгийн хавьталд орохоос татгалзах	Цус сэлбүүлэхээс татгалзах	Нэг удаагийн зүү, тариур хэрэглэх	Бусад	Мэдэхгүй	
Бүгд	14.0	62.8	60.7	3.6	2.9	7.7	9.9	2.8	9706
Бүс									
Баруун	13.3	55.1	56.9	1.9	3.4	8.3	13.7	6.1	946
Хангай	12.0	57.5	61.0	2.0	3.3	7.3	9.1	2.8	1840
Төв	14.3	63.0	63.2	5.5	1.9	7.8	9.6	2.6	1481
Зүүн	18.9	57.7	52.1	2.6	1.3	5.6	9.6	4.0	659
Улаанбаатар	14.2	66.9	61.6	4.0	3.2	8.1	9.6	2.1	4780
Хот, хөдөө									
Хот	15.1	65.0	62.3	3.9	3.3	8.1	9.5	2.2	7003
Хөдөө	11.1	56.8	56.3	2.6	1.9	6.8	11.0	4.4	2703
Байршил									
Нийслэл	14.2	66.9	61.6	4.0	3.2	8.1	9.6	2.1	4780
Аймгийн төв	17.2	61.1	63.8	3.7	3.5	8.1	9.3	2.5	2223
Сумын төв	12.2	60.8	61.2	4.0	2.7	8.0	12.5	2.9	1004
Хөдөө	10.4	54.5	53.4	1.8	1.5	6.1	10.0	5.3	1699
Насны бүлэг									
15-19	28.8	63.4	36.9	2.3	3.9	10.3	8.3	8.8	909
20-24	14.6	73.8	57.9	3.6	2.0	8.7	7.9	2.7	1346
25-29	11.0	70.0	61.2	3.5	2.8	7.8	7.4	2.2	1545
30-34	12.4	62.1	66.7	3.6	3.3	6.9	9.0	1.8	1568
35-39	10.9	60.0	66.8	3.2	2.6	6.6	11.0	1.9	1605
40-44	12.4	56.8	62.4	4.2	2.9	8.2	11.8	2.1	1484
45-49	14.4	52.7	62.7	4.1	3.0	6.9	13.9	2.7	1251
Боловсрол*									
Боловсролгүй	10.7	47.7	42.1	3.5	1.6	3.6	10.1	8.5	140
Бага	10.2	52.9	47.7	2.3	1.7	4.7	8.2	7.6	260
Суурь	17.0	57.7	44.7	2.0	2.2	6.6	8.7	7.1	1496
Бүрэн дунд Техникийн болон тусгай мэргэжлийн дунд	14.7	65.1	56.9	3.3	3.2	7.6	9.8	2.5	2755
Дээд	13.7	65.4	71.2	4.6	3.5	9.2	10.1	1.0	3964
Гэрлэлтийн байдал									
Гэр бүлтэй	11.5	58.9	66.6	3.6	2.8	7.1	10.3	2.1	6803
Гэрлэж байсан	16.2	72.2	50.4	3.6	2.5	7.5	8.5	2.2	927
Огт гэрлээгүй	21.7	71.5	45.0	3.5	3.4	9.9	9.3	5.5	1976
Өрхийн аж байдлын түвшин									
Доогуур	11.4	52.4	50.5	1.9	1.6	5.0	9.2	5.6	1256
Дунджаас доогуур	12.7	62.6	54.1	2.9	2.8	6.6	9.4	3.8	1628
Дундаж	14.1	62.1	58.8	3.6	2.1	7.4	10.2	2.8	1945
Дунджаас дээгүүр	14.3	63.4	62.3	4.3	3.2	8.3	11.9	2.5	2330
Дээгүүр	15.8	67.9	69.8	4.1	3.9	9.7	8.6	1.1	2547
Өрхийн тэргүүлэгчийн үндэс угсаа**									
Халх	13.5	63.6	61.7	3.5	2.9	7.9	10.0	2.4	8129
Казак	10.6	43.6	56.0	1.4	1.5	7.0	19.7	5.5	143
Бусад	17.1	59.9	55.2	4.1	2.9	7.0	8.4	4.6	1428

* "Боловсрол" нь хариулагдаагүй 1 ажиглалт (жигнээгүй)-ыг харуулаагүй.

** "Өрхийн тэргүүлэгчийн үндэс угсаа" нь хариулагдаагүй 7 ажиглалт (жигнээгүй)-ыг харуулаагүй.

Хүснэгт НА.24М: Эрэгтэйчүүдийн БЗДХ-аас сэргийлэх мэдлэг

БЗДХ-аас сэргийлэх талаар мэддэг 15-49(54) насны эрэгтэйчүүдийн хувь, сэргийлэх аргаар, Монгол Улс, 2013 он

	БЗДХ-аас сэргийлэх арга мэддэг эрэгтэйчүүдийн хувь:								БЗДХ-ын талаар сонсож, уншиж байсан 15-49 насны эрэгтэйчүүдийн тоо
	Бэлгийн хавьтлыг тэвчих	Бэлгэвч хэрэглэх	Нэг хавьтагчтай байх	Биеэ үнэлэгчтэй бэлгийн хавьталд орохоос татгалзах	Цус сэлбүүлэхээс татгалзах	Нэг удаагийн зүү, тариур хэрэглэх	Бусад	Мэдэхгүй	
Бүгд (15-49)	20.6	78.3	52.0	8.9	3.9	7.5	3.6	1.0	4237
Бүс									
Баруун	18.2	77.4	44.1	3.6	.9	3.0	1.5	1.2	426
Хангай	23.0	70.8	54.9	10.8	4.1	8.0	3.9	1.5	772
Төв	17.8	78.1	50.2	8.4	4.6	7.0	4.0	1.0	661
Зүүн	20.9	80.2	52.4	7.0	4.0	12.2	3.0	2.9	279
Улаанбаатар	21.1	81.1	53.1	9.6	4.2	7.9	3.8	0.6	2100
Хот, хөдөө									
Хот	21.9	80.6	53.4	9.2	4.0	7.8	3.2	0.7	2998
Хөдөө	17.6	72.7	48.8	8.0	3.5	6.9	4.5	1.7	1239
Байршил									
Нийслэл	21.1	81.1	53.1	9.6	4.2	7.9	3.8	0.6	2100
Аймгийн төв	23.7	79.6	53.9	8.3	3.7	7.6	1.7	1.1	898
Сумын төв	21.2	79.1	48.8	8.9	5.0	9.8	4.6	0.6	425
Хөдөө	15.8	69.4	48.8	7.5	2.7	5.4	4.4	2.3	814
Насны бүлэг									
15-19	24.2	86.0	29.8	3.9	2.3	7.2	3.2	2.7	476
20-24	20.6	86.9	47.8	9.5	2.9	5.9	3.4	1.2	607
25-29	17.8	81.8	54.0	10.5	4.5	9.0	3.3	0.5	719
30-34	19.5	78.5	55.0	10.3	5.9	8.7	2.6	0.6	633
35-39	18.4	75.4	56.0	10.3	3.6	8.3	4.4	1.2	670
40-44	22.2	70.9	62.0	8.7	3.8	5.8	3.6	0.8	621
45-49	23.6	68.8	54.1	6.9	3.6	7.3	4.6	0.3	511
Боловсрол									
Боловсролгүй	9.9	68.2	41.5	9.5	3.3	4.1	2.7	3.9	173
Бага	14.0	73.4	45.5	8.0	3.4	5.3	4.3	2.6	266
Суурь	17.3	75.7	43.2	6.7	2.2	6.1	2.8	1.9	966
Бүрэн дунд Техникийн болон тусгай мэргэжлийн дунд	21.9	81.7	49.3	7.9	4.6	7.4	4.0	0.6	1211
Дээд	25.8	79.4	65.7	12.1	4.8	10.5	3.8	0.1	1097
Гэрлэлтийн байдал									
Гэр бүлтэй	20.5	74.6	59.2	9.5	4.4	7.5	3.7	0.7	2873
Гэрлэж байсан	18.2	85.7	39.8	8.3	2.1	7.0	2.6	0.8	186
Огт гэрлээгүй	21.3	86.2	36.5	7.3	3.0	7.8	3.5	1.9	1178
Өрхийн аж байдлын түвшин									
Доогуур	16.0	68.6	47.6	6.8	2.2	4.7	4.2	2.0	638
Дунджаас доогуур	19.4	77.4	43.2	9.1	4.1	7.5	3.0	2.5	722
Дундаж	21.4	81.6	49.3	9.1	4.0	7.1	2.5	0.5	826
Дунджаас дээгүүр	19.6	79.6	52.1	7.5	3.5	6.6	4.4	0.6	1060
Дээгүүр	24.8	81.2	63.6	11.2	5.0	10.7	3.6	0.2	990
Өрхийн тэргүүлэгчийн үндэс угсаа*									
Халх	20.9	77.7	52.9	9.4	4.1	7.9	3.7	0.8	3516
Казак	27.6	65.1	39.8	1.2	1.5	2.8	5.8	1.0	72
Бусад	18.1	83.2	49.1	6.8	2.8	6.3	2.7	1.9	644
Бүгд (15-54)	20.3	75.0	51.0	8.6	3.7	7.2	3.6	1.0	4747

* "Өрхийн тэргүүлэгчийн үндэс угсаа" нь хариулагдаагүй 8 ажиглалт (жигнээгүй)-ыг харуулаагүй.

XVIII БҮЛЭГ

ӨСВӨР ҮЕ, ЗАЛУУЧУУДЫН
НӨХӨН ҮРЖИХҮЙН
ЭРҮҮЛ МЭНД

XVIII

Энэ удаагийн судалгаанд өсвөр үе, залуучуудын нөхөн үржихүйн эрүүл мэндийг энэхүү бүлэгт авч үзсэн. Өсвөр үе, залуучууд гэдэгт 15-19 болон 20-24 насныхныг авч үзлээ. Энэ бүлэгт өсвөр үе, залуучуудын төрөлт, төрөлтийн хандлага, бэлгийн идэвх, зан үйл, ЖСАХ-ийн талаарх мэдлэг, хэрэглээ, ХДХВ/ДОХ болон БЗДХ-ын талаарх мэдлэгийн талаар авч үзлээ.

Өсвөр үе, залуучуудын төрөлт, хандлага

Өсвөр насны охид, залуу эмэгтэйчүүдийн төрөлтийн түвшинг Хүснэгт РНА.1-т үзүүлэв. Өсвөр насны охид, залуу эмэгтэйчүүдийн төрөлтийн коэффициентийг судалгааны өмнөх 3 жилийн хугацаанд 15-19 насны эмэгтэйчүүдийн төрүүлсэн хүүхдийн тоог тухайн хугацаан дахь 15-19 насны эмэгтэйчүүдийн тоонд харьцуулан, 1000 эмэгтэйд ногдох дүнгээр тодорхойлно.

Хүснэгтээс харахад өсвөр насны (15-19 насны) 1000 эмэгтэйд 40.4 төрөлтийн түвшин 1000 эмэгтэйд 40.4, залуу эмэгтэйчүүдийн (20-24 насны) төрөлтийн түвшин 1000 эмэгтэйд 168.0 байгаа бөгөөд хүн ам, өрхийн шинж байдлаар нэлээд ялгаатай байна. Бүс нутгаар харьцуулж үзэхэд Зүүн бүсэд өсвөр насны охидын төрөлтийн түвшин 82.3 байгаа нь хамгийн өндөр, харин Баруун бүсэд 21.7 байгаа нь хамгийн доогуур үзүүлэлт юм. Харин залуу эмэгтэйчүүдийн төрөлтийн түвшин Төвийн (213.6) болон Зүүн (203.0) бүсэд бусад бүстэй харьцуулахад өндөр бөгөөд Улаанбаатараас (135.7) бусад бүх бүсэд залуу эмэгтэйчүүдийн төрөлтийн түвшин улсын дунджаас (168.0) өндөр байна.

Хөдөөд өсвөр насны болон залуу эмэгтэйчүүдийн төрөлт өндөр байна. Тухайлбал, хөдөөд өсвөр насны охидын төрөлт 15-19 насны 1000 эмэгтэйд 68.0 ногдож байхад хотод 31.2 байна. Залуу эмэгтэйчүүдийн төрөлтийн түвшин хөдөөд 216.9, хотод 149.8 байна.

Бага боловсролтой залуу эмэгтэйчүүдийн болон доогуур түвшний аж байдалтай өрхийн эмэгтэйчүүдийн төрөлтийн түвшин (харгалзан 250.9, 237.3) бусад бүлгийнхэнтэй харьцуулахад нэлээд өндөр юм.

Эрт бэлгийн хавьгалд орох, хүүхэд төрүүлэх явдал дэлхийн аль ч бүс нутгийн залуучуудын сурч боловсрох, ажил эрхлэх боломжийг бууруулж, эрүүл мэндийн хувьд эрсдэлд хүргэж байна. Хүснэгт РНА.2, РНА.3-д 15-19 болон 20-24 насны эмэгтэйчүүдийн эрт төрөлтийн зарим үзүүлэлтүүдийг, Хүснэгт РНА.4, РНА.5-д эрт төрөлтийн хандлагыг харуулав.

Хүснэгт РНА.2-оос харахад 15-19 насны охидын 3.7 хувь нь хүүхэд төрүүлсэн, 1.6 хувь нь анхны хүүхдээ тээж байгаа жирэмсэн гэж хариулжээ.

Төв болон Зүүн бүсийн, хөдөөгийн, боловсролгүй болон техникийн болон тусгай мэргэжлийн дунд боловсролтой охидын дунд жирэмслэлт болон эрт төрөлтийн түвшин өндөр байна. Жишээ нь, 15-19 насны хөдөөгийн охидын 5.2 хувь нь хүүхэд төрүүлсэн, 1.7 хувь нь анхны хүүхдээ тээж байна. Өрхийн аж байдлын түвшингээр авч үзвэл доогуур аж байдалтай өрхийн охидын төрөлтийн түвшин дээгүүр аж байдалтай өрхийн охидын төрөлтийн түвшингээс өндөр байна. Доогуур түвшний аж байдалтай өрхийн өсвөр насны охидын 7.1 хувь нь хүүхэд төрүүлсэн байхад дээгүүр аж байдалтай өрхийн өсвөр насны охидын 2.9 хувь нь хүүхэд төрүүлсэн байна.

Дээрх үзүүлэлтийг нэг насны бүлгээр авч үзвэл 19 насны охидын төрөлт өмнөх насны охидын төрөлтөөс өндөр байна. 19 настай эмэгтэйчүүдийн 18.3 хувь нь хүүхэд төрүүлж байсан, 5.0 хувь нь анхны хүүхдээ тээж байгаа, нийтдээ 23.3 хувь нь хүүхэд төрүүлсэн эсвэл жирэмсэн байна.

Өсвөр насны эмэгтэйчүүдийн төрүүлсэн хүүхдийн тоог нэг насны бүлгээр болон залуу эмэгтэйчүүдийн төрүүлсэн хүүхдийн тоог Хүснэгт РНА.4-т харуулав. Хүснэгтээс харахад нийт 17 нас хүртлээ хүүхэд төрүүлэх нь бага бөгөөд 18 насны эмэгтэйчүүдийн 5.1 хувь нэг хүүхэд төрүүлсэн бол 19 насны эмэгтэйчүүдийн 17.2 хувь нь нэг хүүхэд төрүүлсэн, 1.1 хувь нь 2 ба түүнээс нь дээш хүүхэд төрүүлсэн байна.

НҮТС-аар хэт залуу насандаа буюу 18 наснаас өмнө эмэгтэйчүүдийн 4.4 хувь нь хүүхэд төрүүлсэн үр дүн гарчээ. Хөдөөгийн эмэгтэйчүүдийн 5.6 хувь нь 18 наснаас өмнө хүүхэд төрүүлсэн байхад хотын эмэгтэйчүүдийн хувьд энэ үзүүлэлт 1.5 дахин доогуур буюу 3.8 хувь байна. (Хүснэгт РНА.5).

Бэлгийн харьцаа, зан үйл

Эрсдэлгүй бэлгийн зан үйлийг дэмжих тухайлбал, бэлгийн хавьталд ялангуяа, тохиолдлын бэлгийн хавьталд орохдоо бэлгэвч хэрэглэх нь ХДХВ-ийн халдварын тархалтыг бууруулахад ихээхэн чухал юм. Хөгжиж буй ихэнх орнуудад ХДХВ-ийн халдвар авсан тохиолдлын талаас илүү хувь 15-24 насны залуучууд байгаа учраас энэ насны залуучуудын ХДХВ-ийн халдвар авах эрсдэлтэй бэлгийн зан үйлийг өөрчлөх нь шинээр халдвар авахыг багасгахад чухал ач холбогдолтой.

15-24 насны залуу эмэгтэйчүүд, эрэгтэйчүүдээс тэдний ХДХВ-ийн халдвар авах эрсдэл хэр зэрэг байгааг үнэлэх зорилгоор бэлгийн зан үйлтэй холбоотой асуултуудыг асуусан. Үүнд: эрт бэлгийн хавьталд орох, өөрөөсөө ах хүнтэй бэлгийн хавьталд орох (биеэ үнэлэх магадлалыг тодорхойлох үзүүлэлт), тохиолдлын бэлгийн хавьталд орох, бэлгэвч хэрэглэхгүй байх зэрэг асуудлуудыг багтаасан.

Хүснэгт РНА.6, РНА.6М-д залуу эмэгтэйчүүд, эрэгтэйчүүдийн дунд ХДХВ-ийн халдвар авах эрсдэлийг нэмэгдүүлдэг бэлгийн зан үйлийн талаарх мэдээллийг харууллаа. Судалгаанд хамрагдсан 15-24 насны эмэгтэйчүүд (эрэгтэйчүүд)-ийн 51.2 (64.3) хувь нь бэлгийн хавьталд орж байсан ба 0.6 (4.2) хувь нь 15 нас хүрэхээсээ өмнө бэлгийн хавьталд оржээ.

15 нас хүрэхээсээ өмнө бэлгийн хавьталд орсон эрэгтэйчүүд хот, хөдөө, насны бүлэг, боловсролын түвшин, өрхийн аж байдлын түвшнээр төдийлөн ялгаагүй байна (15 нас хүрэхээсээ өмнө бэлгийн хавьталд орсон эмэгтэйчүүдийн хувь маш бага байгаа тул харьцуулах боломжгүй). Бүсээр авч үзвэл, Төвийн бүсийн залуу эрэгтэйчүүд 15 нас хүрэхээсээ өмнө бэлгийн хавьталд орох нь бусад бүстэй харьцуулахад илүү өндөр (6.5 хувь) байв. Сүүлийн 12 сард нэг ба түүнээс олон хүнтэй бэлгийн хавьталд орсон 15-24 насны эмэгтэйчүүдийн хувь Улаанбаатарын (1.9 хувь), хотын (1.9 хувь), 20-24 насны (2.5 хувь), дээд боловсролтой (2.6 хувь), дунджаас дээгүүр аж байдалтай өрхийн (2.6 хувь) эмэгтэйчүүдийн дунд их байна. Тус үзүүлэлт энэ насны эрэгтэйчүүдийн дунд ижил хандлагатай байна.

15-19 насны эмэгтэйчүүд (эрэгтэйчүүд)-ийн 9.1 (28.5) хувь нь сүүлийн 12 сард тохиолдлын бэлгийн хавьталд орсон бөгөөд тэдний 51.9 (68.0) хувь нь сүүлийн бэлгийн хавьталд орохдоо бэлгэвч хэрэглэсэн байна. Харин 20-24 насны эмэгтэйчүүд (эрэгтэйчүүд)-ийн 28.0 (62.7) хувь нь сүүлийн 12 сард тохиолдлын бэлгийн хавьталд орсны 44.4 (69.4) хувь сүүлийн бэлгийн хавьтлын үеэр бэлгэвч хэрэглэжээ.

15-19 насны эмэгтэйчүүд (эрэгтэйчүүд)-ийн 0.6 (4.6) хувь нь сүүлийн 12 сарын хугацаанд нэгээс олон хүнтэй бэлгийн хавьталд орсон бөгөөд эрэгтэйчүүдийн 77.8 хувь нь хамгийн сүүлийн бэлгийн хавьталд орохдоо бэлгэвч хэрэглэсэн байна. 20-24 насны эмэгтэйчүүд (эрэгтэйчүүд)-ийн хувьд 2.5 (22.1) хувь нь сүүлийн 12 сарын хугацаанд нэгээс олон хүнтэй бэлгийн хавьталд орсны 45.1 (61.8) хувь нь сүүлийн бэлгийн хавьтлын үеэрээ бэлгэвч хэрэглэжээ. 20-24 насныхан өмнөх насны бүлгийнхнийг бодвол сүүлийн 12 сарын хугацаанд нэгээс олон хүнтэй бэлгийн хавьталд орох нь 4-5 дахин илүү байгаа ч хамгийн сүүлийн бэлгийн хавьталд орохдоо бэлгэвч хэрэглэсэн нь 23 (16) пунктээр бага байна. Сүүлийн 12 сард нэгээс олон хүнтэй бэлгийн хавьталд орсон 15-24 насны эмэгтэйчүүдийн тоо (үзүүлэлтийн хуваарь) цөөн тул хаалтанд харуулсан хувийг тайлбарлахдаа анхааралтай хандах нь зүйтэй.

15-24 насны эмэгтэйчүүд (эрэгтэйчүүд)-ийн хувьд Улаанбаатарын (23.5 (55.1)), хотын (22.1 (50.8)), 20-24 насны (22.8 (62.7)), дээд боловсролтой (32.0 (65.5)), дунджаас дээгүүр аж байдалтай өрхийн (23.0 (54.6)) эмэгтэйчүүд (эрэгтэйчүүд)-ийн тохиолдлын бэлгийн хавьталд орох нь бусад бүлэгтэй харьцуулахад өндөр байна. Нэг ба түүнээс олон хүнтэй бэлгийн хавьталд орсон эмэгтэйчүүд (эрэгтэйчүүд)-ийн хувьд дээрх бүлгүүдэд бусад бүлгээс өндөр байна.

Нэг ба түүнээс олон хүнтэй бэлгийн хавьталд орсон 20-24 насны эмэгтэйчүүд (эрэгтэйчүүд)-ийг нэг насны бүлгээр хүснэгт РНА.7-д харуулав.

ЖСАХ-ын талаарх мэдлэг, хэрэглээ

Залуу эмэгтэйчүүдийн хувьд гэр бүл төлөвлөлтийн аргыг сонгон хэрэглэх нь хэт залуудаа хүүхэд төрүүлэх болон хүсээгүй жирэмслэлтээс урьдчилан сэргийлэх ач холбогдолтой байдаг.

15-24 насны нийт эмэгтэйчүүдийн 95.9 хувь нь жирэмслэхээс сэргийлэх арга, хэрэгсэл (ЖСАХ)-ийн талаар мэддэг гэжээ. Энэ үзүүлэлт тухайн насны гэрлэсэн/хамтран амьдрагчтай эмэгтэйчүүдийн хувьд 99.2 хувь, бэлгийн идэвхтэй гэрлээгүй эмэгтэйчүүдийн хувьд 99.1 хувьтай байна.

Нийт эмэгтэйчүүдийн ихэнх нь эрэгтэй бэлгэвч (91.0), эм уух (86.1), ерөндөг (74.8), тариа (70.2)-г мэддэг байна. Гэрлэсэн болон бэлгийн идэвхтэй амьдралтай буюу судалгааны өмнөх 30 хоногийн хугацаанд бэлгийн хавьталд орсон гэрлээгүй эмэгтэйчүүдийн хувьд дээрх ЖСАХ-ын талаарх мэдлэг нь өндөр байна.

ЖСАХ-ын талаарх мэдлэг өндөр байгаа ч хэрэглээ хангалтгүй байгааг хүснэгт РНА.9-өөс харж болно. Судалгаагаар 15-24 насны нийт эмэгтэйчүүдийн 18.2 хувь, гэрлэсэн, хамтран амьдрагчтай эмэгтэйчүүдийн 45.6 хувь, бэлгийн идэвхтэй гэр бүлгүй эмэгтэйчүүдийн 40.5 хувь нь жирэмснээс сэргийлэх ямар нэг арга, хэрэгсэл хэрэглэж байна. Монголд хамгийн түгээмэл хэрэглэдэг арга нь ерөндөг бөгөөд 15-24 насны гэрлэсэн эсвэл хамтран амьдрагчтай эмэгтэйчүүдийн 17.4 хувь нь хэрэглэдэг байв. Тухайн насны бэлгийн идэвхтэй гэрлээгүй эмэгтэйчүүдийн хувьд эрэгтэй бэлгэвч (19.4) хэрэглэх нь бусад ЖСАХ-ийн хэрэглээнээс өндөр хувьтай байна.

15-24 насны эмэгтэйчүүдийн дунд жирэмснээс сэргийлэх уламжлалт аргыг мэддэг (65.1) бөгөөд энэхүү аргуудыг хэрэглэсээр л байна. Энэ насны гэрлэсэн эмэгтэйчүүдийн 3.0 хувь, бэлгийн идэвхтэй, гэрлээгүй эмэгтэйчүүдийн 5.0 хувь нь уламжлалт аргыг хэрэглэдэг байна.

ХДХВ/ДОХ болон БЗДХ

Хүний дархлал хомсдолын вирус (ХДХВ)-ийн халдвар хэрхэн халдварладаг, түүнээс хэрхэн сэргийлэх талаар зөв мэдлэгтэй байх нь энэхүү халдвараас сэргийлэх хамгийн чухал нөхцөл юм. Зөв мэдээлэл өгөх нь халдвараас сэргийлэх арга замыг зааж өгөх, мэдлэгийг нэмэгдүүлэх эхний алхам болдог. ХДХВ-ийн тухай ташаа ойлголтууд түгээмэл байдаг бөгөөд эдгээр нь залуу хүмүүст эргэлзээ төрүүлж, урьдчилан сэргийлэх талаарх чармайлтуудыг сааруулахад хүргэдэг байна.

Хүн амын дунд хоол хүнсээ хувааж хэрэглэснээр эсвэл шумууланд хазуулснаар ХДХВ халдварладаг гэсэн нийтлэг буруу ойлголтууд байснаар ХДХВ-ийн халдвартай хүмүүсийг ялгаварлан гадуурхахад хүргэдэг байна. НҮБ-ын Ерөнхий Ассамблейн ХДХВ, ДОХ-ын талаарх тусгай хуралдаанаас залуучуудын ХДХВ-ийн халдвараас өөрийгөө сэргийлэх мэдлэг, дадлыг дээшлүүлэхийг Засгийн газруудад уриалсан байдаг.

ХДХВ ба түүнээс сэргийлэх талаар мэдлэгийг дээшлүүлэх, халдвар тархахаас сэргийлэхийн тулд хүмүүсийн зан үйл, хандлагыг өөрчлөх замаар дээрх зорилтын хэрэгжилтийг хэмжихээс гадна МХЗ-ын ХДХВ-ийн тархалтыг 50 хувиар бууруулна гэсэн зорилт хэрхэн хэрэгжиж байгааг харуулдаг үзүүлэлтүүдийг тооцдог.

ХДХВ хэрхэн халдварладаг болон түүнээс хэрхэн урьдчилан сэргийлэх талаар зөв бөгөөд цогц мэдлэгтэй залуу эмэгтэйчүүдийн хувь нь МХЗ, НҮБ-ын Ерөнхий Ассамблейн ХДХВ, ДОХ-ын талаарх тусгай хуралдааны үзүүлэлт юм. НҮТС 2013-д ХДХВ-ийн талаар сонссон эрэгтэйчүүд, эмэгтэйчүүдээс ХДХВ-ийн халдвараас сэргийлэх дараах 3 аргыг мэддэг эсэхийг асуусан. Энэ нь: зөвхөн нэг халдваргүй бэлгийн хавьтагчтай байх, бэлгийн хавьталд орох бүрдээ бэлгэвч хэрэглэх мөн бэлгийн хавьтлыг тэвчих зэрэг болно.

Эдгээр үзүүлэлтүүдийг 15-24 насны эмэгтэйчүүд болон эрэгтэйчүүдээр ялган Хүснэгт РНА.10-т үзүүлсэн.

15-24 насны нийт эмэгтэйчүүдийн 91.2 хувь, эрэгтэйчүүдийн 89.3 хувь нь ДОХ-ын талаар сонсчээ. Гэсэн хэдий ч ХДХВ-ийн халдвараас сэргийлэх аргыг мэддэг эмэгтэйчүүдийн хувь 63.5, эрэгтэйчүүдийн хувь 66.9 байна. 15-24 насны эмэгтэйчүүдийн 72.6 хувь нь халдвар аваагүй, зөвхөн нэг бэлгийн хавьтагчтай байх, 73.8 хувь нь бэлгийн хавьталд орох бүрдээ бэлгэвч хэрэглэх нь ХДХВ-ийн халдвараас сэргийлж болно гэж хариулжээ. Судалгаанд хамрагдсан эмэгтэйчүүдийн 73.7 хувь, эрэгтэйчүүдийн 66.8 хувь нь эрүүл харагдаж байгаа хүн ХДХВ-ийн халдвар авсан байж болно гэж мэддэг байна.

ХДХВ-ын халдвартай хүн эрүүл хүн шиг харагдаж болно гэдгийг мэддэг болон ХДХВ-ийн халдварын талаарх ташаа ойлголтыг зөв тодорхойлж чадсан 15-24 насны эрэгтэйчүүд, эмэгтэйчүүдийн хувийг мөн Хүснэгт РНА.10-т харуулсан. Энэ үзүүлэлтийг гаргахдаа тухайн улсад хамгийн түгээмэл байдаг ташаа ойлголтыг хэрэглэхийг зөвлөдөг бөгөөд манай улсын хувьд хоол хүнсээ хувааж хэрэглэснээр, шумууланд хазуулснаар ХДХВ-ийн халдвар дамжих талаарх ойлголтуудыг хэрэглэсэн. ХДХВ-ийн халдвараас сэргийлэх аргын талаарх мэдлэгийн адилаар нийтлэг байдаг 2 ташаа ойлголтыг үгүйсгэсэн болон ДОХ-ын халдвартай хүн эрүүл хүн шиг харагдаж болно гэдгийг мэддэг эмэгтэйчүүд (30.2)-ийн хувь эрэгтэйчүүдийнхээс (24.7 хувь) илүү байна. Эмэгтэйчүүд (эрэгтэйчүүд)-ийн 46.0 (40.5) хувь нь шумууланд хазуулснаар, 69.1 (62.7) хувь нь ДОХ-той хүнтэй хоол хүнсээ хувааж хэрэглэснээр ХДХВ халдварлахгүй гэдгийг мэдэж байв.

ХДХВ, ДОХ-ын талаарх цогц мэдлэгтэй эмэгтэйчүүд (эрэгтэйчүүд)-эд ХДХВ-ийн халдвар бэлгийн замаар дамжихаас сэргийлэх 2 аргыг (ХДХВ-ийн халдваргүй, бэлгийн нэг үнэнч хавьтагчтай байх, бэлгийн хавьталд орох бүртгээ бэлгэвч хэрэглэх) зөв тодорхойлсон, мөн нийтлэг 2 ташаа ойлголтыг (шумууланд хазуулснаар эсвэл ХДХВ-ийн халдвартай хүнтэй хоол, хүнсээ хувааж идсэнээр ХДХВ-ийн халдвар дамждаг) үгүйсгэж чадсан, түүнчлэн гаднаас нь харахад эрүүл хүн ХДХВ-ийн халдвартай байж болно гэдгийг мэддэг эмэгтэйчүүд (эрэгтэйчүүд)-ийг хамруулсан.

ХДХВ, ДОХ-ын талаарх цогц мэдлэгтэй 15-24 насны эрэгтэйчүүд болон эмэгтэйчүүдийн хувийг Хүснэгт РНА.10-т харуулсан. Залуу эрэгтэйчүүд болон эмэгтэйчүүдийн ХДХВ-ийн талаарх мэдлэгийн түвшин (тухайлбал, цогц мэдлэгийн түвшин 22.8 болон 20.7 хувь) бага түвшинд байна. Ялангуяа, 15-19 насны эмэгтэйчүүд (эрэгтэйчүүдийн) хувьд 17.5 (17.3) хувьтай байна.

Хүснэгт РНА.11-т 15-24 насны залуучуудын ХДХВ-ийн халдвар илрүүлэх шинжилгээ өгөх газрыг мэддэг эсэх, ер нь шинжилгээ өгч байсан эсэх талаарх үзүүлэлтүүдийг харуулав. 15-24 насны эмэгтэйчүүдийн 61.9 хувь, эрэгтэйчүүдийн 53.7 хувь нь ХДХВ-ийн халдвар илрүүлэх шинжилгээг хаана хийлгэхийг мэддэг ажээ. Судалгаанаас өмнөх 12 сарын хугацаанд 5 эмэгтэй тутмын 1 нь, 8 эрэгтэй тутмын 1 нь ХДХВ-ийн халдвар илрүүлэх шинжилгээ хийлгэжээ. Тухайн насны эмэгтэйчүүдийн 19.6 хувь, эрэгтэйчүүдийн 11.3 хувь нь сүүлийн 12 сарын хугацаанд шинжилгээ өгч, хариугаа авсан байна.

15-24 насны эмэгтэйчүүд (эрэгтэйчүүд)-ийн 69.7 (69.2) хувь нь бэлгийн замаар дамждаг, ДОХ-оос өөр халдварын талаар сонссон байна. Боловсролын түвшин, өрхийн аж байдлын түвшин өндөр байх тусам залуучуудын ДОХ-оос өөр БЗДХ-ын талаарх мэдлэг өндөр байна. Хүснэгт РНА.12, РНА.12М

15-24 насны эмэгтэйчүүд ДОХ-оос өөр БЗДХ-ын талаарх мэдээллийг телевиз (35.8), багш (28.4), сонин, сэтгүүл, ном (26.6), интернет (21.6)-ээс авч байгаа бол энэ насны эрэгтэйчүүд телевиз (39.5), найз нөхөд, үе тэнгийнхэн (33.7), багш (26.4), интернет (22.9) гэсэн эх үүсвэрүүдээс ихэвчлэн энэ төрлийн мэдээллийг авч байгаа бөгөөд бусад мэдээллийн эх үүсвэрүүдээс энэ төрлийн мэдээллийг авах нь бага байна. Залуучуудыг шинж байдлаар авч үзвэл нэлээд ялгаатай байна. Жишээ нь: 15-24 насны эмэгтэйчүүдийн 21.6 хувь нь интернетээс БЗДХ-ын талаарх мэдээллийг авдаг бол энэ үзүүлэлт доогуур аж байдалтай өрхийн эмэгтэйчүүд (эрэгтэйчүүд)-ийн хувьд 3.9 (5.3) хувь, дээгүүр аж байдалтай өрхийн эмэгтэйчүүдийн хувьд 30.4 (31.9) хувь нэлээд ялгаатай байна. Эмэгтэйчүүд ДОХ-оос бусад БЗДХ-ын талаарх мэдээллийг дунджаар 1.7 эх үүсвэрээс авдаг бол эрэгтэйчүүд арай илүү буюу 1.9 эх үүсвэрээс энэ төрлийн мэдээллийг авч байна.

Бэлгийн замаар дамждаг, ДОХ-оос өөр халдварын талаар сонсож байсан, БЗДХ-аас сэргийлэх боломжтой гэж үзсэн өвсөр насны (15-19 насны) эмэгтэйчүүд (эрэгтэйчүүд)-ийн 63.4 (86.0) хувь нь бэлгэвч хэрэглэснээр, 36.9 (29.8) хувь нь халдваргүй, бэлгийн нэг үнэнч хавьтагчтай байснаар, 28.8 (24.2) хувь нь бэлгийн хавьтлыг тэвчснээр БЗДХ-аас урьдчилан сэргийлж чадна гэж үзсэн бол өвсөр насны охид (хөвгүүд)-ын 8.8 (2.7) хувь нь БЗДХ-аас урьдчилан сэргийлэх боломжтой гэж мэддэг боловч хэрхэн, яаж хамгаалахаа мэдэхгүй байна. Хүснэгт РНА.17-д харуулав.

Хүснэгт РНА.1: Өсвөр насны охид, залуу эмэгтэйчүүдийн төрөлтийн түвшин

Судалгааны өмнөх 3 жилийн хугацаан дахь өсвөр насны охид, залуу эмэгтэйчүүдийн төрөлтийн түвшин, сонгосон үзүүлэлтүүдээр, Монгол Улс, 2013 он

	Өсвөр насны охидын төрөлтийн түвшин ¹ (15-19 насны эмэгтэйчүүдийн НБТК)	Залуу эмэгтэйчүүдийн төрөлтийн түвшин (20-24 насны эмэгтэйчүүдийн НБТК)
Бүгд	40.4	168.0
Бүс		
Баруун	21.7	201.2
Хангай	68.6	196.8
Төв	58.7	213.6
Зүүн	82.3	203.0
Улаанбаатар	28.0	135.7
Хот, хөдөө		
Хот	31.2	149.8
Хөдөө	68.0	216.9
Байршил		
Нийслэл	28.0	135.7
Аймгийн төв	40.5	186.1
Сумын төв	54.3	192.9
Хөдөө	73.7	227.4
Боловсрол*		
Боловсролгүй	(50.4)	216.7
Бага	(*)	250.9
Суурь	19.2	204.3
Бүрэн дунд	40.8	177.5
Техникийн болон тусгай мэргэжлийн дунд	89.3	212.6
Дээд	64.6	139.9
Өрхийн аж байдлын түвшин		
Доогуур	80.5	237.3
Дунджаас доогуур	46.7	195.2
Дундаж	38.9	164.8
Дунджаас дээгүүр	21.7	145.0
Дээгүүр	29.9	125.9
Өрхийн тэргүүлэгчийн үндэс угсаа*		
Халх	43.2	169.0
Казах	(0.0)	(148.3)
Бусад	34.3	168.9

¹ НҮТС-ны үзүүлэлт 5.1; МХЗ-ын үзүүлэлт 5.4 - Өсвөр насны охидын төрөлтийн түвшин

* "Өрхийн тэргүүлэгчийн үндэс угсаа" нь хариулагдаагүй 9 ажиглалт (жигнэгдээгүй)-ыг харуулаагүй.

() 25-49 ажиглалт (жигнэгдээгүй) дээр үндэслэн тооцсон

(*) 25 хүртэлх ажиглалт (жигнэгдээгүй) дээр үндэслэн тооцсон

Table RHA.2: Эрт төрөлт

Хүүхэд төрүүлсэн, анхны хүүхдээ тээж байгаа, хүүхэд тээж байсан 15-19 насны эмэгтэйчүүд, 15 нас хүрэхээсээ өмнө хүүхэд төрүүлсэн 15-19 насны, 18 нас хүрэхээсээ өмнө хүүхэд төрүүлсэн 20-24 насны эмэгтэйчүүдийн хувь, Монгол Улс, 2013 он

	15-19 насны эмэгтэйчүүдийн хувь:				15-19 насны эмэгтэйчүүдийн тоо	18 нас хүрэхээсээ өмнө хүүхэд төрүүлж байсан 20-24 насны эмэгтэйчүүдийн хувь ¹	20-24 насны эмэгтэйчүүдийн тоо
	Хүүхэд төрүүлсэн	Анхны хүүхдээ тээж байгаа	Хүүхэд төрүүлсэн эсвэл анхны хүүхдээ тээж байгаа	15 нас хүрэхээсээ өмнө хүүхэд төрүүлсэн			
Бүгд	3.7	1.6	5.4	0.0	1595	2.5	1765
Бүс							
Баруун	1.1	0.5	1.6	0.0	222	1.3	160
Хангай	4.7	1.4	6.2	0.0	300	4.7	276
Төв	5.7	3.7	9.5	0.0	196	7.4	251
Зүүн	8.0	1.6	9.6	0.8	102	2.7	92
Улаанбаатар	3.1	1.5	4.5	0.0	775	0.9	985
Хот, хөдөө							
Хот	3.2	1.6	4.7	0.0	1130	1.2	1322
Хөдөө	5.2	1.7	6.9	0.2	465	6.5	443
Байршил							
Нийслэл	3.1	1.5	4.5	0.0	775	0.9	985
Аймгийн төв	3.4	1.8	5.2	0.0	356	2.2	337
Сумын төв	4.2	0.8	5.0	0.5	151	4.3	133
Хөдөө	5.6	2.2	7.8	0.0	313	7.4	310
Боловсрол*							
Боловсролгүй	(12.1)	(0.0)	(12.1)	(2.4)	33	13.9	57
Бага	(*)	(*)	(*)	(*)	17	12.5	38
Суурь	0.8	0.1	0.9	0.0	892	10.7	126
Бүрэн дунд Техникийн болон тусгай мэргэжлийн дунд	(12.9)	(11.9)	(24.9)	(0.0)	49	3.1	173
Дээд	(*)	(*)	(*)	(*)	13	0.5	713
Өрхийн аж байдлын түвшин							
Доогуур	6.8	3.1	9.9	0.3	255	7.2	265
Дунджаас доогуур	4.8	1.9	6.7	0.0	331	4.5	325
Дундаж	3.5	1.4	4.8	0.0	323	1.4	360
Дунджаас дээгүүр	1.7	1.2	2.9	0.0	366	0.7	413
Дээгүүр	2.9	0.7	3.6	0.0	320	0.7	401
Өрхийн тэргүүлэгчийн үндэс угсаа**							
Халх	4.1	1.7	5.9	0.1	1243	2.8	1472
Казах	0.0	1.6	1.6	0.0	71	0.0	59
Бусад	2.5	1.1	3.6	0.0	276	1.3	232

¹ НҮТС-ны үзүүлэлт 5.2 - Эрт төрөлт

* "Боловсрол" нь хариулагдаагүй 1, 0 ажиглалт (жигнэгдээгүй)-ыг харуулаагүй.

** "Өрхийн тэргүүлэгчийн үндэс угсаа" нь хариулагдаагүй 5, 3 ажиглалт (жигнэгдээгүй)-ыг харуулаагүй.

() 25-49 ажиглалт (жигнэгдээгүй) дээр үндэслэн тооцсон

(*) 25 хүртэлх ажиглалт (жигнэгдээгүй) дээр үндэслэн тооцсон

ӨСВӨР ҮЕ, ЗАЛУУЧУУДЫН НӨХӨН ҮРЖИХҮЙН ЭРҮҮЛ МЭНД

Хүснэгт RHA.3 Өсвөр насны охидын жирэмслэлт, нэг насны бүлгээр

Хүүхэд төрүүлж байсан, анхны хүүхдээ төрүүлэхээр жирэмсэн байгаа, хүүхэд тээж байсан 15-19 насны эмэгтэйчүүд, нэг насны бүлгээр, Монгол Улс, 2013 он

	15-19 насны эмэгтэйчүүдийн хувь:			Эмэгтэйчүүдийн тоо
	Хүүхэд төрүүлж байсан	Анхны хүүхдээ тээж байгаа жирэмсэн	Хүүхэд төрүүлсэн эсвэл жирэмсэн байгаа*	
Бүгд	3.7	1.6	5.4	1595
Нас				
15	0.3	0.2	0.4	408
16	0.1	0.0	0.1	397
17	0.7	1.4	2.1	309
18	5.1	3.5	8.6	242
19	18.3	5.0	23.3	240

Хүснэгт RHA.4 Өсвөр насны охид, залуу эмэгтэйчүүдийн төрүүлсэн бүх хүүхдийн тоо

Өсвөр насны охид, залуу эмэгтэйчүүдийн хувь, төрүүлсэн бүх хүүхдийн тоогоор, Монгол Улс, 2013 он

Нас	Төрүүлсэн бүх хүүхэд				Төрүүлсэн бүх хүүхдийн дундаж тоо	Эмэгтэйчүүдийн тоо
	0	1	2+	Дүн		
Бүгд	73.1	21.0	5.9	100.0	0.34	3359
15	99.7	0.3	0.0	100.0	0.00	408
16	99.9	0.0	0.1	100.0	0.00	397
17	99.3	0.7	0.0	100.0	0.01	309
18	94.9	5.1	0.0	100.0	0.05	242
19	81.7	17.2	1.1	100.0	0.19	240
15-19	96.3	3.6	0.2	100.0	0.04	1595
20-24	52.2	36.8	11.0	100.0	0.60	1765

Table RH.A.5: Эрг хүүхэд төрүүлэх хандлага

15 болон 18 нас хүрэхээс өмнө хүүхэд төрүүлж байсан эмэгтэйдүүдийн хувь, хот, хөдөө болон насны бүлгээр, Монгол Улс, 2013 он

Насны бүлэг	Хот				Хөдөө				Бүгд			
	15-19 нас хүрэхээс өмнө хүүхэд төрүүлсэн эмэгтэйдүүдийн хувь	18 нас хүрэхээс өмнө хүүхэд төрүүлсэн эмэгтэйдүүдийн хувь	15-49 насны эмэгтэйдүүдийн тоо	20-49 насны эмэгтэйдүүдийн тоо	15 нас хүрэхээс өмнө хүүхэд төрүүлсэн эмэгтэйдүүдийн хувь	18 нас хүрэхээс өмнө хүүхэд төрүүлсэн эмэгтэйдүүдийн хувь	15-49 насны эмэгтэйдүүдийн тоо	20-49 насны эмэгтэйдүүдийн тоо	15 нас хүрэхээс өмнө хүүхэд төрүүлсэн эмэгтэйдүүдийн хувь	18 нас хүрэхээс өмнө хүүхэд төрүүлсэн эмэгтэйдүүдийн хувь	15-49 насны эмэгтэйдүүдийн тоо	20-49 насны эмэгтэйдүүдийн тоо
Бүгд	0.1	2.9	8532	7401	0.2	6.0	4298	3834	0.1	3.9	12830	11235
Насны бүлэг												
15-19	0.0	на	1130	на	0.2	на	465	на	0.0	на	1595	на
20-24	0.0	1.2	1322	1322	0.0	6.5	443	443	0.0	2.5	1765	1765
25-29	0.0	2.4	1306	1306	0.0	4.6	706	706	0.0	3.2	2012	2012
30-34	0.2	3.8	1297	1297	0.2	8.8	706	706	0.2	5.5	2002	2002
35-39	0.0	3.6	1276	1276	0.2	5.7	734	734	0.1	4.3	2010	2010
40-44	0.1	2.7	1162	1162	0.5	5.2	654	654	0.3	3.6	1816	1816
45-49	0.1	3.8	1039	1039	0.3	5.6	592	592	0.2	4.4	1631	1631

на: утга тооцогдохгүй

Хүснэгт РН.А.6: Залуу эмэгтэйчүүдийн бэлтгэл, бэлтгэлгүй байгаа үйлдлийн үзүүлэлтүүд, Монгол Улс, 2013 он

Бүс	15-24 насны эмэгтэйчүүдийн хувь:		Сүүлийн 12 сард бэлтгэл авсан хувь:		Сүүлийн 12 сард бэлтгэл авсан хувь:		Сүүлийн 12 сард бэлтгэл авсан хувь:		Сүүлийн 12 сард бэлтгэл авсан хувь:		Сүүлийн 12 сард нэгжээ олон хүнтэй бэлтгэл авсан хувь	Сүүлийн 12 сард нэгжээ олон хүнтэй бэлтгэл авсан хувь	
	15 нас хүрэхээс өмнө бэлтгэл авсан хувь	Бэлтгэл авсан хувь	Сүүлийн 12 сард нэгжээ олон хүнтэй бэлтгэл авсан хувь	Сүүлийн 12 сард нэгжээ олон хүнтэй бэлтгэл авсан хувь	Сүүлийн 12 сард нэгжээ олон хүнтэй бэлтгэл авсан хувь	Сүүлийн 12 сард нэгжээ олон хүнтэй бэлтгэл авсан хувь	Сүүлийн 12 сард нэгжээ олон хүнтэй бэлтгэл авсан хувь	Сүүлийн 12 сард нэгжээ олон хүнтэй бэлтгэл авсан хувь	Сүүлийн 12 сард нэгжээ олон хүнтэй бэлтгэл авсан хувь	Сүүлийн 12 сард нэгжээ олон хүнтэй бэлтгэл авсан хувь			
Бүс	0.6	51.2	1.6	3359	70.3	2332	2.9	19.0	1566	46.1	640	51.0	53
Баруун	0.2	33.2	0.2	382	87.9	291	5.4	7.4	117	(39.8)	28	(*)	1
Хангай	0.6	50.7	1.6	576	72.2	393	3.1	18.2	268	31.3	105	(*)	9
Төв	1.6	61.8	1.4	447	69.7	246	4.3	15.4	246	54.2	69	(*)	6
Зүүн	1.1	50.7	1.8	194	78.3	121	2.9	12.5	85	(38.3)	24	(*)	3
Улаанбаатар	0.3	52.6	1.9	1760	65.1	1281	2.1	23.5	849	49.4	414	(64.0)	33
Хөг, хөдөө	0.4	52.0	1.9	2452	67.2	1750	2.5	22.1	1173	47.2	542	(54.6)	46
Хот	0.9	48.9	0.8	907	79.6	582	4.0	10.8	392	40.1	98	(*)	7
Байршил													
Нийслэл	0.3	52.6	1.9	1760	65.1	1281	2.1	23.5	849	49.4	414	(64.0)	33
Аймгийн төв	0.7	50.6	1.8	692	73.0	469	3.6	18.6	324	40.1	128	(*)	13
Сумын төв	0.6	46.4	1.9	284	79.1	192	3.6	11.4	115	(48.9)	32	(*)	5
Хөдөө	1.1	50.0	0.3	623	79.9	390	4.2	10.5	278	35.8	65	(*)	2
Нас													
15-19	0.6	15.3	0.6	1595	89.4	1510	2.3	9.1	211	51.9	145	(*)	10
15-17	0.5	4.1	0.3	1113	96.6	1104	(3.2)	(4.7)	40	(46.1)	35	(*)	4
18-19	0.6	41.3	1.2	482	69.6	406	1.8	22.8	171	53.8	110	(*)	4
20-24	0.5	83.6	2.5	1765	35.3	821	3.0	28.0	1354	44.4	495	(45.1)	66
20-22	0.7	75.6	2.4	889	43.0	505	2.5	30.3	609	42.7	269	(*)	22
23-24	0.4	91.7	2.5	876	23.0	316	3.3	25.7	745	46.5	225	(*)	22
Гэрлэлийн байдал													
Гэрлэж байсан	1.0	99.9	1.8	1028	на	на	4.0	6.3	985	55.2	65	(*)	18
Орт гэрлэж байгаагүй	0.4	29.7	1.5	2332	70.3	2332	1.0	24.7	580	45.1	575	(51.7)	35
Боловсрол*													
Боловсролгүй	4.8	58.8	0.0	90	77.2	48	(7.3)	(11.7)	47	(*)	11	(*)	1
Бага	2.1	61.4	2.5	55	(75.7)	28	(9.1)	(13.5)	29	(*)	7	(*)	4
Суурь	0.5	14.3	0.6	1018	95.2	917	5.5	4.1	132	(42.4)	41	(*)	6
Бүрэн дүнд Техникийн болов тусгай дунд	0.3	54.2	1.8	1247	65.5	871	1.5	23.2	621	50.9	289	(*)	22
Өрхийн аж байдал													
Дээд дунд	1.0	83.5	2.3	222	36.0	102	3.4	26.7	166	36.8	59	(*)	5
Дунд	0.2	86.1	2.6	726	27.6	365	2.9	32.0	571	44.6	232	(*)	19
Өрхийн аж байдал түвшин													
Доогуур дунджаас доогуур	1.0	53.0	0.5	520	78.0	314	6.1	11.5	245	31.8	60	(*)	3
Дунджаас доогуур	0.7	51.1	1.1	656	71.2	449	1.9	17.9	299	43.8	118	(*)	7
Дундаж дунджаас	0.9	51.4	1.6	683	71.5	464	2.4	17.1	318	38.4	117	(*)	11
Дунджаас дээгүүр	0.2	49.5	2.4	779	68.4	575	1.8	23.1	362	56.1	180	(*)	19
Өрхийн гэрүүлчийн үнжэ угсаа**													
Дээгүүр	0.1	51.4	2.0	721	66.1	530	3.0	23.0	340	47.5	166	(*)	14
Халх	0.6	53.8	1.6	2715	67.9	1845	2.9	20.3	1336	45.3	552	(49.9)	44
Казах	0.0	25.6	0.0	130	94.7	102	(3.0)	(3.5)	30	(*)	5	(*)	5
Бусад	0.5	43.7	1.8	508	75.1	381	2.6	16.4	196	51.0	83	(*)	9

* "Боловсрол" нь харуулагдаагүй 1, 1, 0, 0 ажиглагч (жигнэгдээгүй)-ыг харуулаагүй.
 ** "Өрхийн гэрүүлчийн үнжэ угсаа" нь харуулагдаагүй 8, 3, 5, 0, 0 ажиглагч (жигнэгдээгүй)-ыг харуулаагүй.
 () 25-49 ажиглагч (жигнэгдээгүй) дээр үндэслэн тооцсон
 (*) 25 хүртэлх ажиглагч (жигнэгдээгүй) дээр үндэслэн тооцсон
 нь: утга тооцогдоогүй

Хүсвэгт КНА-6М: Залуу эрэгтэйчүүдийн бэлтгэлийн зан үйлний үзүүлэлтүүд

15-24 насны эрэгтэйчүүдийн хувь, бэлтгэлийн зан үйлний үзүүлэлтүүдээр, Монгол Улс, 2013 он

15-24 насны эрэгтэйчүүдийн хувь:

	15 нас хүржээс өмнө бэлтгэлийн хавьгалд байсан орсон ¹		Сүүлийн 12 сард нэгэс олон хүнгэй бэлтгэлийн хавьгалд орсон хүнгэй бэлтгэлийн хавьгалд байсан орсон ¹		15-24 насны эрэгтэйчүүдийн тоо		Бэлтгэлийн хавьгалд орж байгаагүй эрэгтэйчүүдийн хувь ²		Огт гэрлэж эсвэл хамтран амьдарч байгаагүй 15-24 насны эрэгтэйчүүдийн тоо		Сүүлийн 12 сард тохиолдлын хавьгалд орсон бэлтгэлийн хавьгалд эрэгтэйчүүдийн орсон хувь ³		Сүүлийн 12 сард тохиолдлын хавьгалд орсон бөгөөд хамгийн сүүлд тохиолдлын бэлтгэлийн хавьгалд орохдоо бэлгэвч хэрэглэсэн 15-24 насны эрэгтэйчүүдийн хувь ⁵		Сүүлийн 12 сард тохиолдлын бэлтгэлийн хавьгалд орсон бөгөөд хамгийн сүүлд тохиолдлын бэлтгэлийн хавьгалд орохдоо бэлгэвч хэрэглэсэн 15-24 насны эрэгтэйчүүдийн тоо		Сүүлийн 12 сард нэгэс олон хүнгэй бэлтгэлийн хавьгалд орсон бөгөөд хамгийн орсон хүнгэй бэлтгэлийн хавьгалд байсан орсон ¹	
	4.2	64.3	13.1	1615	43.0	1344	45.2	953	69.0	730	64.7	212						
Бүгд	4.2	64.3	13.1	1615	43.0	1344	45.2	953	69.0	730	64.7	212						
Бүс																		
Баруун	3.4	44.0	7.0	200	62.6	178	27.5	73	57.7	55	(*)	14						
Хангай	5.6	58.1	9.1	294	48.2	256	39.9	151	64.9	117	(67.6)	27						
Төв	6.5	58.9	10.5	228	52.0	181	35.0	119	73.6	80	(82.0)	24						
Зүүн	3.7	60.4	11.5	97	46.1	83	40.8	52	69.8	40	(*)	11						
Улаанбаатар	3.4	73.6	17.1	796	32.5	645	55.1	558	70.5	438	61.3	136						
Хот, хөдөө																		
Хот	3.7	69.9	15.9	1098	37.1	892	50.8	724	70.5	558	62.7	175						
Хөдөө	5.4	52.3	7.2	517	54.6	452	33.3	229	63.9	172	(73.9)	37						
Байршил																		
Нийслэл	3.4	73.6	17.1	796	32.5	645	55.1	558	70.5	438	61.3	136						
Аймагын төв	4.5	60.0	12.7	302	49.1	246	39.6	165	68.4	120	(*)	13						
Сумын төв	4.6	52.2	9.1	146	58.0	120	28.8	65	62.4	42	(*)	24						
Хөдөө	5.8	52.3	6.5	371	53.4	331	35.0	164	68.0	236	(77.8)	38						
Нас																		
15-19	4.1	35.0	4.6	828	65.8	818	28.5	244	62.0	79	(85.8)	25						
18-17	3.6	18.1	2.4	558	81.9	558	14.2	79	71.0	157	(*)	174						
18-19	5.0	69.9	9.1	269	31.2	260	58.2	164	69.4	494	71.1	90						
20-24	4.4	95.0	22.1	788	7.5	526	62.7	709	71.2	290	51.8	84						
20-22	5.7	92.9	21.1	428	9.1	334	67.8	364	66.8	204	(39.6)	38						
23-24	3.0	97.5	23.4	360	4.6	192	56.7	345	69.5	675	70.2	174						
Гэрлэлтийн байдал																		
Гэрлэж байсан	5.9	100.0	14.1	271	na	na	20.3	268	61.9	55	(39.6)	38						
Огт гэрлэж байгаагүй	3.9	57.0	13.0	1344	43.0	1344	50.2	685	69.5	675	70.2	174						
Боловсрол*																		
Боловсролгүй	5.8	71.1	9.9	79	37.9	60	42.6	49	(47.8)	34	(*)	8						
Бага	6.3	64.7	8.9	67	43.4	55	(41.2)	38	62.4	28	(*)	6						
Суурь	3.9	28.4	3.4	521	75.5	494	19.1	121	67.9	100	(*)	18						
Бүрэн дунд	4.6	76.5	17.9	601	28.2	501	58.0	427	71.7	348	75.4	108						
Техникийн болон тусгай дунд	5.9	91.9	17.1	142	11.6	100	61.8	121	68.2	88	(44.3)	24						
Дээд	1.5	98.4	24.1	203	2.4	133	65.5	197	69.8	133	(57.5)	49						
Өрхийн аж байдалын түвшин																		
Доогуур	6.1	55.0	5.3	316	50.0	285	37.4	147	118.4	71	(*)	19						
Дунджаас доогуур	3.2	59.4	12.8	342	50.2	276	39.4	186	134.8	57	(43.9)	35						
Дундаж	3.9	65.8	13.3	300	43.7	235	42.8	181	128.7	55	(39.8)	47						
Дунджаас дээгүүр	2.5	71.5	17.6	343	34.7	281	53.8	235	184.7	59	60.6	60						
Дээгүүр	5.8	69.5	16.3	313	36.0	266	52.1	204	163.2	84	(51.1)	52						
Өрхийн тэргүүлэгчийн үндэс үгсээ**																		
Халх	4.7	67.7	13.7	1268	39.6	1034	47.2	789	70.9	598	66.1	174						
Кавч	0.0	28.9	5.3	67	82.2	58	(*)	18	(*)	11	(*)	4						
Бусад	3.4	57.7	12.5	277	47.1	249	43.8	146	62.9	121	(59.7)	35						

* НУТС-ны үзүүлэлт 9.10 - 15 нас хүржээс өмнө бэлтгэлийн хавьгалд орсон¹

** НУТС-ны үзүүлэлт 9.9 - Бэлтгэлийн хавьгалд орж байгаагүй залуу эрэгтэйчүүд¹

1 НУТС-ны үзүүлэлт 9.14 - Тохиолдлын бэлтгэлийн хавьгалд орсон¹

2 НУТС-ны үзүүлэлт 9.15; МХЗ-ын үзүүлэлт 6.2 - Тохиолдлын бэлтгэлийн хавьгалд орохдоо бэлгэвч хэрэглэсэн¹

3 НУТС-ны үзүүлэлт 9.10 - 15 нас хүржээс өмнө бэлтгэлийн хавьгалд орсон¹

4 НУТС-ны үзүүлэлт 9.9 - Бэлтгэлийн хавьгалд орж байгаагүй залуу эрэгтэйчүүд¹

5 НУТС-ны үзүүлэлт 9.14 - Тохиолдлын бэлтгэлийн хавьгалд орсон¹

6 НУТС-ны үзүүлэлт 9.15; МХЗ-ын үзүүлэлт 6.2 - Тохиолдлын бэлтгэлийн хавьгалд орохдоо бэлгэвч хэрэглэсэн¹

7 НУТС-ны үзүүлэлт 9.9 - Бэлтгэлийн хавьгалд орж байгаагүй залуу эрэгтэйчүүд¹

8 НУТС-ны үзүүлэлт 9.14 - Тохиолдлын бэлтгэлийн хавьгалд орсон¹

9 НУТС-ны үзүүлэлт 9.15; МХЗ-ын үзүүлэлт 6.2 - Тохиолдлын бэлтгэлийн хавьгалд орохдоо бэлгэвч хэрэглэсэн¹

10 НУТС-ны үзүүлэлт 9.10 - 15 нас хүржээс өмнө бэлтгэлийн хавьгалд орсон¹

11 НУТС-ны үзүүлэлт 9.9 - Бэлтгэлийн хавьгалд орж байгаагүй залуу эрэгтэйчүүд¹

12 НУТС-ны үзүүлэлт 9.14 - Тохиолдлын бэлтгэлийн хавьгалд орсон¹

13 НУТС-ны үзүүлэлт 9.15; МХЗ-ын үзүүлэлт 6.2 - Тохиолдлын бэлтгэлийн хавьгалд орохдоо бэлгэвч хэрэглэсэн¹

14 НУТС-ны үзүүлэлт 9.9 - Бэлтгэлийн хавьгалд орж байгаагүй залуу эрэгтэйчүүд¹

15 НУТС-ны үзүүлэлт 9.14 - Тохиолдлын бэлтгэлийн хавьгалд орсон¹

16 НУТС-ны үзүүлэлт 9.15; МХЗ-ын үзүүлэлт 6.2 - Тохиолдлын бэлтгэлийн хавьгалд орохдоо бэлгэвч хэрэглэсэн¹

17 НУТС-ны үзүүлэлт 9.10 - 15 нас хүржээс өмнө бэлтгэлийн хавьгалд орсон¹

18 НУТС-ны үзүүлэлт 9.9 - Бэлтгэлийн хавьгалд орж байгаагүй залуу эрэгтэйчүүд¹

19 НУТС-ны үзүүлэлт 9.14 - Тохиолдлын бэлтгэлийн хавьгалд орсон¹

20 НУТС-ны үзүүлэлт 9.15; МХЗ-ын үзүүлэлт 6.2 - Тохиолдлын бэлтгэлийн хавьгалд орохдоо бэлгэвч хэрэглэсэн¹

21 НУТС-ны үзүүлэлт 9.9 - Бэлтгэлийн хавьгалд орж байгаагүй залуу эрэгтэйчүүд¹

22 НУТС-ны үзүүлэлт 9.14 - Тохиолдлын бэлтгэлийн хавьгалд орсон¹

23 НУТС-ны үзүүлэлт 9.15; МХЗ-ын үзүүлэлт 6.2 - Тохиолдлын бэлтгэлийн хавьгалд орохдоо бэлгэвч хэрэглэсэн¹

* "Боловсрол" нь харуулагдаагүй 2, 0, 0, 0 ажиглалт (жигнэгдээгүй)-ыг харуулаагүй.

** "Өрхийн тэргүүлэгчийн үндэс үгсээ" нь харуулагдаагүй 4, 3, 1, 0, 0 ажиглалт (жигнэгдээгүй)-ыг харуулаагүй.

() 25-49 ажиглалт (жигнэгдээгүй) дээр үндэслэн тооцсон

(*) 25 хүртэлх ажиглалт (жигнэгдээгүй) дээр үндэслэн тооцсон

на, утга тооцогдоогүй

Хүснэгт РНА.7 Олон бэлгийн хавьтагчтай залуучууд

Бэлгийн хавьталд орж байсан 15-24 насны залуучуудын хувь, судалгааны өмнөх 12 сарын хугацаанд бэлгийн хавьталд орсон залуучуудын хувь, сүүлийн 12 сарын хугацаанд нэгээс олон хүнтэй бэлгийн хавьталд орсон залуучуудын хувь, бэлгийн олон хавьтагчтай залуучуудаас хамгийн сүүлд бэлгийн хавьталд ороход бэлгэвч хэрэглэсэн залуучуудын хувь, Монгол Улс, 2013 он

Нас	Бэлгийн хавьталд орж байсан	Сүүлийн 12 сард бэлгийн хавьталд орсон	Сүүлийн 12 сард нэгээс олон хүнтэй бэлгийн хавьталд орсон ¹	Хариулагчийн тоо	Сүүлийн 12 сард нэгээс олон хүнтэй бэлгийн хавьталд орсон бөгөөд хамгийн сүүлийн бэлгийн хавьтлын үед бэлгэвч хэрэглэсэн эмэгтэйчүүдийн хувь ²	Сүүлийн 12 сард нэгээс олон хүнтэй бэлгийн хавьталд орсон хариулагчийн тоо
Эмэгтэй						
Бүгд	51.2	46.6	1.6	3359	(51.0)	53
20	63.6	57.5	1.8	243	(*)	4
21	76.7	68.6	3.9	290	(*)	11
22	82.8	76.0	1.6	355	(*)	6
23	88.0	81.5	2.4	433	(*)	10
24	95.3	88.6	2.7	443	(*)	12
15-19	15.3	13.2	0.6	1595	(*)	10
20-24	83.6	76.7	2.5	1765	(45.1)	44
Эрэгтэй						
Бүгд	64.3	59	13.1	1615	64.7	212
20	91.7	76.8	18.9	112	(*)	21
21	89.9	85.2	22.4	152	(76.2)	34
22	96.6	90.6	21.3	164	(61.4)	35
23	96.8	94.6	22.2	182	(37.4)	41
24	98.3	97.5	24.5	177	(65.2)	43
15-19	35	29.5	4.6	828	(77.8)	38
20-24	95	90.1	22.1	788	61.8	174

¹ НҮТС-ны үзүүлэлт 9.12 - Олон бэлгийн хавьталд орсон

² НҮТС-ны үзүүлэлт 9.13 - Олон бэлгийн хавьталд орсон бөгөөд сүүлийн бэлгийн хавьтлын үед бэлгэвч хэрэглэсэн

() 25-49 ажиглалт (жигнэгдээгүй) дээр үндэслэн тооцсон

(*) 25 хүртэлх ажиглалт (жигнэгдээгүй) дээр үндэслэн тооцсон

Хүснэгт РНА.8 Өсвөр насны охид болон залуу эмэгтэйдүүдийн ЖСАХ-ын мэдэгдэл

ЖСАХ-ын талаар сонссон 15-19 болон 20-24 насны нийт, гэрлэсэн, болон бэлгийн идэвхитэй гэрлээгүй эмэгтэйдүүдийн хувь, арга тус бүрээр, Монгол Улс, 2013 он

Жирэмслэлтээс сэргийлэх аргууд

Нас	Майн гуурсан хоолойн боох		Эрэгтэй үрийн сувар боох	Ерөндөг	Тариа	Суулцац	Эм уух	Эрэгтэй бэлгэвч	Эмэгтэй бэлгэвч	Диафрагм/Иаа/Царцмаг	Хуангийн дагуу түр гэрлэх	Галуур тавих	Ларалтай ууж хамгаалах эм	Бусад	Орчин үеийн арга мэдэгдэл	Үлэмжлагт арга мэдэгдэл	Ямар нэгэн арга мэдэгдэл	Мэдэгдэл аргын дундаж тоо	Эмэгтэйдүүдийн тоо
	32.7	26.3																	
Нийт эмэгтэйдүүд																			
Бүгд	32.7	26.3	74.8	70.2	32.7	86.1	91.0	67.1	15.6	59.7	40.2	47.9	0.0	95.8	65.1	95.9	6.5	3359	
15	18.2	9.9	42.6	50.1	10.8	68.7	85.1	46.7	8.6	33.5	6.0	20.4	0.0	91.4	35.7	91.6	4.0	408	
16	21.9	10.3	47.9	57.4	15.2	74.2	86.6	51.7	10.5	45.5	13.1	26.0	0.0	92.6	48.4	92.9	4.6	397	
17	24.8	14.3	60.8	57.6	19.9	79.5	87.7	56.0	10.0	49.6	15.9	30.9	0.0	94.5	53.9	94.7	5.1	309	
18	23.1	18.8	70.4	58.7	22.2	82.1	86.8	61.2	12.9	46.5	27.8	39.9	0.0	94.0	53.5	94.0	5.5	242	
19	26.9	22.3	77.1	61.6	30.1	86.0	89.3	64.1	15.5	54.8	38.0	46.7	0.0	95.2	62.3	95.2	6.2	240	
15-19	22.5	14.1	56.9	56.4	18.3	76.8	86.9	54.6	11.0	44.8	17.8	30.7	0.0	93.2	49.1	93.5	4.9	1595	
20-24	41.9	37.4	91.1	82.7	45.6	94.5	94.8	78.5	19.7	73.2	60.5	63.4	0.0	98.1	79.6	98.1	7.9	1765	
Гэрлэсэн эмэгтэйдүүд																			
Бүгд	44.8	38.2	94.0	88.9	47.9	96.8	95.0	78.4	19.6	71.3	63.6	61.7	0.0	99.2	79.8	99.2	8.0	967	
15-19	34.4	24.0	83.4	77.3	34.4	91.6	90.1	69.3	16.9	51.0	50.5	54.9	0.0	98.8	66.4	98.8	6.8	78	
20-24	45.8	39.5	95.0	89.9	49.1	97.2	95.5	79.2	19.8	73.1	64.7	62.3	0.0	99.2	81.0	99.2	8.1	890	
Бэлгийн идэвхитэй гэрлээгүй эмэгтэйдүүд																			
Бүгд	38.6	44.1	94.1	81.7	48.9	95.2	97.8	82.3	23.7	83.8	79.1	78.1	0.0	99.1	91.2	99.1	8.5	243	
15-19	(16.3)	(31.2)	(90.7)	(73.3)	(36.4)	(92.1)	(93.4)	(63.1)	(25.0)	(77.1)	(75.0)	(63.6)	(0.0)	(100.0)	(90.2)	(100.0)	(7.4)	39	
20-24	42.9	46.6	94.8	83.3	51.3	95.8	98.6	86.0	23.5	85.1	79.9	80.9	0.0	99.0	91.3	99.0	8.8	204	

() 25-49 ажиглалт (житгэлдээгүй) дээр үндэслэн тооцсон

Хүснэгт РН.9 Эмэгтэйчүүдийн ЖСАХ-ын хэрэглээ

ЖСАХ хэрэглэж байгаа (эсвэл хамтрагч нь хэрэглэж байгаа) 15-19 болон 20-24 насны нийт, гэрлэсэн болон бэлгийн идэвхитэй гэрлээгүй эмэгтэйчүүдийн хувь, арга тус бүрээр, Монгол Улс, 2013 он

Нас	Жирэмсэлтээс сэргийлэх аргууд																		
	Ямар нэг арга хэрэглэдэггүй	Умайн гуурсан хоолойг боох	Эрстэй үрийн суваг боох	Ерөндөг	Тариа	Суулац	Эм уух	Эрстэй бэлтгэвч	Эмтэй бэлтгэвч	Диафрагм/Лав/Царцмаг	Хүүхдээ хөхүүлж байгаа	Хуангийн аргаар түр тэвчих	Гадур тавих	Бусад	Дүн	Орчин үеийн арга хэрэглэдэг	Уламжлагт арга хэрэглэдэг	Ямар нэгэн арга хэрэглэдэг	Эмстэйчүүдийн тоо
Нийт эмэгтэйчүүд	81.8	0.0	0.0	6.0	1.3	0.2	3.6	5.7	0.1	0.0	0.0	0.9	0.3	0.1	100.0	16.9	1.3	18.2	3359
Бүгд	81.8	0.0	0.0	6.0	1.3	0.2	3.6	5.7	0.1	0.0	0.0	0.9	0.3	0.1	100.0	16.9	1.3	18.2	3359
15	98.8	0.0	0.0	0.0	0.0	0.0	0.3	0.9	0.0	0.0	0.0	0.0	0.0	0.0	100.0	1.2	0.0	1.2	408
16	99.1	0.0	0.0	0.0	0.1	0.0	0.0	0.8	0.0	0.0	0.0	0.0	0.0	0.0	100.0	0.9	0.0	0.9	397
17	98.9	0.0	0.0	0.1	0.0	0.0	0.0	0.6	0.0	0.0	0.0	0.3	0.0	0.0	100.0	0.8	0.3	1.1	309
18	92.7	0.0	0.0	2.3	0.3	0.0	1.4	2.0	0.0	0.0	0.0	0.9	0.0	0.4	100.0	6.0	1.3	7.3	242
19	87.6	0.0	0.0	3.0	0.9	0.0	2.5	5.5	0.0	0.0	0.0	0.0	0.5	0.0	100.0	12.0	0.5	12.4	240
15-19	96.3	0.0	0.0	0.8	0.2	0.0	0.7	1.7	0.0	0.0	0.0	0.2	0.1	0.1	100.0	3.4	0.3	3.7	1595
20-24	68.7	0.1	0.0	10.7	2.2	0.3	6.3	9.3	0.1	0.1	0.0	1.6	0.5	0.1	100.0	29.1	2.2	31.3	1765
Гэрлэсэн эмэгтэйчүүд	54.4	0.1	0.0	17.4	3.6	0.5	8.8	12.0	0.1	0.0	0.0	2.0	0.8	0.2	100.0	42.6	3.0	45.6	967
Бүгд	54.4	0.1	0.0	17.4	3.6	0.5	8.8	12.0	0.1	0.0	0.0	2.0	0.8	0.2	100.0	42.6	3.0	45.6	967
15-19	70.9	0.0	0.0	11.4	3.3	0.0	2.3	10.7	0.0	0.0	0.0	0.0	1.5	0.0	100.0	27.6	1.5	29.1	78
20-24	53.0	0.2	0.0	17.9	3.6	0.6	9.4	12.1	0.1	0.0	0.0	2.2	0.7	0.2	100.0	43.9	3.1	47.0	890
Бэлгийн идэвхитэй гэрлээгүй эмэгтэйчүүд	59.5	0.0	0.0	4.9	0.6	0.0	9.7	19.5	0.3	0.5	0.0	3.5	1.0	0.4	100.0	35.5	5.0	40.5	243
Бүгд	59.5	0.0	0.0	4.9	0.6	0.0	9.7	19.5	0.3	0.5	0.0	3.5	1.0	0.4	100.0	35.5	5.0	40.5	243
15-19	(57.4)	(0.0)	(0.0)	(3.0)	(1.0)	(0.0)	(9.1)	(21.6)	(0.0)	(0.0)	(0.0)	(5.3)	(0.0)	(2.6)	(100.0)	(34.7)	(7.9)	(42.6)	39
20-24	59.9	0.0	0.0	5.3	0.5	0.0	9.8	19.1	0.3	0.6	0.0	3.2	1.2	0.0	100.0	35.7	4.4	40.1	204
Бүгд	59.9	0.0	0.0	5.3	0.5	0.0	9.8	19.1	0.3	0.6	0.0	3.2	1.2	0.0	100.0	35.7	4.4	40.1	204

() 25-49 ажиллагч (жигнэлдээгүй) дээр үндэслэн тооцсон
* Судалгаанаас өмнөх 30 хоногт бэлгийн хавьгалд орсон.

Хүснэгт ГНА.10: ХДХВ/ДОХ-ын талаарх ташаа ойлголт болон ХДХВ-ийн халварын талаарх цогц мэдлэг

ХДХВ-ийн халдвараас сэргийлэх үндсэн аргыг мэддэг 15-24 насны залуучуудын хувь, ДОХ-ын халдвартай хүн эрүүл хүн шиг харгаж болно гэдгийг мэддэг залуучуудын хувь, ташаа ойлголтыг үгүйсгэсэн залуучуудын хувь, цогц мэдлэгийн хувь, Монгол Улс, 2013 он

Нас	Халдвараас сэргийлэх аргыг мэддэг:				ДОХ-ын халдвартай хүн эрүүл хүн шиг харгаж болно гэдгийг мэддэг хувь		ХДХВ дараах замаар халдварлахгүй гэдгийг мэддэг:		Нийтлэг байдаг 2 ташаа ойлголтыг үгүйсгэсэн, мөн ДОХ-ын халдвартай хүн эрүүл хүн шиг харгаж болно гэдгийг мэддэг хувь		Хариулагчийн тоо
	ДОХ-ын талаар сонсож байсан	Халдваргүй, бэлгийн нэг үнэнч хавьтагчтай байх	Бэлгэвчийг тогтмол хэрэглэх	Хоёр аргыг хоёуланг нь мэддэг	Халдвартай хүн эрүүл хүн шиг харгаж болно гэдгийг мэддэг хувь	Шумууланд халдвартай хүнтэй хоол хүнсээ хувааж хэрэглэснээр	ДОХ-ын халдвартай хүн эрүүл хүн шиг харгаж болно гэдгийг мэддэг хувь	Цогц мэдлэгийн хувь ¹			
Эмэгтэй											
Бүгд	91.2	72.6	73.8	63.5	73.7	46.0	69.1	30.2	22.8	3359	
15	84.7	56.9	59.5	46.4	65.0	38.7	59.6	21.3	12.6	408	
16	90.4	62.6	66.3	53.3	71.2	51.7	66.7	33.9	23.9	397	
17	88.9	64.5	63.2	52.9	65.5	46.1	64.0	23.8	14.2	309	
18	91.1	68.2	69.5	57.0	72.6	45.9	67.1	30.0	17.7	242	
19	87.9	72.0	73.3	62.2	71.8	43.9	66.1	24.4	19.4	240	
15-19	88.4	63.8	65.5	53.4	68.8	45.2	64.3	26.7	17.5	1595	
20-24	93.7	80.5	81.4	72.6	78.1	46.7	73.4	33.4	27.6	1765	
Эрэгтэй											
Бүгд	89.3	72.1	78.4	66.9	66.8	40.5	62.7	24.7	20.7	1615	
15	84.4	60.7	74.6	58.1	65.6	35.6	52.8	22.8	17.0	201	
16	85.6	63.2	74.9	59.0	58.0	47.6	57.0	22.5	18.6	183	
17	85.6	67.4	72.7	61.3	60.4	40.9	57.1	21.7	18.3	174	
18	87.4	72.0	75.0	69.4	64.5	32.8	64.0	23.7	18.8	137	
19	91.5	75.0	82.5	70.3	62.4	33.6	61.6	16.3	13.0	132	
15-19	86.6	66.8	75.6	62.8	62.1	38.6	57.9	21.6	17.3	828	
20-24	92.1	77.7	81.3	71.3	71.6	42.5	67.8	28.0	24.3	788	

¹ НУТС-ны үзүүлэлт 9.1; МХЗ-ын үзүүлэлт 6.3 - ХДХВ-ын халдвараас урьдчилан сэргийлэх цогц мэдлэгтэй залуучууд

Хүснэгт РНА.11 ХДХВ-ийн халдвар илрүүлэх шинжилгээ өгөх газрын талаарх мэдлэг

ХДХВ-ийн халдвар илрүүлэх шинжилгээ хаана өгөхийг мэддэг залуучуудын хувь, шинжилгээ өгч байсан залуучуудын хувь, шинжилгээ өгч байсан, хамгийн сүүлийн шинжилгээнийхээ хариуг авсан залуучуудын хувь, сүүлийн 12 сард шинжилгээ өгсөн залуучуудын хувь, сүүлийн 12 сард шинжилгээ өгч, хариугаа авсан залуучуудын хувь, хүйсээр, Монгол Улс, 2013 он

Хувь:							
Нас	Шинжилгээ өгөх газрыг мэддэг ¹	Шинжилгээ өгч байсан	Шинжилгээ өгч байсан, хамгийн сүүлийн шинжилгээний хариуг авсан	Сүүлийн 12 сард шинжилгээ өгсөн	Сүүлийн 12 сард шинжилгээ өгч, хариугаа авсан ²	Хариулагчийн тоо	
Эмэгтэй							
Бүгд	61.9	38.1	34.7	20.9	19.6	3359	
15	31.4	2.0	1.7	1.7	1.4	408	
16	37.5	2.6	2.1	2.2	1.7	397	
17	36.0	9.9	8.5	6.0	5.4	309	
18	43.2	19.6	17.3	12.2	11.4	242	
19	58.7	31.3	27.0	21.1	19.9	240	
15-19	39.7	10.7	9.3	7.1	6.5	1595	
20-24	82.0	62.7	57.7	33.4	31.4	1765	
Эрэгтэй							
Бүгд	53.7	24.0	21.4	12.3	11.3	1615	
15	32.1	0.5	0.5	0.5	0.5	201	
16	34.6	2.4	1.6	2.1	1.3	183	
17	36.9	5.4	4.3	4.4	3.2	174	
18	50.2	17.3	14.0	13.4	10.9	137	
19	49.0	19.6	15.9	12.9	10.4	132	
15-19	39.4	7.8	6.3	5.8	4.6	828	
20-24	68.7	41.1	37.2	19.2	18.4	788	

¹ НҮТС-ны үзүүлэлт 9.4 - ХДХВ-ийн халдвар илрүүлэх шинжилгээ хаана өгөхийг мэддэг

² НҮТС-ны үзүүлэлт 9.5 - Сүүлийн 12 сард шинжилгээ өгч, хариугаа авсан эмэгтэйчүүд

Хүснэгт РНА.12: БЗДХ-ын талаар мэдээлэл авнаг эх үүсвэр: Эмэгтэй

Өсвөр насны охид болон залуу эмэгтэйдүүдийн БЗДХ-ын талаар мэдээлэл авдаг эх үүсвэрийн хувь, мэдээлэл авдаг эх үүсвэрийн дундаж тоо, сонгосон үзүүлэлтүүдээр, Монгол Улс, 2013 он

БЗДХ-ын талаар сонссон эмэгтэйдүүдийн хувь	15-24 насны эмэгтэйдүүдийн хувь	БЗДХ болон ХДХВ/ЮХ-ын талаар сонссон эмэгтэйдүүдийн хувь:										Мэргэжл авдаг эх үүсвэрийн дундаж тоо	БЗДХ болон ХДХВ/ЮХ-ын талаар сонссон эмэгтэйдүүдийн хувь							
		Эсрэг эх/төрөл садан	Нөхөр/хамтран амьдрагч	Найд нөхөр/үе тэнгийнхэн	Хамт ажиллагч	Арьс өнгөний эмч	Эрүүл мэндийн ажилтан	Шашны байгууллага	Батш	Нийгмийн ажилтан/сайн дурьхан	Зургагч хуудас, мэдээллийн самбар			Сонин, сэтгүүл, ном	Радио	Телевиз	Интернет	Бусад		
Бүгд	69.7	3359	3.4	0.9	18.7	1.7	0.7	17.8	0.1	28.4	2.9	11.0	26.6	2.0	35.8	21.6	1.1	1.7	2340	
Нас																				
15	51.5	408	2.3	0.3	7.4	0.0	0.3	10.6	0.0	38.0	4.7	5.2	18.6	0.4	20.1	5.7	1.6	1.2	210	
16	62.2	397	2.7	0.2	9.2	0.0	0.3	14.0	0.0	50.5	3.2	5.9	23.1	0.6	23.5	10.4	0.8	1.4	247	
17	60.0	309	3.7	0.0	10.0	0.0	0.7	12.7	0.0	42.7	2.5	4.5	23.1	1.6	23.7	14.4	0.9	1.4	185	
18	65.6	242	2.9	0.9	15.9	0.3	0.0	17.8	0.0	34.3	3.0	8.0	15.6	2.8	31.4	18.5	1.8	1.5	159	
19	67.8	240	5.5	0.8	21.7	1.0	0.5	17.8	0.0	29.5	1.7	8.0	25.6	2.6	29.1	24.1	0.8	1.7	163	
15-19	60.4	1595	3.3	0.4	11.8	0.2	0.4	14.0	0.0	40.2	3.2	5.9	21.2	1.4	24.7	13.3	1.2	1.4	963	
20-24	78.0	1765	3.5	1.3	24.9	3.0	0.9	21.2	0.2	17.7	2.6	15.6	31.6	2.5	45.8	29.2	1.0	2.0	1377	
Сонгосон үзүүлэлтүүд (15-19)																				
Бүс																				
Баруун	47.3	222	2.8	0.4	6.4	0.0	1.2	16.7	0.0	32.1	3.2	3.6	17.6	0.5	24.8	5.3	0.8	1.2	105	
Хангай	58.6	300	3.1	0.0	7.6	0.0	0.0	14.1	0.0	43.7	1.6	6.9	27.8	1.1	24.3	4.9	0.5	1.4	176	
Төв	55.5	196	1.9	0.4	14.0	0.0	0.0	13.0	0.0	39.5	2.3	9.5	24.3	2.9	23.4	12.2	1.8	1.5	109	
Зүүн	50.7	102	1.6	0.0	8.4	0.0	0.7	15.6	0.0	28.7	9.9	6.6	23.7	1.3	19.2	8.9	1.6	1.3	52	
Улаанбаатар	67.4	775	4.0	0.6	14.9	0.4	0.3	13.3	0.0	42.8	3.1	5.2	18.5	1.4	25.9	19.6	1.3	1.5	522	
Хот, хөдөө																				
Хот	65.4	1130	3.5	0.5	13.7	0.3	0.4	14.5	0.0	43.3	3.8	5.8	20.5	1.4	25.8	16.6	1.2	1.5	739	
Хөдөө	48.3	465	2.6	0.2	7.0	0.0	0.4	12.8	0.0	32.5	1.8	6.1	22.8	1.3	22.2	5.1	1.1	1.2	224	
Байршил																				
Нийслэл	67.4	775	4.0	0.6	14.9	0.4	0.3	13.3	0.0	42.8	3.1	5.2	18.5	1.4	25.9	19.6	1.3	1.5	522	
Аймгийн төв	61.0	356	2.5	0.3	11.3	0.0	0.4	17.2	0.0	44.4	5.2	7.2	24.9	1.5	25.4	10.1	1.0	1.5	217	
Сумын төв	51.2	151	3.2	0.0	10.3	0.0	0.0	11.9	0.0	34.7	2.4	9.0	27.9	0.4	22.1	6.2	1.7	1.3	77	
Хөдөө	46.9	313	2.3	0.3	5.5	0.0	0.7	13.3	0.0	31.5	1.4	4.7	20.4	1.7	22.2	4.6	0.7	1.1	147	
Боловсрол*																				
Боловсролгүй	(14.4)	33	(*)	(*)	(*)	(*)	(*)	(*)	(*)	(*)	(*)	(*)	(*)	(*)	(*)	(*)	(*)	(*)	(*)	5
Бага	(*)	17	(*)	(*)	(*)	(*)	(*)	(*)	(*)	(*)	(*)	(*)	(*)	(*)	(*)	(*)	(*)	(*)	(*)	6
Суурь	57.7	892	2.5	0.2	7.7	0.1	0.3	12.7	0.0	44.7	3.7	5.4	21.4	0.7	21.9	7.9	1.3	1.3	515	
Бүрэн дунд	68.3	590	4.6	0.5	18.2	0.4	0.6	16.6	0.0	38.8	2.9	7.6	23.0	1.6	29.1	22.0	1.2	1.7	403	
Техникийн болон тусгай дунд	(54.5)	49	(2.8)	(1.6)	(17.7)	(0.0)	(0.0)	(17.2)	(0.0)	(15.9)	(1.5)	(1.9)	(20.4)	(12.0)	(34.5)	(20.0)	(0.0)	(1.5)	27	
Дээд	(*)	13	(*)	(*)	(*)	(*)	(*)	(*)	(*)	(*)	(*)	(*)	(*)	(*)	(*)	(*)	(*)	(*)	(*)	7
Өрхийн аж байдалын түвшин																				
Доогуур	46.3	255	3.4	0.0	7.2	0.3	0.4	15.1	0.0	30.0	1.9	3.9	19.0	1.9	20.4	3.8	0.9	1.1	118	
Дундаж доогуур	52.7	331	1.8	0.2	7.6	0.0	0.5	12.7	0.0	35.8	3.8	4.8	21.6	1.6	22.6	8.6	0.5	1.2	174	
Дундаж	53.5	323	1.2	0.3	11.0	0.0	0.0	13.5	0.0	33.9	3.3	4.4	18.3	2.8	25.4	10.4	0.3	1.3	173	
Дундаж дээгүүр	69.5	366	5.4	0.3	13.3	0.4	0.3	14.9	0.0	47.5	4.4	7.5	18.7	0.6	26.9	11.5	1.1	1.5	255	
Дээгүүр	76.1	320	4.3	1.0	18.9	0.0	0.6	14.2	0.0	50.8	2.2	8.4	28.2	0.2	27.0	30.4	3.1	1.9	243	
Өрхийн гэрүүлэгчийн үндэс угсаа**																				
Халх	62.8	1243	3.3	0.4	12.0	0.3	0.3	14.3	0.0	42.7	3.3	6.6	22.3	1.5	25.4	14.0	1.1	1.5	781	
Казах	23.9	71	(*)	(*)	(*)	(*)	(*)	(*)	(*)	(*)	(*)	(*)	(*)	(*)	(*)	(*)	(*)	(*)	(*)	17
Бусад	59.2	276	3.9	0.3	12.6	0.0	0.7	14.9	0.0	34.7	2.2	4.6	19.9	0.9	26.3	12.4	1.8	1.4	164	

* "Боловсрол" нь харуулаагүй 1, 1 ажиглалт (жигнэгдээгүй)-ыг харуулаагүй.

** "Өрхийн гэрүүлэгчийн үндэс угсаа" нь харуулаагүй 5, 2 ажиглалт (жигнэгдээгүй)-ыг харуулаагүй.

() 25-49 ажиглалт (жигнэгдээгүй) дээр үндэслэн тооцсон

(*) 25 хүртэлх ажиглалт (жигнэгдээгүй) дээр үндэслэн тооцсон

Хүснэгт РНА.12М: БЭДХ-ын талаар мэдээлэл авдаг эх үүсвэр: Эргэгтэй

Өсвөр насны хөвгүүд болон залуу эргэгтэйчүүдийн БЭДХ-ын талаар мэдээлэл авдаг эх үүсвэрийн хувь, мэдээлэл авдаг эх үүсвэрийн дундаж тоо, сонгосон үзүүлэлтүүдээр, Монгол Улс, 2013 он

БЭДХ-ын талаар сонссон эргэгтэйчүүдийн хувь	15-24 насны эргэгтэйчүүдийн тоо	БЭДХ болон ХДХВ/ДОХ-ын талаар сонссон эргэгтэйчүүдийн хувь:										Мэдээлэл авдаг эх үүсвэрийн дундаж тоо	БЭДХ болон ХДХВ/ДОХ-ын талаар сонссон эргэгтэйчүүдийн тоо							
		Эцэг, эх/төрөл саалаан	Нөхөр/хамтран амьдрагч	Найд нөхөр/үе тэнгийнхэн	Хамт ажиллагч	Арьс өнгөнний эмч	Эрүүл мэндийн ажилтан	Шашны байгууллага	Багш	Нийгмийн ажилтан/сайн дурынхан	Зургаат хуудас, мэргэжлийн самбар			Сонин, сэтгүүл, ном	Радио	Телевиз	Интернет	Бусад		
Бүгд	69.2	1615	1.7	0.7	33.7	2.9	1.6	15.7	0.1	26.4	4.1	10.5	22.0	5.7	39.5	22.9	0.6	1.9	1118	
Нас																				
15	49.1	201	0.7	0.0	15.1	0.0	0.4	16.4	0.0	37.2	4.4	5.4	9.7	0.6	18.0	8.7	0.8	1.2	99	
16	56.6	183	1.2	0.0	21.1	0.4	1.1	12.4	0.3	38.3	5.0	7.5	11.7	1.3	26.6	12.3	1.0	1.4	103	
17	58.8	174	1.0	0.0	20.7	1.4	1.5	13.6	0.0	37.1	5.5	9.0	19.1	2.8	32.1	16.5	1.1	1.6	103	
18	66.4	137	0.0	0.0	31.4	1.0	0.8	17.6	0.0	29.4	6.8	15.4	15.5	4.7	41.9	24.3	0.0	1.9	91	
19	74.9	132	1.0	0.0	39.4	0.7	2.7	15.6	0.0	20.9	3.6	11.7	26.2	7.7	43.7	24.8	1.0	2.0	99	
15-19	59.8	828	0.8	0.0	24.2	0.1	1.2	15.0	0.1	33.5	4.4	9.3	15.7	3.0	30.9	16.3	0.8	1.6	495	
20-24	79.2	788	2.6	1.3	43.8	5.2	2.0	16.5	0.1	18.9	3.8	11.9	28.7	8.5	48.5	29.9	0.5	2.2	624	
Сонгосон үзүүлэлтүүд (15-19)																				
Бүс																				
Баруун	41.6	118	0.0	0.0	16.5	0.0	0.0	9.4	0.0	31.8	1.4	10.6	15.4	0.0	18.3	3.5	0.9	1.1	49	
Хангай	49.2	173	1.6	0.0	16.1	1.4	1.2	18.2	0.3	33.6	7.3	7.1	12.8	4.3	22.4	8.9	1.1	1.4	85	
Төв	51.7	123	0.0	0.0	13.5	0.5	2.6	9.4	0.0	27.1	1.5	6.8	18.3	1.5	18.9	13.8	0.0	1.1	64	
Зүүн	63.8	57	0.0	0.0	14.2	0.0	1.2	12.9	0.0	46.2	2.3	9.1	18.7	2.3	25.7	4.3	0.0	1.4	37	
Улаанбаатар	73.1	356	1.1	0.0	36.0	0.6	1.1	17.5	0.0	34.2	5.2	10.8	15.8	4.1	44.2	26.9	1.1	2.0	260	
Хот, хөдөө																				
Хот	70.1	524	0.7	0.0	32.2	1.0	1.2	17.6	0.1	37.1	4.8	11.8	16.0	3.4	39.3	22.0	0.7	1.9	367	
Хөдөө	42.1	304	0.9	0.0	10.5	0.0	1.3	10.6	0.0	27.3	3.6	4.9	15.3	2.5	16.6	6.5	1.0	1.0	128	
Байршил																				
Нийслэл	73.1	356	1.1	0.0	36.0	0.6	1.1	17.5	0.0	34.2	5.2	10.8	15.8	4.1	44.2	26.9	1.1	2.0	260	
Аймгийн төв	63.6	168	0.0	0.0	23.9	1.9	1.2	17.6	0.3	43.2	3.9	14.1	16.3	1.8	28.7	11.4	0.0	1.6	107	
Сумын төв	48.9	87	(3.1)	(0.0)	(11.0)	(0.0)	(1.2)	(15.6)	(0.0)	(30.6)	(2.5)	(5.8)	(18.3)	(5.3)	(24.0)	(10.8)	(2.1)	(1.3)	42	
Хөдөө	39.3	217	0.0	0.0	10.3	0.0	1.3	8.6	0.0	26.0	4.0	4.5	14.1	1.4	13.6	4.8	0.5	0.9	85	
Боловсрол																				
Боловсролгүй	(26.6)	27	(*)	(*)	(*)	(*)	(*)	(*)	(*)	(*)	(*)	(*)	(*)	(*)	(*)	(*)	(*)	(*)	(*)	7
Бага	(18.4)	30	(*)	(*)	(*)	(*)	(*)	(*)	(*)	(*)	(*)	(*)	(*)	(*)	(*)	(*)	(*)	(*)	(*)	6
Суурь	54.0	440	0.9	0.0	17.1	0.3	0.9	13.1	0.1	39.5	4.4	6.3	14.3	1.9	23.9	9.2	1.2	1.3	238	
Бүрэн дунд	74.2	295	0.9	0.0	36.2	0.6	1.1	21.5	0.0	31.5	5.4	15.3	20.2	4.3	43.5	31.0	0.0	2.1	219	
Техникийн болон тусгай дунд	(75.1)	28	(*)	(*)	(*)	(*)	(*)	(*)	(*)	(*)	(*)	(*)	(*)	(*)	(*)	(*)	(*)	(*)	(*)	21
Дээд	(*)	6	(*)	(*)	(*)	(*)	(*)	(*)	(*)	(*)	(*)	(*)	(*)	(*)	(*)	(*)	(*)	(*)	(*)	5
Өрхийн аж байдалын түвшин																				
Доогуур	42.7	189	0.0	0.0	13.4	0.7	2.1	9.1	0.0	25.8	4.6	6.2	14.2	2.2	14.5	6.7	0.6	1.0	81	
Дунджаас доогуур	55.1	182	1.2	0.0	20.4	0.0	0.9	13.3	0.3	28.6	3.1	8.2	15.6	2.0	31.4	11.0	0.5	1.4	100	
Дундаж	58.0	138	1.3	0.0	26.2	2.0	2.2	14.3	0.0	37.7	3.9	10.7	13.2	4.6	32.2	8.6	1.6	1.6	80	
Дунджаас дээгүүр	75.3	172	1.5	0.0	30.9	0.4	0.4	21.4	0.0	40.9	4.9	12.0	19.8	2.7	41.7	24.7	1.5	2.0	129	
Дээгүүр	71.1	147	0.0	0.0	33.0	0.5	0.5	17.9	0.0	37.0	5.4	9.9	15.4	4.3	37.6	32.5	0.0	1.9	104	
Өрхийн тэргүүлэгчийн үндэс угсаа																				
Халх	63.3	640	1.0	0.0	27.7	0.8	1.0	16.7	0.1	34.3	4.9	9.2	15.2	3.6	32.2	18.0	0.9	1.7	405	
Казах	(19.8)	42	(*)	(*)	(*)	(*)	(*)	(*)	(*)	(*)	(*)	(*)	(*)	(*)	(*)	(*)	(*)	(*)	(*)	8
Бусад	56.3	143	0.0	0.0	14.9	0.0	2.3	9.3	0.0	35.6	3.5	12.3	21.0	1.4	32.6	12.7	0.8	1.5	81	

* "Боловсрол" нь харуулагдаагүй 2, 0 ажиглагч (жигнэгдээгүй)-ыг харуулаагүй.
 ** "Өрхийн тэргүүлэгчийн үндэс угсаа" нь харуулагдаагүй 3, 1 ажиглагч (жигнэгдээгүй)-ыг харуулаагүй.
 () 25-49 ажиглагч (жигнэгдээгүй) дээр үндэслэн тооцсон
 (*) 25 хүртэлх ажиглагч (жигнэгдээгүй) дээр үндэслэн тооцсон

Хүснэгт РНА.13 БЗДХ-аас урьдчилан сэргийлэх мэдлэг

15-19 насны эмэгтэй болон эрэгтэйчүүдийн хувь, БЗДХ-аас урьдчилан сэргийлэх аргаар, Монгол Улс, 2013 он

Нас	Урьдчилан сэргийлэх арга						Урьдчилан сэргийлэх боломжтой гэдгийг мэддэг хувь		
	Бэлгийн хавьтлыг тэвчих	Бэлгэвч хэрэглэх	Нэг хавьтагчтай байх	Биеэ үнэлэгчтэй бэлгийн хавьтагч орохоос татгалзах	Цус элбүүрлэхээс татгалзах	Нэг удаагийн зүү, тариур хэрэглэх	Бусад	Мэдэхгүй	
Эмэгтэй									
15	33.1	56.6	29.2	1.4	2.9	9.1	9.5	15.2	195
16	30.3	62.7	32.0	2.3	4.0	9.2	8.8	11.4	229
17	25.7	58.6	36.0	4.1	7.0	15.9	8.6	9.4	173
18	30.2	65.4	45.2	2.8	3.4	8.7	6.1	3.3	152
19	23.4	75.9	46.2	1.0	2.3	8.6	8.0	1.7	160
15-19	28.8	63.4	36.9	2.3	3.9	10.3	8.3	8.8	909
Эрэгтэй									
15	30.8	77.6	24.3	1.3	.9	6.9	4.4	5.1	95
16	24.8	87.5	26.3	3.3	2.6	6.4	.6	3.4	101
17	24.0	90.9	28.5	2.3	.7	3.4	3.2	2.2	95
18	24.1	81.7	38.9	8.0	6.7	14.4	5.4	1.1	89
19	17.2	91.9	31.6	5.1	.9	5.2	2.7	1.4	96
15-19	24.2	86.0	29.8	3.9	2.3	7.2	3.2	2.7	476

ХИХ БҮЛЭГ

**ОЛОН НИЙТИЙН
МЭДЭЭЛЛИЙН ХҮРТЭЭМЖ,
МЭДЭЭЛЭЛ ХАРИЛЦАА,
ХОЛБОО, ТЕХНОЛОГИЙН
ХЭРЭГЛЭЭ**

XIX

Энэ удаагийн “НҮТС - 2013”-аар олон нийтийн мэдээллийн хэрэгслийн хүртээмж болон компьютер, интернетийн хэрэглээний талаар мэдээлэл цуглуулсан. 15-49 насны эмэгтэйчүүд, 15-54¹ насны эрэгтэйчүүдээс сонин сэтгүүл, радио, телевизийн хүртээмжийн талаар мэдээлэл цуглуулсан бол 15-24 настай хүмүүсээс компьютер, интернэтийн хэрэглээний талаарх мэдээллийг цуглуулсан бөгөөд дараах үзүүлэлтүүдийг тооцсон:

- Сонин сэтгүүл уншиж, радио сонсож, телевиз үздэг эсэх
- Компьютер хэрэглэж үзсэн болон сүүлийн үед хэрэглэсэн эсэх
- Интернэт хэрэглэж үзсэн болон сүүлийн үед хэрэглэсэн эсэх

Олон нийтийн мэдээллийн хэрэгслийн хүртээмж

Долоо хоногт наад зах нь нэг удаа сонин, сэтгүүл уншсан, радио, FM сонссон, телевиз үзсэн эмэгтэйчүүдийн хувийг Хүснэгт МТ.1-д харуулав.

15-49 насны эмэгтэйчүүдийн 47.8 хувь долоо хоногт наад зах нь нэг удаа сонин уншдаг, 18.6 хувь долоо хоногт наад зах нь нэг удаа радио, FM сонсдог, 96.0 хувь долоо хоногт наад зах нь нэг удаа телевиз үздэг ажээ. Тиймээс хүн амын хамгийн түгээмэл хэрэглэдэг мэдээллийн хэрэгсэл нь телевиз юм. Нийт эмэгтэйчүүдийн 2.2 хувь нь дээрх 3 төрлийн мэдээллийн хэрэгслийн алийг нь ч хэрэглэдэггүй байхад 9.5 хувь гурвууланг нь долоо хоногт наад зах нь нэг удаа хэрэглэдэг байна. Энэ үзүүлэлтийг “ХХС-2010” судалгааны үр дүнтэй харьцуулахад эмэгтэйчүүд (эрэгтэйчүүд)-ийн мэдээллийн хэрэгслийн хэрэглээ буурсан байна. Энэ нь эмэгтэйчүүд (эрэгтэйчүүд)-ийн радио сонсох нь 21.6 (15.7) пунктээр буурсантай холбоотой. Учир нь бусад мэдээллийн хэрэгсэл хэрэглэх буюу сонин унших болон телевиз үзэх нь өмнөх судалгааны дүнтэй харьцуулахад ойролцоо түвшинд байна (Зураг МТ.1 болон МТ.1М-д харуулав).

Зураг МТ.1: Эмэгтэйчүүдийн олон нийтийн мэдээллийн хэрэгслийн хэрэглээ

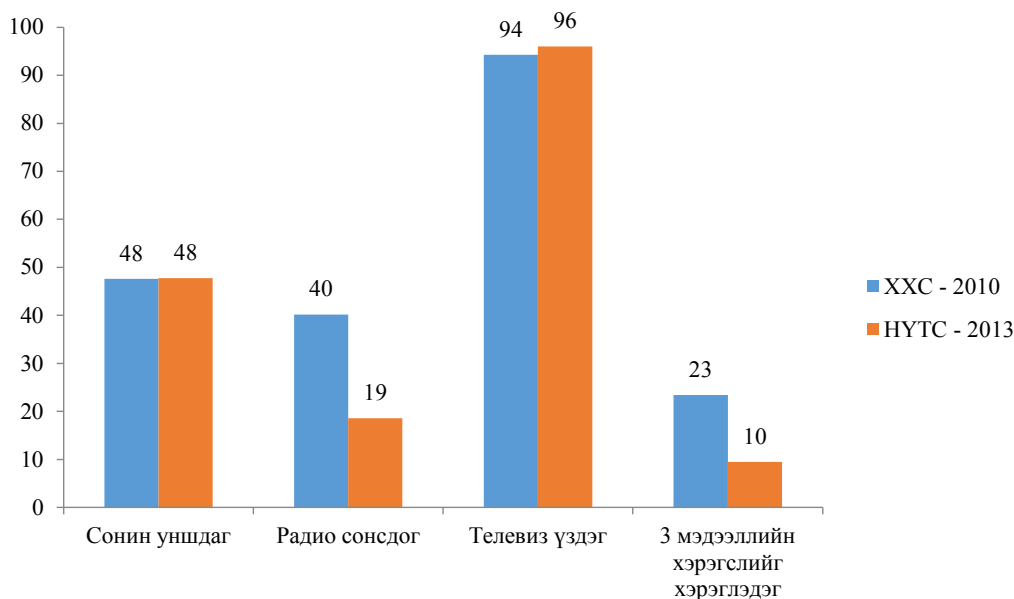

¹ Судалгааны мэдээллийг 15-54 насны эрэгтэйчүүдээс цуглуулсан боловч тайланг бичихдээ олон улсын түвшинд харьцуулах үүднээс 15-49 насны эрэгтэйчүүдийн хувьд тайлбарласан болно.

Зураг МТ.1М: Эрэгтэйчүүдийн олон нийтийн мэдээллийн хэрэгслийн хэрэглээ

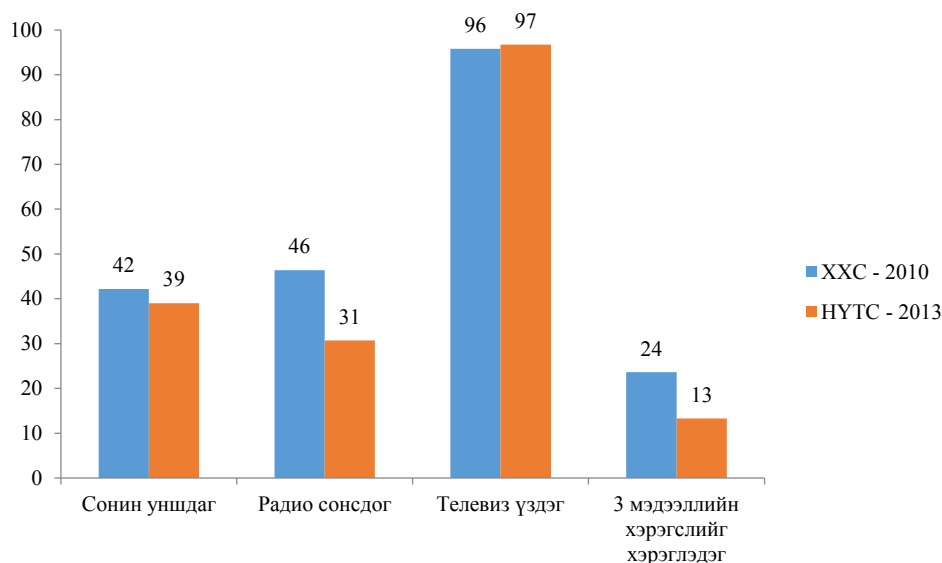

Тухайн хүний боловсролын түвшин, амьдарч буй өрхийн байршил, аж байдлын түвшин зэрэг нь мэдээллийн хэрэгслийн хүртээмж, хэрэглээнд ялгааг бий болгож, тэр дундаа, хэвэлмэл мэдээллийн хэрэгслийн хүртээмж, хэрэглээнд илүү их нөлөөлдөг нь ажиглагдлаа. 3 төрлийн олон нийтийн мэдээллийн хэрэгслийн хэрэглээ дээд боловсролтой эмэгтэйчүүдийн дунд боловсролгүй эмэгтэйчүүдтэй харьцуулахад 3 дахин их байгаа юм. Түүнчлэн, дээгүүр аж байдалтай өрхийн эмэгтэйчүүд сонин болон телевизээс мэдээлэл авах нь илүү байгаа бол доогуур аж байдалтай эмэгтэйчүүдийн хувьд радиогоор мэдээлэл авах нь илүү байна. Олон нийтийн мэдээллийн хэрэгслийн хэрэглээ Улаанбаатар хотод хамгийн өндөр, Хангайн болон Зүүн бүсэд хамгийн бага байв. Баруун бүсийн эмэгтэйчүүдийн хувьд бусад бүсийн эмэгтэйчүүдтэй харьцуулахад сонин унших болон телевиз үзэх нь бага ч радио сонсох нь их байна.

15-49 насны эрэгтэйчүүд эмэгтэйчүүдтэй харьцуулахад 2 төрлийн олон нийтийн мэдээллийн хэрэгслийн хэрэглээ нь бага зэрэг өндөр байна. Эрэгтэйчүүдийн 38.3 хувь нь долоо хоногт наад зах нь нэг удаа сонин уншдаг, 30.8 хувь нь долоо хоногт наад зах нь нэг удаа радио, FM сонсог, 96.8 хувь нь долоо хоногт наад зах нь нэг удаа телевиз үздэг ажээ.

Хүснэгтээс харахад эрэгтэйчүүдийн олон нийтийн мэдээллийн хэрэгслийн хэрэглээ нь шинж байдлаараа ерөнхийдөө эмэгтэйчүүдийн дунд ажиглагдсантай төстэй гэдэг нь харагдаж байна.

Гэсэн хэдий ч эрэгтэйчүүдийн олон нийтийн мэдээллийн хэрэгслийн хэрэглээ нь эмэгтэйчүүдийг бодвол насны хувьд арай өөр хандлагатай байна. Залуу эмэгтэйчүүд ахимаг насны эмэгтэйчүүдээс илүү хэвлэл мэдээллийн 3 төрлийн эх үүсвэрийг хэрэглэх хандлагатай байгаа бол залуу эрэгтэйчүүдийн 3 мэдээллийн хэрэгслийн хэрэглээ ахимаг насны эрэгтэйчүүдээс бага байна. Учир нь тэд долоо хоног бүр сонин/сэтгүүл унших, радио сонсох нь бага байдаг.

3 төрлийн олон нийтийн мэдээллийн хэрэгслийн хэрэглээ дээд боловсролтой эрэгтэйчүүдийн дунд боловсролгүй эрэгтэйчүүдтэй харьцуулахад 7 гаруй дахин их байна. Эмэгтэйчүүдийн адилаар, дээгүүр аж байдалтай болон хотын эрэгтэйчүүд сонин болон телевизээс мэдээлэл авах нь илүү байгаа бол доогуур аж байдалтай болон хөдөөгийн эрэгтэйчүүдийн хувьд радиогоор мэдээлэл авах нь илүү байна. Эрэгтэйчүүдийн олон нийтийн мэдээллийн хэрэгслийн хэрэглээ Улаанбаатар хотод хамгийн өндөр, Хангайн болон Зүүн бүсэд хамгийн бага байна. Баруун бүсийн эрэгтэйчүүд бусад бүсийн эрэгтэйчүүдтэй харьцуулахад сонин унших болон телевиз үзэх нь бага ч радио сонсох нь их байна.

Мэдээлэл, харилцаа холбоо, технологийн хэрэглээ

Судалгаанд хамрагдсан 15-49 насны эмэгтэйчүүд болон эрэгтэйчүүдээс компьютер, интернэтийн хэрэглээний талаарх асуултыг асуусан боловч үзүүлэлтүүдийг 15-24 насны залуучуудын хувьд тооцсон (Хүснэгт МТ.2 болон МТ.2М).

15-24 насны эмэгтэйчүүдийн 88.4 хувь нь компьютер хэрэглэж үзсэн, 80.1 хувь нь сүүлийн 1 жилийн хугацаанд компьютер хэрэглэсэн, 67.0 хувь нь сүүлийн 1 сарын хугацаанд долоо хоног бүр компьютер хэрэглэжээ. Харин интернэтийн хувьд 15-24 насны эмэгтэйчүүдийн 80.9 хувь нь интернэт хэрэглэж үзсэн бөгөөд 74.2 хувь нь сүүлийн 1 жилийн хугацаанд интернэт хэрэглэсэн байна. Интернэтийг илүү ойрхон давтамжтайгаар хэрэглэсэн буюу сүүлийн 1 сарын хугацаанд долоо хоног бүр интернэт хэрэглэсэн залуу эмэгтэйчүүд (эрэгтэйчүүд)-ийн хувь харьцангуй бага 61.2 хувьтай байлаа.

Хүснэгт МТ.2М-ээс харахад залуу эрэгтэйчүүдийн сүүлийн 1 жилийн хугацаанд компьютер болон интернет хэрэглэсэн байдал нь залуу эмэгтэйчүүдийн хандлагатай ижил байна. Сүүлийн 1 жилийн хугацаанд 15-24 насны эрэгтэйчүүдийн 79 хувь нь компьютер хэрэглэсэн, 71.6 хувь нь интернет хэрэглэсэн байна.

“ХХС-2010”-ын үр дүнтэй харьцуулахад залуу эмэгтэйчүүд (эрэгтэйчүүд)-ийн компьютер хэрэглэх, тэр дундаа илүү ойрхон давтамжтайгаар компьютер хэрэглэх нь нэмэгдсэн бөгөөд интернэтийн хэрэглээ нь мөн компьютерийн хэрэглээтэй ойролцоо түвшинд хүрсэн байна.

Зураг МТ.2: Залуу эмэгтэйчүүдийн компьютер болон интернэтийн хэрэглээ

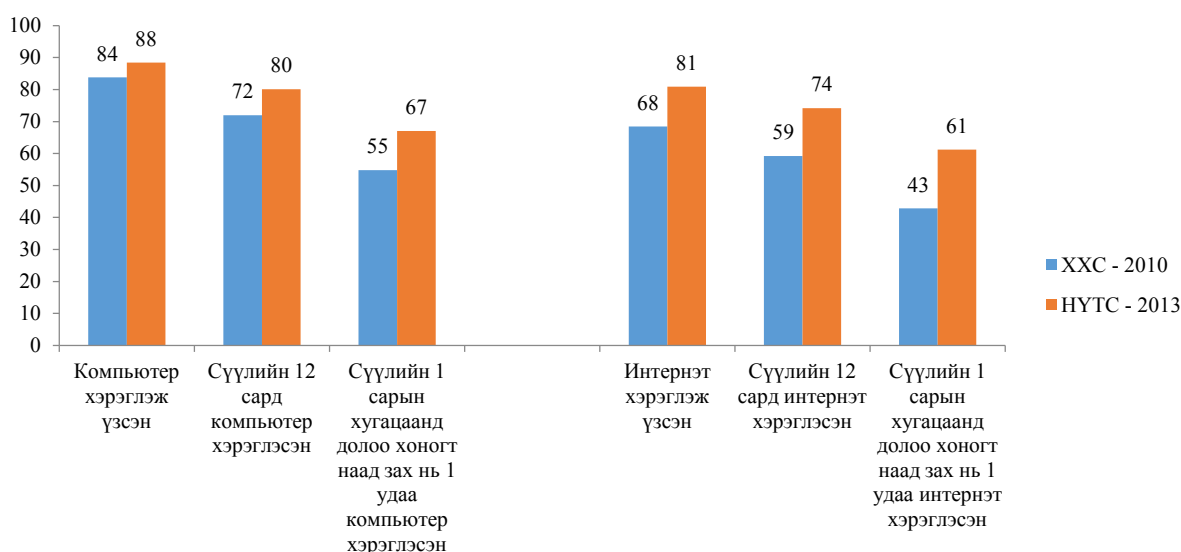

Зураг МТ.2М: Залуу эрэгтэйчүүдийн компьютер болон интернэтийн хэрэглээ

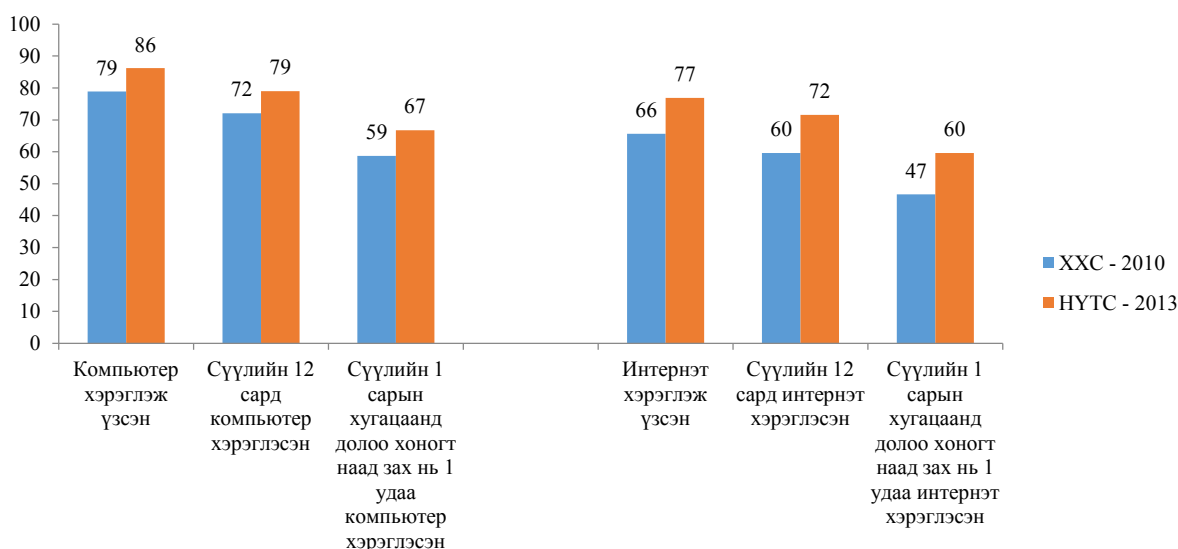

Сүүлийн 1 жилийн хугацааны компьютер болон интернэтийн хэрэглээ 15-19 насны эмэгтэйчүүд, эрэгтэйчүүдийн дунд илүү их өргөн хүрээтэй байгаа нь залуучууд шинэ технологийг илүү хялбар сурч, илүү их хэрэглэдэг гэсэн нийтлэг ойлголтыг бататгаж байна. Компьютер болон интернэтийн хэрэглээний түвшин тухайн хувь хүний боловсролын түвшин, өрхийн байршил болон аж байдлаас ихээхэн хамаарч байна.

Дээд болон түүнээс дээш боловсролтой залуу эмэгтэйчүүд болон эрэгтэйчүүдийг (эмэгтэйчүүдийн 93.8 хувь, эрэгтэйчүүдийн 99.3 хувь) бага боловсролтой (эмэгтэйчүүдийн 21.0 хувь, эрэгтэйчүүдийн 17.4 хувь) эсвэл боловсролгүй (эмэгтэйчүүдийн 2.4 хувь, эрэгтэйчүүдийн 13.6 хувь) хүмүүстэй харьцуулахад судалгааны өмнөх 1 жилд компьютер ашиглалт нь өндөр байна. Түүнчлэн, хотын залуу эмэгтэйчүүдийг (87.2 хувь) хөдөөгийнхтэй (39.0 хувь) харьцуулахад судалгааны өмнөх 1 жилийн хугацаанд интернэтийг 2 дахин илүү их хэрэглэсэн байна. 15-24 насны эмэгтэйчүүд болон эрэгтэйчүүдийн сүүлийн 1 жилийн интернэтийн хэрэглээ Улаанбаатар хотод (эмэгтэйчүүдийн 92.2 хувь, эрэгтэйчүүдийн 94.4 хувь) хамгийн их байхад Баруун бүсэд (эмэгтэйчүүдийн 37.8 хувь, эрэгтэйчүүдийн 32.0 хувь) хамгийн бага, мөн дээгүүр аж байдалтай өрхийн залуу эмэгтэйчүүдийн 98.1 хувь интернэт хэрэглэж байхад доогуур аж байдалтай өрхийн эмэгтэйчүүдийн дунд эсрэгээрээ дөнгөж 4 хүний 1 нь хэрэглэдэг (26.8 хувь) байв.

Хүснэгтээс харахад, залуу эрэгтэйчүүдийн компьютер, интернетийн хэрэглээг шинж байдлаарх ялгаа нь ерөнхийдөө залуу эмэгтэйчүүдийн дунд ажиглагдаж буй хандлагатай төстэй байна. Ядуу өрхийн залуу эрэгтэйчүүдийн 26.1 хувь нь судалгааны өмнөх 1 жилийн хугацаанд интернет хэрэглэж байхад чинээлэг өрхийн залуу эрэгтэйчүүд (99.3 хувь)–ийн хувьд бараг бүх нийтийн хэрэглээ болсон байна. Эдгээр ялгаа сүүлийн нэг сарын хугацаанд компьютер, интернет ашиглалтанд эмэгтэй, эрэгтэйчүүдийн аль алинд нь бүр ч илүү байна.

ОЛОН НИЙГИЙН МЭДЭЭЛЛИЙН ХЭРЭГСЛИЙН ХҮРТЭЭМЖ, МЭДЭЭЛЭЛ

Хүснэгт МТ.1: Эмэгтэйчүүдийн олон нийтийн мэдээллийн хэрэгслийн хэрэглээ

Олон нийтийн мэдээллийн хэрэгсэл хэрэглэдэг 15-49 насны эмэгтэйчүүдийн хувь, 7 хоногт суурилснаар, Монгол Улс, 2013 он

	15-49 эмэгтэйчүүдийн хувь:			7 хоногт наад зах нь 1 удаа 3 мэдээллийн хэрэгслийг хэрэглэдэг ¹	7 хоногт наад зах нь 1 удаа ямар нэг мэдээллийн хэрэгслийг хэрэглэдэг	7 хоногт 1 удаа ч мэдээллийн хэрэгсэл хэрэглэдэггүй	15-49 насны эмэгтэйчүүдийн тоо
	7 хоногт наад зах нь 1 удаа сонин уншдаг	7 хоногт наад зах нь 1 удаа радио сонсдог	7 хоногт наад зах нь 1 удаа телевиз үздэг				
Бүгд	47.8	18.6	96.0	9.5	97.8	2.2	12830
Бүс							
Баруун	36.1	26.2	91.3	9.3	95.5	4.5	1587
Хангай	42.4	18.8	94.7	8.6	96.7	3.3	2557
Төв	50.5	19.4	96.7	9.6	98.1	1.9	2063
Зүүн	40.5	13.9	96.7	5.2	97.9	2.1	926
Улаанбаатар	53.6	16.8	97.5	10.7	98.8	1.2	5696
Хот, хөдөө							
Хот	52.4	16.6	97.7	10.2	98.9	1.1	8532
Хөдөө	38.5	22.5	92.7	8.2	95.7	4.3	4298
Байршил							
Нийслэл	53.6	16.8	97.5	10.7	98.8	1.2	5696
Аймгийн төв	50.0	16.1	97.9	9.3	99.1	0.9	2836
Сумын төв	51.2	12.5	96.6	5.9	97.7	2.3	1389
Хөдөө	32.5	27.3	90.9	9.3	94.7	5.3	2910
Насны бүлэг							
15-19	55.3	18.7	94.9	11.5	98.0	2.0	1595
20-24	48.5	17.6	96.6	9.2	98.1	1.9	1765
25-29	41.4	14.5	96.0	6.4	97.3	2.7	2012
30-34	44.7	19.6	95.8	9.1	97.5	2.5	2002
35-39	47.9	18.9	96.3	9.6	97.8	2.2	2010
40-44	50.0	19.6	96.1	10.8	98.0	2.0	1816
45-49	48.6	21.6	96.2	10.6	98.0	2.0	1631
Боловсрол *							
Боловсролгүй	6.6	22.8	79.5	2.9	86.0	14.0	488
Бага	21.2	25.4	90.7	6.2	93.7	6.3	563
Суурь	40.5	21.7	95.0	9.9	97.6	2.4	2488
Бүрэн дунд	48.2	17.8	97.2	9.6	98.6	1.4	3520
Техникийн болон тусгай мэргэжлийн дунд	46.5	20.1	96.8	9.1	98.6	1.4	1408
Дээд	60.0	15.6	97.9	10.6	98.9	1.1	4361
Өрхийн аж байдлын түвшин							
Доогуур	26.9	31.3	89.3	9.4	93.9	6.1	2311
Дунджаас доогуур	40.1	16.5	96.6	8.1	97.8	2.2	2412
Дундаж	51.0	14.4	98.1	8.5	98.9	1.1	2528
Дунджаас дээгүүр	57.2	17.5	97.7	11.8	99.0	1.0	2753
Дээгүүр	59.4	14.7	97.5	9.5	98.9	1.1	2826
Өрхийн тэргүүлэгчийн үндэс угсаа**							
Халх	49.4	17.7	96.8	9.7	98.2	1.8	10435
Казах	35.0	40.3	81.8	12.7	92.0	8.0	449
Бусад	42.2	18.0	95.1	8.0	97.0	3.0	1920

¹ НҮТС-ны үзүүлэлт 10.1 - Олон нийтийн мэдээллийн хэрэгслийн хэрэглээ

* "Боловсрол" нь хариулагдаагүй 1 ажиглалт (жигнээгүй)-ыг харуулаагүй.

** "Өрхийн тэргүүлэгчийн үндэс угсаа" нь хариулагдаагүй 30 ажиглалт (жигнээгүй)-ыг харуулаагүй.

Хүснэгт МТ.1М: Эргэтэйчүүдийн олон нийтийн мэдээллийн хэрэгслийн хэрэглээ

Олон нийтийн мэдээллийн хэрэгсэл хэрэглэдэг 15-49(54) насны эргэтэйчүүдийн хувь, 7 хоногт суурилснаар, Монгол Улс, 2013 он

	Эргэтэйчүүдийн хувь:			7 хоногт наад зах нь 1 удаа 3 мэдээллийн хэрэгслийг хэрэглэдэг ¹	7 хоногт наад зах нь 1 удаа ямар нэг мэдээллийн хэрэгслийг хэрэглэдэг	7 хоногт 1 удаа ч мэдээллийн хэрэгсэл хэрэглэдэггүй	Эргэтэйчүүдийн тоо
	7 хоногт наад зах нь 1 удаа сонин уншдаг	7 хоногт наад зах нь 1 удаа радио сонсдог	7 хоногт наад зах нь 1 удаа телевиз үздэг				
Бүгд (15-49)	38.3	30.8	96.8	13.1	98.3	1.7	5745
Бүгд (15-54)	39.0	30.7	96.7	13.3	98.3	1.7	6279
Бүс							
Баруун	33.6	34.2	93.1	11.0	96.6	3.4	768
Хангай	29.1	27.2	97.1	8.3	98.3	1.7	1150
Төв	40.1	25.3	95.7	11.1	97.9	2.1	954
Зүүн	35.3	27.0	97.9	9.3	99.1	0.9	411
Улаанбаатар	43.9	34.2	98.1	17.4	99.0	1.0	2461
Хот, хөдөө							
Хот	42.5	32.1	98.1	16.0	98.9	1.1	3633
Хөдөө	31.0	28.6	94.7	8.1	97.3	2.7	2112
Байршил							
Нийслэл	43.9	34.2	98.1	17.4	99.0	1.0	2461
Аймгийн төв	39.7	27.6	98.0	13.1	98.9	1.1	1172
Сумын төв	44.1	20.7	96.1	8.9	97.9	2.1	605
Хөдөө	25.8	31.8	94.1	7.7	97.1	2.9	1507
Насны бүлэг							
15-19	36.2	21.8	97.1	9.6	98.2	1.8	828
20-24	35.3	29.8	97.0	10.0	98.9	1.1	788
25-29	36.6	31.6	96.9	13.3	97.8	2.2	952
30-34	32.7	34.0	96.4	14.0	98.3	1.7	830
35-39	41.2	34.2	97.3	15.7	98.4	1.6	868
40-44	43.8	32.7	96.0	15.0	98.4	1.6	788
45-49	43.3	31.4	97.1	14.1	98.5	1.5	693
Боловсрол*							
Боловсролгүй	8.9	26.7	88.6	2.7	93.0	7.0	434
Бага	22.7	33.9	94.2	9.6	97.2	2.8	493
Суурь	32.2	28.3	97.1	9.1	98.6	1.4	1491
Бүрэн дунд	41.5	32.6	98.0	14.8	98.9	1.1	1471
Техникийн болон тусгай мэргэжлийн дунд	41.1	31.4	97.7	14.3	99.0	1.0	660
Дээд	57.7	31.7	98.7	20.5	99.3	0.7	1193
Өрхийн аж байдлын түвшин							
Доогуур	22.1	35.1	92.4	7.6	96.0	4.0	1212
Дунджаас доогуур	33.2	26.9	97.5	10.5	98.8	1.2	1100
Дундаж	37.9	27.5	97.8	10.9	98.4	1.6	1069
Дунджаас дээгүүр	43.7	33.0	98.6	16.3	99.6	0.4	1245
Дээгүүр	55.2	30.8	98.0	20.2	99.1	0.9	1120
Өрхийн тэргүүлэгчийн үндэс угсаа**							
Халх	38.6	30.5	97.5	13.3	98.7	1.3	4612
Казах	21.9	43.3	85.7	9.2	93.5	6.5	212
Бусад	41.2	29.6	96.2	13.1	98.0	2.0	909

¹ НҮТС-ны үзүүлэлт 10.1 - Олон нийтийн мэдээллийн хэрэгслийн хэрэглээ

* "Боловсрол" нь хариулагдаагүй 2 ажиглалт (жигнээгүй)-ыг харуулаагүй.

** "Өрхийн тэргүүлэгчийн үндэс угсаа" нь хариулагдаагүй 15 ажиглалт (жигнээгүй)-ыг харуулаагүй.

Хүснэгт МТ.2: Залуу эмэгтэйчүүдийн компьютер болон интернэтийн хэрэглээ

Компьютер болон интернэт хэрэглэж үзсэн, судалгааны өмнөх 12 сард, судалгааны өмнөх 1 сард 7 хоногт наад зах нь нэг удаа компьютер болон интернэт хэрэглэсэн 15-24 насны эмэгтэйчүүдийн хувь, Монгол Улс, 2013 он

	15-24 насны эмэгтэйчүүдийн хувь:						15-24 насны эмэгтэйчүүдийн тоо
	Компьютер хэрэглэж үзсэн	Сүүлийн 12 сард компьютер хэрэглэсэн ¹	Сүүлийн 1 сарын хугацаанд долоо хоногт наад зах нь 1 удаа компьютер хэрэглэсэн	Интернэт хэрэглэж үзсэн	Сүүлийн 12 сард интернэт хэрэглэсэн ²	Сүүлийн 1 сарын хугацаанд долоо хоногт наад зах нь 1 удаа интернэт хэрэглэсэн	
Бүгд	88.4	80.1	67.0	80.9	74.2	61.2	3359
Бүс							
Баруун	69.7	56.7	41.7	47.4	37.8	24.3	382
Хангай	78.7	66.7	48.4	64.0	52.0	36.1	576
Төв	87.0	74.8	55.7	78.4	67.1	47.4	447
Зүүн	81.7	69.0	54.8	70.6	64.7	47.3	194
Улаанбаатар	96.8	92.2	82.8	95.5	92.2	82.5	1760
Хот, хөдөө							
Хот	95.3	89.0	77.8	92.3	87.2	75.5	2452
Хөдөө	69.8	56.1	38.0	50.0	39.0	22.6	907
Байршил							
Нийслэл	96.8	92.2	82.8	95.5	92.2	82.5	1760
Аймгийн төв	91.6	81.0	64.9	84.3	74.6	57.7	692
Сумын төв	84.0	74.8	53.8	68.6	55.7	35.2	284
Хөдөө	63.3	47.5	30.8	41.5	31.3	16.9	623
Насны бүлэг							
15-19	91.6	85.7	74.0	81.8	75.6	64.0	1595
20-24	85.6	75.1	60.7	80.1	72.8	58.7	1765
Боловсрол*							
Боловсролгүй	6.9	2.4	1.1	4.5	2.4	1.1	90
Бага	30.4	21.0	15.7	18.3	17.0	7.2	55
Суурь	86.2	79.7	68.2	73.3	67.5	53.6	1018
Бүрэн дунд	94.2	86.3	73.6	88.7	82.3	71.8	1247
Техникийн болон тусгай мэргэжлийн дунд	79.8	48.6	25.2	66.1	46.9	25.1	222
Дээд	98.8	93.8	78.9	96.9	91.1	76.3	726
Өрхийн аж байдлын түвшин							
Доогуур	58.6	42.5	26.6	37.0	26.8	15.5	520
Дунджаас доогуур	84.3	70.3	50.2	73.9	63.7	42.3	656
Дундаж	92.4	80.8	63.9	83.7	72.8	55.2	683
Дунджаас дээгүүр	98.1	95.9	86.2	96.7	93.7	82.8	779
Дээгүүр	99.5	98.6	93.7	99.3	98.1	93.7	721
Өрхийн тэргүүлэгчийн үндэс угсаа**							
Халх	90.3	82.6	69.1	84.1	77.9	64.7	2715
Казах	63.5	50.1	40.9	47.5	34.2	27.4	130
Бусад	85.2	75.3	63.0	72.7	64.9	51.7	508

¹ НҮТС-ны үзүүлэлт 10.2 - Компьютерийн хэрэглээ

² НҮТС-ны үзүүлэлт 10.3 - Интернэтийн хэрэглээ

* "Боловсрол" нь хариулагдаагүй 1 ажиглалт (жигнээгүй)-ыг харуулаагүй.

** "Өрхийн тэргүүлэгчийн үндэс угсаа" нь хариулагдаагүй 8 ажиглалт (жигнээгүй)-ыг харуулаагүй.

Хүснэгт МТ.2М: Залуу эрэгтэйчүүдийн компьютер болон интернэтийн хэрэглээ

Компьютер болон интернэт хэрэглэж үзсэн, судалгааны өмнөх 12 сард, судалгааны өмнөх 1 сард 7 хоногт наад зах нь нэг удаа компьютер болон интернэт хэрэглэсэн 15-24 насны эрэгтэйчүүдийн хувь, Монгол Улс, 2013 он

	15-24 насны эрэгтэйчүүдийн хувь:						
	Компьютер хэрэглэж үзсэн	Сүүлийн 12 сард компьютер хэрэглэсэн ¹	Сүүлийн 1 сарын хугацаанд долоо хоногт наад зах нь 1 удаа компьютер хэрэглэсэн	Интернэт хэрэглэж үзсэн	Сүүлийн 12 сард интернэт хэрэглэсэн ²	Сүүлийн 1 сарын хугацаанд долоо хоногт наад зах нь 1 удаа интернэт хэрэглэсэн	15-24 насны эрэгтэйчүүдийн тоо
Бүгд	86.2	79.0	66.8	76.8	71.6	59.6	1615
Бүс							
Баруун	71.2	55.9	42.1	39.5	32.0	22.4	200
Хангай	73.4	63.1	47.0	58.5	50.5	37.5	294
Төв	78.8	69.9	50.3	69.7	61.7	43.9	228
Зүүн	76.0	60.6	44.9	59.7	52.4	38.0	97
Улаанбаатар	98.0	95.6	87.6	97.1	94.4	84.2	796
Хот, хөдөө							
Хот	95.4	91.7	82.2	92.2	88.9	77.3	1098
Хөдөө	66.6	52.1	33.9	44.2	34.8	21.9	517
Байршил							
Нийслэл	98.0	95.6	87.6	97.1	94.4	84.2	796
Аймгийн төв	88.6	81.5	68.0	79.3	74.3	59.2	302
Сумын төв	80.2	72.6	49.3	63.5	55.6	36.5	146
Хөдөө	61.2	44.0	27.8	36.6	26.6	16.1	371
Насны бүлэг							
15-19	89.2	83.3	70.9	76.8	71.5	59.5	828
20-24	83.0	74.6	62.4	76.8	71.6	59.7	788
Боловсрол*							
Боловсролгүй	19.4	13.6	7.0	10.0	10.0	4.3	79
Бага	32.2	17.4	6.6	15.7	6.6	6.6	67
Суурь	86.3	78.7	65.1	70.4	63.7	49.2	521
Бүрэн дунд	96.1	90.1	81.4	90.1	85.5	77.7	601
Техникийн болон тусгай мэргэжлийн дунд	87.1	70.5	43.2	78.8	68.2	40.9	142
Дээд	100.0	99.3	87.4	99.1	98.6	84.9	203
Өрхийн аж байдлын түвшин							
Доогуур	57.9	40.4	24.5	35.2	26.1	14.0	316
Дунджаас доогуур	85.1	74.6	55.5	68.8	61.4	44.0	342
Дундаж	88.9	83.8	70.9	83.5	77.0	62.7	300
Дунджаас дээгүүр	98.3	95.7	86.6	96.5	93.5	82.8	343
Дээгүүр	100.0	100.0	96.0	99.7	99.3	94.2	313
Өрхийн тэргүүлэгчийн үндэс угсаа**							
Халх	87.5	81.2	69.6	80.0	74.7	62.9	1268
Казах	70.9	55.5	43.1	43.7	33.8	20.5	67
Бусад	83.5	75.1	60.1	70.8	66.3	54.0	277

¹ НҮТС-ны үзүүлэлт 10.2 - Компьютерийн хэрэглээ

² НҮТС-ны үзүүлэлт 10.3 - Интернэтийн хэрэглээ

* "Боловсрол" нь хариулагдаагүй 2 ажиглалт (жигнээгүй)-ыг харуулаагүй.

** "Өрхийн тэргүүлэгчийн үндэс угсаа" нь хариулагдаагүй 4 ажиглалт (жигнээгүй)-ыг харуулаагүй.

**XX
БҮЛЭГ**

**ТАМХИ, АРХИ,
СОГТУУРУУЛАХ УНДААНЫ
ХЭРЭГЛЭЭ**



Тамхи гэдэг нь сорох, үнэрлэх, зажлах зорилгоор тамхины түүхий эдийн навчийг бүхлээр болон хэсэгчлэн хийсэн бүтээгдэхүүнийг хэлнэ. Тамхи татах нь үхэлд хүргэх олон төрлийн өвчин үүсгэх эрсдэлийг нэмэгдүүлдэг. Түүнчлэн, зүрх судасны болон амьсгалын замын өвчлөлийг нэмэгдүүлж, уушгины болон бусад төрлийн хорт хавдрын суурь шалтгаан болдог билээ.

Архи, согтууруулах ундаа хэтрүүлэн хэрэглэх нь хүний эрүүл мэндэд олон төрлийн хор хөнөөлтэй эрсдэлийг бий болгодог. Урт хугацаанд архи, согтууруулах ундаа хэтрүүлэн хэрэглэснээр мэдрэл, зүрх судас, элэг зэрэг эрхтэн тогтолцооны өвчин тусахаас гадна нийгэмд эзлэх байр суурь, харилцаанд сөргөөр нөлөөлдөг. Архи, согтууруулах ундаа хэрэглэснээр осолд өртөх, бэлгийн хүчирхийлэл үйлдэх, өртөх, түүнчлэн, хүүхэдтэй зүй бусаар харьцах зэрэг үйлдэл хийхэд хүргэдэг.¹

Бид НҮТС-2013-аар 15-49 насны эмэгтэйчүүд болон 15-54² насны эрэгтэйчүүдийн тамхи, архи, согтууруулах ундааны хэрэглээний талаарх мэдээллийг цуглуулсан бөгөөд уг мэдээллээр 15-49 насны эмэгтэйчүүд, эрэгтэйчүүдийн дунд дараах үзүүлэлтүүдийг тооцсон. Үүнд:

- Янжуур татаж үзсэн, одоо татдаг болон анх тамхи татсан нас;
- Дүнсэн, навчин зэрэг бусад утаатай тамхи болон утаагүй тамхийг татаж үзсэн, одоо татдаг эсэх;
- Янжуур, дүнсэн, навчин зэрэг утаатай тамхи болон утаагүй тамхины эрчимтэй хэрэглээ;
- Архи, согтууруулах ундааг хэрэглэж үзсэн болон анх архи, согтууруулах ундаа уусан нас;
- Архи, согтууруулах ундаа одоогийн хэрэглээ уудаг болон эрчимтэй хэрэглээ.

Тамхины хэрэглээ

Тамхи татаж үзсэн болон одоо тамхи татдаг 15-49 насны эмэгтэйчүүдийн мэдээллийг Хүснэгт ТА.01-д, 15-49 насны эрэгтэйчүүдийнхийг Хүснэгт ТА.01М-д харуулав.

Монгол Улсад эрэгтэйчүүдийн дунд тамхины хэрэглээ эмэгтэйчүүдтэй харьцуулахад их байгаа бөгөөд судалгаанд хамрагдсан 15-49 насны нийт эрэгтэйчүүдийн 87.0 хувь, эмэгтэйчүүдийн 37.2 хувь нь тамхи татаж үзсэн гэжээ. Мөн насны эмэгтэйчүүдийн 7.8 хувь, эрэгтэйчүүдийн 56.1 хувь нь судалгааны өмнөх 1 сарын хугацаанд янжуур, утаатай болон утаагүй төрлийн бусад тамхийг хэрэглэсэн байна.

Тамхи татдаг эрэгтэйчүүд хот, хөдөөд ижил хувьтай байхад хотын эмэгтэйчүүдийн (9.8 хувь) дунд тамхи татах нь хөдөөгийн эмэгтэйчүүдтэй (3.7 хувь) харьцуулахад даруй 2.6 дахин их байв. Бүсээр авч үзвэл Улаанбаатар хотын эрэгтэйчүүд (58.8 хувь), эмэгтэйчүүд (11.9 хувь) хамгийн их тамхи татдаг байна. Судалгааны өмнөх 1 сарын хугацаанд эрэгтэйчүүд, эмэгтэйчүүдийн дунд янжуурыг (эмэгтэйчүүдийн 6.1 хувь, эрэгтэйчүүдийн 40.2 хувь) хамгийн их татаж байна.

Судалгааны өмнөх 1 сарын хугацаанд тамхины хэрэглээг өрхийн аж байдлын түвшингээр харвал хамгийн чинээлэг өрхийн эмэгтэйчүүд 10.2 хувь, дундаас доогуур өрхийн эрэгтэйчүүд 59.0 бусад бүлгүүдээсээ хамгийн их хэрэглэж байна.

¹ АНУ-ын өвчний хяналт болон урьдчилан сэргийлэх төв, <http://www.cdc.gov/>

² Судалгааны мэдээллийг 15-54 насны эрэгтэйчүүдээс цуглуулсан боловч тайланг бичихдээ олон улсын түвшинд харьцуулах үүднээс 15-49 насны эрэгтэйчүүдийн хувьд тайлбарласан болно.

Зураг ТА.1: Тамхи хэрэглэж үзсэн болон одоо хэрэглэж буй хүмүүс

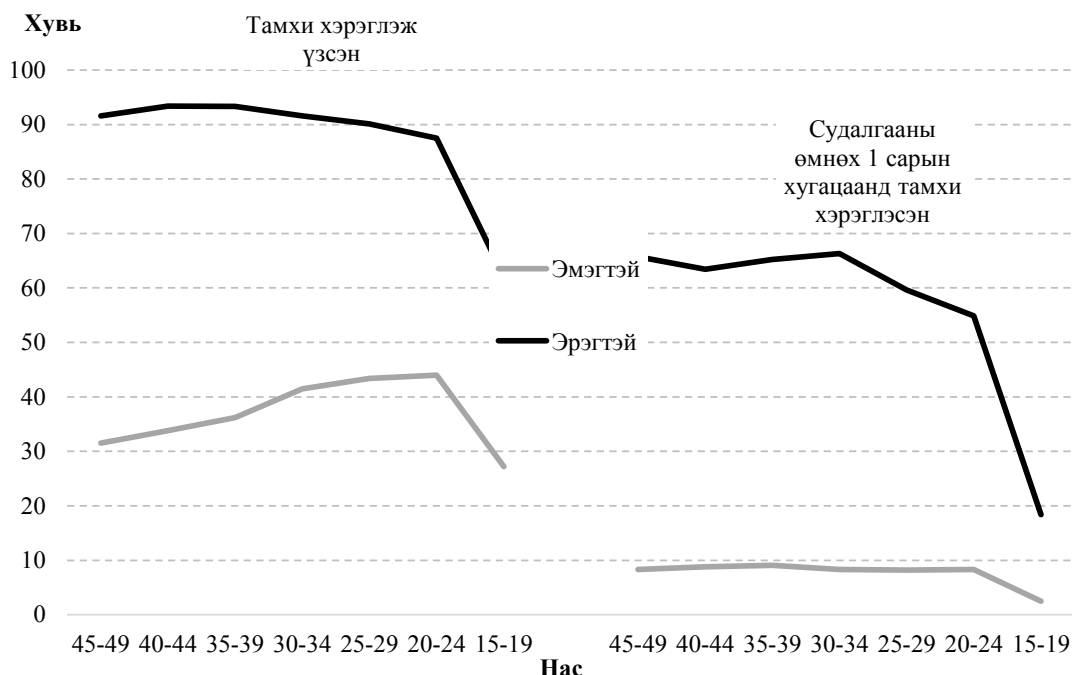

“НҮТС-2013” судалгааны дүнгээр 15-49 насны эрэгтэйчүүдийн 17.2 хувь, харин эмэгтэйчүүдийн 0.8 хувь нь 15 нас хүрэхээсээ өмнө тамхи татаж үзжээ (Хүснэгт ТА.2 болон ТА.2М). 15-24 насны эмэгтэйчүүдийн 1.3 хувь нь 15 нас хүрэхээсээ өмнө тамхи татаж үзсэн байхад 40-49 насны эмэгтэйчүүдийн ердөө 0.7 хувь нь 15 нас хүрэхээсээ өмнө тамхи татаж үзсэн байв. Эрэгтэйчүүдийн хувьд 15-19 насны залуучуудын 16.4 хувь, 20-24 насны залуучуудын 15.3 хувь нь 15 нас хүрэхээсээ өмнө тамхи татаж үзсэн байхад 30-34 насны эрэгтэйчүүдийн 19.3 хувь, 45-49 насны эрэгтэйчүүдийн 19.1 хувь нь 15 нас хүрэхээсээ өмнө тамхи татаж үзжээ. Эндээс харахад сүүлийн үед эмэгтэйчүүд эрт тамхи татаж үзэх, тамхи татах нь эрэгтэйчүүдтэй харьцуулахад ихээр нэмэгдэж байна.

Хүснэгт ТА.2М-д үзүүлснээр эрэгтэйчүүдийн 23.5 хувь нь судалгаанаас өмнөх 1 хоногт 20-иос олон ширхэг тамхи татсан байна. Эмэгтэйчүүдийн хувьд өдөрт татдаг тамхины хэмжээ харьцангуй бага бөгөөд тамхи татдаг эмэгтэйчүүдийн 6.1 хувь нь сүүлийн 1 хоногт 20-иос олон ширхэг тамхи татсан байна. Эмэгтэйчүүдийн 20.7 хувь, эрэгтэйчүүдийн 57.7 хувь нь сүүлийн 1 хоногт 10-аас олон ширхэг тамхи татжээ.

Архи, согтууруулах ундааны хэрэглээ

Хүснэгт ТА.3-д 15-49 насны эмэгтэйчүүдийн архи, согтууруулах ундааны хэрэглээг харуулав. Монгол Улсад 15-49 насны эмэгтэйчүүдийн 29.5 хувь нь судалгаанаас өмнөх 1 сарын хугацаанд архи, согтууруулах ундаа уусан байна. Эмэгтэйчүүдийн 20.9 хувь нь архи огт ууж үзээгүй байхад 0.8 хувь нь 15 нас хүрэхээсээ өмнө архи, согтууруулах ундаа ууж үзжээ. Өсвөр насны охидын хувьд 15 нас хүрэхээсээ өмнө архи, согтууруулах ундаа ууж үзсэн хувь нь (3.5 хувь) бусад насны бүлгийн эмэгтэйчүүдийнхээс өндөр байна.

Эрэгтэйчүүдийн дунд архи, согтууруулах ундааны хэрэглээ эмэгтэйчүүдтэй харьцуулахад илүү байна (Хүснэгт ТА.3М-ээс харна уу). 15-49 насны эрэгтэйчүүдийн 52.1 хувь нь судалгааны өмнөх 1 сарын хугацаанд архи, согтууруулах ундаа уусан байна. Эрэгтэйчүүдийн дунд (3.6 хувь) 15 нас хүрэхээсээ өмнө архи, согтууруулах ундаа ууж үзэх нь эмэгтэйчүүдтэй (0.8 хувь) харьцуулахад илүү их байна. Хүснэгт ТА.3Т-ээс харахад залуу эрэгтэйчүүдийн дунд 15 нас хүрэхээсээ өмнө архи ууж үзэх нь бусад насны эрэгтэйчүүдтэй харьцуулахад их байна. Тухайлбал, 15-34 насны залуучуудын 3.8-5.4 хувь

нь 15 нас хүрэхээсээ өмнө архи, согтууруулах ундаа ууж үзсэн байхад бусад насны эрэгтэйчүүдийн дунд энэ нь ердөө 1.1-2.8 хувь байна.

Эрэгтэйчүүд, эмэгтэйчүүдийн архи, согтууруулах ундааны хэрэглээ бүс, байршил болон боловсролын түвшнээр харилцан адилгүй, өрхийн аж байдлын түвшингээр маш их ялгаатай байна. Тодруулбал, хотын, дээгүүр аж байдалтай өрхийн, боловсролтой эрэгтэйчүүд, эмэгтэйчүүдийн дунд архи, согтууруулах ундаа илүү их хэрэглэх хандлагатай байна. Мөн Улаанбаатар хотын (эмэгтэй 36.5 хувь, эрэгтэй 57.1) насанд хүрэгчдийн дунд архи, согтууруулах ундааны хэрэглээ хамгийн их байв. 15-19 насныхнаас бусад насны хүн амын дунд архи, согтууруулах ундааны хэрэглээ ялгаа багатай байна.

Хүснэгт ТА.1: Эмэгтэйчүүдийн тамхины хэрэглээ

15-49 насны эмэгтэйчүүдийн хувь, тамхи хэрэглэж байсан байдлаар, Монгол Улс, 2013 он

	Янжуур болон бусад төрлийн тамхийг огт хэрэглэж үзээгүй	Тамхи хэрэглэж үзсэн				Судалгааны өмнөх 1 сарын хугацаанд тамхи хэрэглэсэн				15-49 насны эмэгтэйчүүдийн тоо
		Зөвхөн янжуур	Янжуур болон бусад төрлийн тамхи	Янжуураас бусад төрлийн тамхи	Ямар нэг төрлийн тамхи	Зөвхөн янжуур	Янжуур болон бусад төрлийн тамхи	Янжуураас бусад төрлийн тамхи	Ямар нэг төрлийн тамхи ¹	
Бүгд	62.8	13.0	6.1	18.1	37.2	6.1	0.4	1.3	7.8	12830
Бүс										
Баруун	85.4	4.9	1.6	8.0	14.6	0.8	0.2	0.7	1.7	1587
Хангай	65.4	7.1	4.0	23.5	34.6	2.8	0.2	2.0	5.0	2557
Төв	63.6	10.1	5.0	21.3	36.4	4.4	0.3	1.2	5.9	2063
Зүүн	63.1	6.7	4.1	26.1	36.9	2.2	0.6	2.1	4.8	926
Улаанбаатар	55.1	19.9	8.9	16.1	44.9	10.4	0.5	1.0	11.9	5696
Хот, хөдөө										
Хот	58.6	16.6	7.5	17.2	41.4	8.4	0.4	1.1	9.8	8532
Хөдөө	71.1	5.8	3.2	19.9	28.9	1.6	0.3	1.7	3.7	4298
Байршил										
Нийслэл	55.1	19.9	8.9	16.1	44.9	10.4	0.5	1.0	11.9	5696
Аймгийн төв	65.8	9.9	4.7	19.5	34.2	4.4	0.2	1.1	5.7	2836
Сумын төв	67.8	6.8	3.5	22.0	32.2	2.9	0.1	1.5	4.6	1389
Хөдөө	72.8	5.3	3.1	18.9	27.2	1.0	0.4	1.8	3.2	2910
Насны бүлэг										
15-19	72.8	6.7	1.6	19.0	27.2	1.5	0.0	1.0	2.5	1595
20-24	56.0	18.6	8.5	16.9	44.0	6.7	0.3	1.3	8.3	1765
25-29	56.6	15.2	7.8	20.3	43.4	6.7	0.4	1.1	8.2	2012
30-34	58.5	15.1	7.9	18.6	41.5	6.5	0.6	1.2	8.3	2002
35-39	63.8	13.0	4.9	18.3	36.2	7.3	0.3	1.5	9.1	2010
40-44	66.2	11.4	6.0	16.5	33.8	7.1	0.5	1.2	8.8	1816
45-49	68.5	9.3	5.1	17.1	31.5	6.3	0.4	1.7	8.3	1631
Боловсрол*										
Боловсролгүй	72.6	6.7	4.3	16.4	27.4	2.5	0.5	1.5	4.5	488
Бага	70.7	6.0	4.0	19.3	29.3	3.2	0.3	1.9	5.4	563
Суурь	72.8	7.7	2.9	16.6	27.2	4.0	0.4	1.4	5.7	2488
Бүрэн дунд Техникийн болон тусгай мэргэжлийн дунд	62.2	14.5	6.6	16.7	37.8	7.5	0.5	0.9	8.9	3520
Дээд	63.9	11.9	5.7	18.6	36.1	6.9	0.5	1.2	8.5	1408
5 хүртэлх насны хүүхэдтэй өрх										
Наад зах нь нэг хүүхэдтэй	61.9	13.2	6.1	18.8	38.1	5.0	0.4	1.2	6.5	5674
Байхгүй	63.6	12.8	6.0	17.6	36.4	7.0	0.4	1.4	8.8	7156
Өрхийн аж байдлын түвшин										
Доогуур	72.8	5.2	2.8	19.2	27.2	1.2	0.3	2.2	3.8	2311
Дундаас доогуур	68.9	11.2	4.5	15.3	31.1	5.6	0.3	1.0	6.9	2412
Дундаж	62.8	13.9	5.2	18.1	37.2	6.9	0.3	1.0	8.2	2528
Дундаас дээгүүр	58.6	14.6	7.0	19.8	41.4	7.1	0.4	1.5	9.0	2753
Дээгүүр	53.6	18.4	9.9	18.1	46.4	9.0	0.4	0.8	10.2	2826
Өрхийн тэргүүлэгчийн үндэс угсаа**										
Халх	60.8	13.7	6.5	19.0	39.2	6.7	0.4	1.3	8.4	10435
Казах	94.4	3.6	0.5	1.5	5.6	0.2	0.0	0.2	0.4	449
Бусад	66.5	11.5	5.0	17.1	33.5	4.3	0.2	1.3	5.8	1920

¹ НУТС-ны үзүүлэлт 12.1 - Тамхины хэрэглээ

* "Боловсрол" нь хариулагдаагүй 1 ажиглалт (жигнээгүй)-ыг харуулаагүй.

** "Өрхийн тэргүүлэгчийн үндэс угсаа" нь хариулагдаагүй 30 ажиглалт (жигнээгүй)-ыг харуулаагүй.

ТАМХИ, АРХИ, СОГТУУРУУЛАХ УНДААНЫ ХЭРЭГЛЭЭ

Хүснэгт ТА.1М: Эрэгтэйчүүдийн тамхины хэрэглээ

15-49(54) насны эрэгтэйчүүдийн хувь, тамхи хэрэглэж байсан байдлаар, Монгол Улс, 2013 он

	Янжуур болон бусад төрлийн тамхийг огт хэрэглэж үзээгүй	Тамхи хэрэглэж үзсэн			Судалгааны өмнөх 1 сарын хугацаанд тамхи хэрэглэсэн					Эрэгтэйчүүдийн тоо
		Зөвхөн янжуур	Янжуур болон бусад төрлийн тамхи	Янжуураас бусад төрлийн тамхи	Ямар нэг төрлийн тамхи	Зөвхөн янжуур	Янжуур болон бусад төрлийн тамхи	Янжуураас бусад төрлийн тамхи	Ямар нэг төрлийн тамхи ¹	
Бүгд (15-49)	13.0	19.1	58.4	9.6	87.0	40.2	11.6	4.3	56.1	5745
Бүгд (15-54)	12.3	18.7	59.5	9.4	87.7	40.1	12.3	4.4	56.8	6279
Бүс										
Баруун	22.3	28.4	43.9	5.4	77.7	29.9	13.7	5.2	48.8	768
Хангай	7.8	13.1	64.9	14.2	92.2	28.6	18.9	6.9	54.4	1150
Төв	13.2	17.4	60.8	8.6	86.8	39.6	13.5	3.1	56.2	954
Зүүн	15.8	15.5	57.2	11.5	84.2	39.8	13.8	4.3	57.9	411
Улаанбаатар	11.9	20.3	59.0	8.8	88.1	49.0	6.4	3.3	58.8	2461
Хот, хөдөө										
Хот	12.2	20.1	58.3	9.4	87.8	46.8	7.1	3.4	57.4	3633
Хөдөө	14.3	17.4	58.5	9.9	85.7	28.7	19.3	5.8	53.8	2112
Байршил										
Нийслэл	11.9	20.3	59.0	8.8	88.1	49.0	6.4	3.3	58.8	2461
Аймгийн төв	12.8	19.7	56.8	10.7	87.2	42.2	8.5	3.7	54.5	1172
Сумын төв	15.5	17.9	56.5	10.1	84.5	38.5	13.0	3.5	55.1	605
Хөдөө	13.8	17.2	59.2	9.8	86.2	24.7	21.8	6.7	53.3	1507
Насны бүлэг										
15-19	37.9	15.1	24.7	22.3	62.1	13.5	1.8	3.0	18.4	828
20-24	12.5	23.2	54.0	10.2	87.5	43.2	7.9	3.8	54.9	788
25-29	9.9	23.1	58.9	8.1	90.1	43.8	11.7	4.1	59.6	952
30-34	8.4	19.7	67.0	4.9	91.6	48.7	14.0	3.5	66.3	830
35-39	6.7	18.5	67.8	7.0	93.3	45.4	15.4	4.4	65.2	868
40-44	6.6	17.5	67.8	8.2	93.4	42.7	13.9	6.7	63.4	788
45-49	8.4	15.5	69.7	6.4	91.6	43.9	17.0	4.8	65.7	693
Боловсрол*										
Боловсролгүй	12.8	18.6	60.9	7.6	87.2	33.1	23.5	2.9	59.5	434
Бага	7.8	19.6	63.5	9.1	92.2	36.5	21.6	6.2	64.3	493
Суурь	19.0	17.8	51.7	11.5	81.0	33.5	11.7	4.0	49.3	1491
Бүрэн дунд Техникийн болон тусгай мэргэжлийн дунд	12.0	19.4	59.1	9.6	88.0	44.1	7.9	4.1	56.1	1471
Дээд	9.9	20.4	63.8	5.9	90.1	48.2	10.5	4.0	62.8	660
5 хүртэлх насны хүүхэдтэй өрх										
Наад зах нь нэг хүүхэдтэй	10.5	19.6	60.6	9.2	89.5	41.4	13.2	4.2	58.7	2299
Байхгүй	14.6	18.7	56.8	9.9	85.4	39.4	10.5	4.4	54.3	3446
Өрхийн аж байдлын түвшин										
Доогуур	13.0	16.0	60.7	10.3	87.0	22.1	25.6	7.3	54.9	1212
Дундаас доогуур	15.2	19.9	56.2	8.7	84.8	44.8	11.5	2.7	59.0	1100
Дундаж	13.5	21.1	57.5	7.9	86.5	49.2	6.1	2.7	58.1	1069
Дундаас дээгүүр	12.5	21.4	57.0	9.1	87.5	46.0	6.5	3.5	56.0	1245
Дээгүүр	10.7	17.2	60.3	11.8	89.3	40.0	7.5	5.1	52.6	1120
Өрхийн тэргүүлэгчийн үндэс угсаа**										
Халх	11.0	18.1	61.2	9.7	89.0	41.9	11.8	4.2	57.9	4612
Казах	33.9	37.0	27.2	1.9	66.1	27.0	5.3	4.5	36.8	212
Бусад	18.0	20.3	51.0	10.7	82.0	34.7	12.1	4.6	51.5	909

¹ НҮТС-ны үзүүлэлт 12.1 - Тамхины хэрэглээ^(М)

* "Боловсрол" нь хариулагдаагүй 2 ажиглалт (жигнээгүй)-ыг харуулаагүй.

** "Өрхийн тэргүүлэгчийн үндэс угсаа" нь хариулагдаагүй 15 ажиглалт (жигнээгүй)-ыг харуулаагүй.

Хүснэгт ТА.2: Эмэгтэйчүүдийн хамгийн анх тамхи татсан нас болон одоогийн хэрэглээ

15 нас хүрэхээсээ өмнө тамхи татаж үзсэн 15-49 насны эмэгтэйчүүдийн хувь, тамхи татдаг эмэгтэйчүүдийн хувь, судалгааны өмнөх 24 цагийн хугацаанд татсан тамхины тоогоор, Монгол Улс, 2013 он

	15 нас хүрэхээсээ өмнө тамхи татаж үзсэн эмэгтэйчүүдийн хувь ¹	15-49 насны эмэгтэйчүүдийн тоо	Судалгааны өмнөх 24 цагийн хугацаанд татсан тамхины тоо					15-49 насны тамхи татдаг эмэгтэйчүүдийн тоо
			< 5	5-9	10-19	20+	Дүн	
Бүгд	0.8	12830	57.5	21.8	14.6	6.1	100.0	847
Бүс								
Баруун	0.6	1587	73.0	7.3	15.6	4.1	100.0	15
Хангай	0.9	2557	72.0	18.5	4.6	4.9	100.0	78
Төв	0.9	2063	52.5	25.1	18.7	3.7	100.0	96
Зүүн	0.4	926	66.9	11.3	16.4	5.4	100.0	27
Улаанбаатар	0.9	5696	55.6	22.5	15.1	6.7	100.0	631
Хот, хөдөө								
Хот	0.9	8532	57.4	22.0	14.7	5.9	100.0	763
Хөдөө	0.7	4298	57.5	20.4	14.0	8.1	100.0	84
Байршил								
Нийслэл	0.9	5696	55.6	22.5	15.1	6.7	100.0	631
Аймгийн төв	0.8	2836	66.1	19.3	12.6	2.0	100.0	132
Сумын төв	0.4	1389	60.1	18.2	18.1	3.6	100.0	42
Хөдөө	0.9	2910	54.9	22.6	9.7	12.8	100.0	41
Насны бүлэг								
15-19	1.3	1595	89.4	10.6	0.0	0.0	100.0	25
20-24	1.3	1765	80.8	14.7	3.6	1.0	100.0	125
25-29	0.8	2012	64.3	20.3	12.9	2.4	100.0	146
30-34	0.7	2002	56.1	23.7	14.7	5.4	100.0	147
35-39	0.5	2010	58.1	20.6	16.2	5.1	100.0	153
40-44	0.7	1816	45.0	25.4	19.2	10.3	100.0	140
45-49	0.7	1631	31.3	29.1	24.6	15.0	100.0	110
Боловсрол*								
Боловсролгүй	1.9	488	46.0	7.7	22.7	23.6	100.0	15
Бага	1.3	563	47.8	20.5	7.2	24.5	100.0	21
Суурь	1.1	2488	47.7	26.5	19.2	6.6	100.0	111
Бүрэн дунд Техникийн болон тусгай мэргэжлийн дунд	0.8	3520	60.7	23.0	13.6	2.7	100.0	285
Дээд	0.6	1408	46.2	20.5	16.1	17.2	100.0	103
5 хүртэлх насны хүүхэдтэй орх								
Наад зах нь нэг хүүхэдтэй	0.9	5674	66.4	18.6	10.9	4.1	100.0	309
Байхгүй	0.8	7156	52.3	23.6	16.8	7.3	100.0	538
Өрхийн аж байдлын түвшин								
Доогуур	1.0	2311	58.4	19.5	10.7	11.4	100.0	37
Дундаас доогуур	1.0	2412	54.8	20.7	11.9	12.7	100.0	145
Дундаж	0.6	2528	54.2	21.7	18.4	5.7	100.0	187
Дундаас дээгүүр	0.8	2753	56.3	22.8	17.5	3.4	100.0	208
Дээгүүр	0.9	2826	61.9	22.1	11.8	4.2	100.0	271
Өрхийн тэргүүлэгчийн үндэс угсаа**								
Халх	0.9	10435	57.8	21.4	15.0	5.8	100.0	756
Казах	0.6	449	100.0	0.0	0.0	0.0	100.0	1
Бусад	0.8	1920	54.4	25.2	11.9	8.5	100.0	90

¹ НУТС-ны үзүүлэлт 12.2 - 15 нас хүрэхээсээ өмнө тамхи татаж үзсэн эмэгтэйчүүд

* "Боловсрол" нь хариулагдаагүй 1, 0 ажиглалт (жигнээгүй)-ыг харгалзан харуулаагүй.

** "Өрхийн тэргүүлэгчийн үндэс угсаа" нь хариулагдаагүй 30, 0 ажиглалт (жигнээгүй)-ыг харгалзан харуулаагүй.

() 25-49 ажиглалт (жигнэгдээгүй) дээр үндэслэн тооцсон

(*) 25 хүртэлх ажиглалт (жигнэгдээгүй) дээр үндэслэн тооцсон

Хүснэгт ТА.2М: Эрэгтэйчүүдийн хамгийн анх тамхи татсан нас болон одоогийн хэрэглээ

15 нас хүрэхээсээ өмнө тамхи татаж үзсэн 15-49(54) насны эрэгтэйчүүдийн хувь, тамхи татдаг эрэгтэйчүүдийн хувь, судалгааны өмнөх 24 цагийн хугацаанд татсан тамхины тоогоор, Монгол Улс, 2013 он

	15 нас хүрэхээсээ өмнө тамхи татаж үзсэн эрэгтэйчүүдийн хувь ¹	Эрэгтэйчүүдийн тоо	Судалгааны өмнөх 24 цагийн хугацаанд татсан тамхины тоо						Тамхи татдаг эрэгтэйчүүдийн тоо
			< 5	5-9	10-19	20+	Хариулаагүй/ мэдэхгүй	Дүн	
Бүгд (15-49)	17.2	5745	19.1	22.4	34.2	23.5	0.7	100.0	2987
Бүгд (15-54)	17.3	6279	18.6	21.9	34.4	24.3	0.8	100.0	3304
Бүс									
Баруун	13.4	768	21.2	19.6	29.9	27.8	1.5	100.0	336
Хангай	17.6	1150	19.5	21.1	36.5	21.5	1.4	100.0	553
Төв	17.1	954	15.9	18.6	36.6	28.6	0.3	100.0	509
Зүүн	14.1	411	18.8	24.3	33.1	23.1	0.6	100.0	220
Улаанбаатар	18.8	2461	19.8	24.7	33.7	21.4	0.4	100.0	1369
Хот, хөдөө									
Хот	17.5	3633	19.1	22.9	34.7	22.9	0.4	100.0	1966
Хөдөө	16.6	2112	19.2	21.5	33.4	24.6	1.2	100.0	1021
Байршил									
Нийслэл	18.8	2461	19.8	24.7	33.7	21.4	0.4	100.0	1369
Аймгийн төв	14.9	1172	17.6	18.6	36.8	26.5	0.5	100.0	597
Сумын төв	15.2	605	16.2	24.7	29.9	29.0	0.3	100.0	313
Хөдөө	17.2	1507	20.6	20.1	35.0	22.7	1.6	100.0	708
Насны бүлэг									
15-19	16.4	828	46.0	37.2	12.7	4.1	0.0	100.0	130
20-24	15.3	788	29.1	30.0	29.2	10.7	1.1	100.0	403
25-29	17.0	952	19.6	25.9	36.3	17.9	0.3	100.0	529
30-34	19.3	830	16.2	21.1	39.0	22.9	0.8	100.0	524
35-39	16.8	868	15.4	19.4	35.0	29.4	0.7	100.0	528
40-44	16.9	788	14.5	19.9	33.5	31.5	0.6	100.0	447
45-49	19.1	693	14.0	14.3	37.0	33.5	1.2	100.0	426
Боловсрол*									
Боловсролгүй	22.4	434	21.0	20.4	31.4	25.2	2.0	100.0	248
Бага	22.7	493	14.4	18.4	40.5	25.1	1.5	100.0	288
Суурь	16.6	1491	16.2	18.5	34.3	30.2	0.9	100.0	679
Бүрэн дунд	17.1	1471	22.1	23.5	32.9	21.3	0.2	100.0	768
Техникийн болон тусгай мэргэжлийн дунд	17.6	660	14.1	24.0	36.6	24.5	0.8	100.0	389
Дээд	13.7	1193	23.3	27.1	32.5	16.8	0.3	100.0	615
5 хүртэлх насны хүүхэдтэй өрх									
Наад зах нь нэг хүүхэдтэй	18.4	2299	19.8	22.0	35.1	22.5	0.6	100.0	1257
Байхгүй	16.4	3446	18.6	22.7	33.6	24.3	0.8	100.0	1730
Өрхийн аж байдлын түвшин									
Доогуур	17.0	1212	22.9	19.7	32.0	23.9	1.5	100.0	584
Дундаас доогуур	20.1	1100	16.3	19.4	37.3	25.9	1.1	100.0	619
Дундаж	16.4	1069	13.7	23.5	37.0	25.8	0.0	100.0	594
Дундаас дээгүүр	18.1	1245	17.3	21.8	34.3	26.2	0.4	100.0	658
Дээгүүр	14.4	1120	26.7	28.4	29.9	14.5	0.6	100.0	532
Өрхийн тэргүүлэгчийн үндэс угсаа**									
Халх	18.4	4612	18.3	22.5	35.3	23.2	0.7	100.0	2483
Казах	13.1	212	29.1	20.4	26.8	23.7	0.0	100.0	69
Бусад	12.1	909	22.8	22.0	29.5	24.9	0.8	100.0	429

¹ НУТС-ны үзүүлэлт 12.2 - 15 нас хүрэхээсээ өмнө тамхи татаж үзсэн эрэгтэйчүүд

* "Боловсрол" нь хариулагдаагүй 2, 0 ажиглалт (жигнээгүй)-ыг харгалзан харуулаагүй.

** "Өрхийн тэргүүлэгчийн үндэс угсаа" нь хариулагдаагүй 15, 8 ажиглалт (жигнээгүй)-ыг харгалзан харуулаагүй.

Хүснэгт ТА.3: Эмэгтэйчүүдийн архи, согтууруулах ундааны хэрэглээ

15-49 насны архи, согтууруулах ундаа ууж үзсэн эмэгтэйчүүдийн хувь, 15 нас хүрэхээсээ өмнө архи, согтууруулах ундаа ууж үзсэн болон судалгааны өмнөх 1 сарын хугацаанд архи, согтууруулах ундаа уусан эмэгтэйчүүдийн хувь, Монгол Улс, 2013 он

	Эмэгтэйчүүдийн хувь			15-49 насны эмэгтэйчүүдийн тоо
	Архи, согтууруулах ундаа огт ууж үзээгүй	15 нас хүрэхээсээ өмнө архи, согтууруулах ундаа ууж үзсэн ¹	Судалгааны өмнөх 1 сарын хугацаанд согтууруулах ундаа уусан ²	
Бүгд	20.9	0.8	29.5	12830
Бүс				
Баруун	40.0	0.7	16.3	1587
Хангай	23.4	0.5	25.1	2557
Төв	21.9	0.7	25.2	2063
Зүүн	17.6	0.3	30.5	926
Улаанбаатар	14.7	1.1	36.5	5696
Хот, хөдөө				
Хот	16.5	0.9	34.3	8532
Хөдөө	29.7	0.5	19.9	4298
Байршил				
Нийслэл	14.7	1.1	36.5	5696
Аймгийн төв	20.2	0.7	29.9	2836
Сумын төв	21.8	0.6	25.3	1389
Хөдөө	33.5	0.5	17.3	2910
Насны бүлэг				
15-19	67.0	3.5	8.4	1595
20-24	16.7	0.5	34.2	1765
25-29	10.4	0.4	33.8	2012
30-34	13.8	0.7	33.4	2002
35-39	12.8	0.2	31.2	2010
40-44	14.9	0.2	31.1	1816
45-49	18.9	0.3	31.0	1631
Боловсрол*				
Боловсролгүй	50.0	0.5	11.3	488
Бага	32.8	0.4	15.7	563
Суурь	45.2	2.0	14.2	2488
Бүрэн дунд	18.0	0.5	28.4	3520
Техникийн болон тусгай мэргэжлийн дунд	17.1	0.2	31.2	1408
Дээд	5.9	0.5	42.4	4361
Өрхийн аж байдлын түвшин				
Доогуур	35.6	0.4	15.9	2311
Дундаас доогуур	26.2	0.7	23.1	2412
Дундаж	20.6	0.6	28.0	2528
Дундаас дээгүүр	16.1	0.7	33.9	2753
Дээгүүр	9.5	1.4	43.1	2826
Өрхийн тэргүүлэгчийн үндэс угсаа**				
Халх	18.8	0.7	31.1	10435
Казах	59.3	0.8	7.0	449
Бусад	23.1	1.2	26.3	1920

¹ НҮТС-ны үзүүлэлт 12.4 - 15 нас хүрэхээсээ өмнө архи, согтууруулах ундаа ууж үзсэн эмэгтэйчүүд

² НҮТС-ны үзүүлэлт 12.3 - Архи, согтууруулах ундааны хэрэглээ

* "Боловсрол" нь хариулагдаагүй 1 ажиглалт (жигнээгүй)-ыг харуулаагүй.

** "Өрхийн тэргүүлэгчийн үндэс угсаа" нь хариулагдаагүй 30 ажиглалт (жигнээгүй)-ыг харуулаагүй.

Хүснэгт ТА.3М: Эрэгтэйчүүдийн архи, согтууруулах ундааны хэрэглээ

15-49(54) насны архи, согтууруулах ундаа ууж үзсэн эрэгтэйчүүдийн хувь, 15 нас хүрэхээсээ өмнө архи, согтууруулах ундаа ууж үзсэн болон судалгааны өмнөх 1 сарын хугацаанд архи, согтууруулах ундаа уусан эрэгтэйчүүдийн хувь, Монгол Улс, 2013 он

	Эрэгтэйчүүдийн хувь			Эрэгтэйчүүдийн тоо
	Архи, согтууруулах ундаа огт ууж үзээгүй	15 нас хүрэхээсээ өмнө архи, согтууруулах ундаа ууж үзсэн ¹	Судалгааны өмнөх 1 сарын хугацаанд архи, согтууруулах ундаа уусан ²	
Бүгд (15-49)	13.8	3.6	52.1	5745
Бүгд (15-54)	12.9	3.4	52.4	6279
Бүс				
Баруун	22.3	2.8	43.7	768
Хангай	14.3	3.3	50.8	1150
Төв	13.9	2.9	50.0	954
Зүүн	17.1	2.0	46.4	411
Улаанбаатар	10.2	4.5	57.1	2461
Хот, хөдөө				
Хот	11.7	3.9	56.3	3633
Хөдөө	17.4	3.1	45.0	2112
Байршил				
Нийслэл	10.2	4.5	57.1	2461
Аймгийн төв	14.6	2.5	54.5	1172
Сумын төв	14.9	3.2	52.7	605
Хөдөө	18.4	3.1	41.8	1507
Насны бүлэг				
15-19	62.3	5.4	10.3	828
20-24	11.3	4.5	51.3	788
25-29	5.6	3.8	58.3	952
30-34	4.9	4.3	61.5	830
35-39	3.8	2.8	60.5	868
40-44	4.1	2.7	61.2	788
45-49	4.0	1.3	62.6	693
Боловсрол*				
Боловсролгүй	20.0	4.2	39.8	434
Бага	12.4	3.0	45.1	493
Суурь	26.2	3.5	42.0	1491
Бүрэн дунд	11.8	3.9	52.8	1471
Техникийн болон тусгай мэргэжлийн дунд	5.1	3.7	62.4	660
Дээд	3.7	3.4	65.8	1193
Өрхийн аж байдлын түвшин				
Доогуур	19.4	3.1	39.8	1212
Дундаас доогуур	18.2	2.7	47.8	1100
Дундаж	12.9	3.8	55.1	1069
Дундаас дээгүүр	9.2	4.5	59.3	1245
Дээгүүр	9.2	3.7	58.9	1120
Өрхийн тэргүүлэгчийн үндэс угсаа**				
Халх	12.2	3.6	53.3	4612
Казах	35.4	2.2	37.3	212
Бусад	16.6	3.8	50.1	909

¹ НУТС-ны үзүүлэлт 12.4 - 15 нас хүрэхээсээ өмнө архи, согтууруулах ундаа ууж үзсэн эрэгтэйчүүд

² НУТС үзүүлэлт 12.3 - Архи, согтууруулах ундааны хэрэглээ

* "Боловсрол" нь хариулагдаагүй 2 ажиглалт (жигнээгүй)-ыг харуулаагүй.

** "Өрхийн тэргүүлэгчийн үндэс угсаа" нь хариулагдаагүй 15 ажиглалт (жигнээгүй)-ыг харуулаагүй.

ХАВСРАЛТ А

ТҮҮВРИЙН ЗОХИОМЖ

Хавсралт А: Түүврийн зохиомж

Судалгааны түүврийн зохиомжтой холбоотой дэлгэрэнгүй мэдээллийг энэхүү хавсралтанд танилцуулав. Тухайлбал, түүврийн хэмжээ, хуваарилалт, хүрээ болон өрхийн жагсаалт, үр дүнг гаргах түвшин, бүлэглэлт, жингийн тооцооллын талаар тусгалаа.

Түүврийн хэмжээ

Монгол Улсын “Нийгмийн үзүүлэлтийн түүвэр судалгаа-2013”-ны үр дүнг үндэсний түвшинд, үүний дотор хот, хөдөө, бүсээр (Баруун, Хангай, Төв, Зүүн, Улаанбаатар) тооцоход бодитой төлөөлөлтэй байхаар түүврийн хэмжээг тогтоох нь түүврийн зохиомжийн зорилго байв. Бүсийг дотор нь хот, хөдөөгөөр ангилсан нь түүврийн страта (бүлэг)-гаар тодорхойлогдсон.

Түүврийн хэмжээг тооцохдоо дараах 4 түлхүүр үзүүлэлтийг сонгож, тооцооллыг хийсэн. Үүнд:

Сургуулийн өмнөх боловсролд хамрагдсан 3-4 насны хүүхдийн хувь

Эхийн сүүгээр дагнан хооллож буй 0-5 сартай хүүхдийн хувь

Хөдөлмөр эрхэлж буй 5-14 насны хүүхдийн хувь

ХДХВ-ийн талаар цогц мэдлэгтэй залуу эмэгтэйчүүдийн хувь гэсэн үзүүлэлтүүд сонгогдсон.

Түүврийн хэмжээг дараах томъёогоор тодорхойлов. Үүнд:

$$n = \frac{4 * r(1 - r) * deff}{(RME * r)^2 * pb * \bar{n} * RR}$$

Энд:

n	Шаардлагатай түүврийн хэмжээ (өрхийн тоо)
4	95 хувийн итгэх магадлалд хүргэх утга
r	Түлхүүр үзүүлэлтийн эх олонлогт илрэх магадлалын хувь
$deff$	Түүврийн аргын нөлөөлөл буюу вариациудын харьцаа (кластер доторх элементүүдийн нэгэн ижил байдлын зэрэг)
RME	95 хувийн итгэх магадлалын түвшинд таамаглаж буй алдааны хязгаар
pb	Хүн амд түлхүүр үзүүлэлтээр тооцсон хүн амын эзлэх хувийн жин (зорилтот олонлогийн нийт эх олонлогт эзлэх хувь)
\bar{n}	Өрхийн ам бүлийн дундаж тоо
RR	Судалгаанд хамрагдах тохиолдлыг тооцсон үржүүлэгч

Сонгосон үзүүлэлтүүдээс эх олонлогт илрэх магадлал хамгийн бага нь “0-5 сартай нийт хүүхдэд эхийн сүүгээр дагнан хооллож буй хүүхдийн эзлэх хувь” юм. Энэ нь бусад үзүүлэлттэй харьцуулахад хамгийн их түүврийн хэмжээ шаардах ба уг үзүүлэлтийг сонгож түүврийн хэмжээг тодорхойлбол бусад үзүүлэлтүүд хангалттай түвшинд тооцогдох бололцоотой. Тиймээс **“0-5 сартай нийт хүүхдэд эхийн сүүгээр дагнан хооллож буй хүүхдийн эзлэх хувь”** гэсэн үзүүлэлтийг түүврийн түлхүүр үзүүлэлт болгон авсан.

ХХС-2010 судалгааны үр дүнгээс үзэхэд судалгаанд хамрагдсан 0-5 сартай нийт хүүхдэд эхийн сүүгээр дагнан хооллож байгаа хүүхдийн хувь улсын хэмжээнд 65.7 хувь байсны дотор Баруун бүсэд 74.4, Хангайн бүсэд 61.4, Төвийн бүсэд 69.1, Зүүн бүсэд 66.6, Улаанбаатар хотод 61.7 хувьтай байв. Уг судалгаанаас түүврийн аргын нөлөөлөл ($deff$) улсын хэмжээнд 1.0, Баруун бүсэд 1.01, бусад бүсэд 1.0 хувь тооцогдсон хэдий ч түүврийн аргын нөлөөллийг хамгийн багадаа 1.5 байхаар тооцоог хийсэн. Мөн Хүн ам, орон сууцны 2010 оны улсын тооллогын дүнгээс үзэхэд 0-5 сартай хүүхдэд нийт хүн амын 1.3 хувийг эзэлж, өрхийн ам бүлийн дундаж тоо 3.6 байлаа.

Судалгааны түүврийн хамгийн чухал үзүүлэлтийн нэг нь түүврийн харьцангуй алдаа юм. Энэхүү үзүүлэлтийн хэмжээ бага байх тусам судалгааны үр дүн бодитой гардаг. Дээрх мэдээлэлд үндэслэн харьцангуй алдааг 5-8 хувь байх 5 хувилбараар тооцож, түүврийн хэмжээг тодорхойлсон (Хүснэгт SD.1). Судалгааны түүврийн хэмжээг сонгохдоо түүврийн бус алдаа, төсвийг харгалзан **15862 өрх** буюу

харьцангуй алдаа улсын түвшинд ойролцоогоор 7.0 хувь байх нөхцөл буюу түүврийн хэмжээг **15500 өрх** байхаар тогтоолоо.

Түүврийн хуваарилалт, судалгааны нэгжийн сонголт

Судалгаанд хамрагдах өрхүүдийг сонгохдоо олон шатлалт, бүлэглэсэн түүврийн аргыг ашиглав. Түүврийн анхан шатны нэгж (ТАШН)-ийг бүсүүдэд хувийн жингийн аргаар хуваарилбал Баруун бүсэд 1925 өрх, Хангайн бүсэд 3225 өрх, Төвийн бүсэд 2750 өрх, Зүүн бүсэд 1200 өрх, Улаанбаатар хотод 6400 өрх хуваарилагдана. Бүсүүдээс сонгогдох өрхийн тоо хоорондоо хэлбэлзэлтэй (1200-6400 өрх) байгаагаас шалтгаалан харьцангуй алдаа мөн хэлбэлзэлтэй гарсан. Тухайлбал, Улаанбаатар хотод 11.8 хувь байхад зүүн бүсэд 26.3 хувь байна (Хүснэгт SD.2. 1, 2-р багана).

Харин судалгааны үр дүнг бүсээр тооцоход бодитой төлөөлөлтэй байх зорилгыг харгалзан тэгш хуваарилалтын зарчмаар ТАШН-ийг сонговол харьцангуй алдаа жигд хуваарилагдсан бөгөөд Улаанбаатар хотод 16.9 хувь, Зүүн бүсэд 16.4 хувь, бусад бүсэд 12.4-15.0 хувьтай байв (Хүснэгт SD.2. 3, 4-р багана).

Дээрх аргуудын аль аль нь давуу болон сул талтай бөгөөд хувийн жингийн арга үндэсний түвшинд судалгааны үр дүнг нарийвчлал сайтай гаргахад хамгийн тохиромжтой бол тэгш хуваарилалтын зарчим нь бүсийн болон түүнээс бага түвшинд үр дүнг тооцоход илүү үр ашигтай боловч судалгааны мэдээлэл цуглуулалтын хугацааг уртасгах, унаа, тээврийн зардлыг нэмэгдүүлдэг зэрэг сул талтай юм.

Эцэст нь дээрх 2 аргын дундын хувилбараар түүврийн хэмжээг бүсүүдэд хуваарилахаар шийдвэрлэж, Улаанбаатар хотын түүврийг багасгаж, Зүүн бүсэд нэмэгдүүлэх хувилбарыг сонгосон (Хүснэгт SD.2. 5, 6-р багана). Тус хувилбараар Зүүн бүсэд харьцангуй алдаа буурч, 20.4 хувь болсон бол Улаанбаатарт бага зэрэг нэмэгдэж, 12.7 хувь болжээ. Энэхүү хуваарилалт нь хувийн жингийн аргатай ойролцоо үр дүнг үзүүлж байгаа, нөгөө талаас Зүүн бүсийн харьцангуй алдааг зөвшөөрөгдөх хязгаарт хянах бололцоог бүрдүүлсэн бөгөөд мэдээлэл цуглуулалтын хугацаа, тээврийн зардлыг багагүй хэмжээгээр багасгах бололцоо олгосон.

Судалгааны ТАШН болон өрхийг дараах зарчмаар сонголоо. Үүнд:

- Түүврийн хэмжээг бүсийн түвшинд дундын хувилбараар хуваарилж, түүврийн анхан шатны нэгж (ТАШН)-ийг хэмжээнд нь пропорциональ магадлалт аргаар;
- Сонгогдсон ТАШН-ээс судалгаанд хамрагдах өрхийг системчилсэн, санамсаргүй түүврийн аргаар сонгосон.

Түүврийн анхан шатны нэгж (ТАШН) бүрээс сонгогдох өрхийн тоог 25 байхаар тогтоов (Хүснэгт SD.3).

Судалгаанд хамрагдсан 2 өрх тутмын нэгээс эрэгтэй асуулга нөхсөн тул эрэгтэй асуулга нөхөх өрхийн дугаарыг судалгааны багаас мэдээлэл цуглуулах багуудад сонгож өгсөн.

Түүврийн хүрээ, өрхийн жагсаалт

Хүн ам, өрхийн бүртгэлийн 2012 оны жилийн эцсийн албан ёсны статистикийн мэдээг түүврийн хүрээ болгон ашигласан. Улаанбаатар хотын хувьд хорооны хэсгийг, аймгуудын хувьд сумын багийг ТАШН болгон тодорхойлов.

Судалгааны мэдээлэл цуглуулахаас өмнө сонгогдсон ТАШН-д өрхийн жагсаалт шинэчлэн гаргах ажлыг хийсэн. Энэхүү ажиллагаа нь судалгааны мэдээлэлд зөрүү үүсэхээс сэргийлэх арга юм. Өрхийн жагсаалт гаргах ажлын хүрээнд сонгогдсон баг, хэсгийн бүх сууцны хаяг, өрхийн тэргүүлэгчийн нэр, ам бүлийн тоо, 5 хүртэлх насны хүүхэдтэй эсэх зэрэг мэдээллийг тусгайлан боловсруулсан маягтад нөхөх ажлыг хийж гүйцэтгэв.

Түүврийн жингийн тооцоо

Өрх буюу судалгааны нэгжийн түүвэрт сонгогдох магадлалыг адил байхаар түүврийн зохиомжийг хийх боломжгүй тохиолдолд судалгааны үр дүнд хазайлт бий болдог. Өөрөөр хэлбэл, бүс бүрээс

сонгогдох өрх, хүн амын тоо харилцан адилгүй учраас түүнийг төлөөлөх өрхийн сонгоход хэрэглэж буй коэффициент өөр өөр байдаг. Энэ нөхцөлд дизайн жин (design weight) болон түүврийн жин (sampling weight)-гийн тооцоо хийж, үр дүнг тархаахад ашигладаг.

“Нийгмийн үзүүлэлтийн түүвэр судалгаа-2013”-ны түүврийн зохиомжийг түүврийн жин тооцсоны үндсэн дээр судалгааны үр дүнг тархаадаг, цаашдын шинжилгээ хийдэг байхаар боловсруулсан.

Түүврийн жинг тооцоход авч үздэг гол бүрэлдэхүүн хэсэг нь өрх бүрийн тухайн ТАШН (i) болон түүврийн стратагаас (h) сонгогдох магадлалын урвуу харьцаа юм. Үүнийг дараах томъёогоор илэрхийлдэг.

$$W_{hi} = \frac{1}{f_{hi}}$$

Энд f_{hi} нь h -р түүврийн стратагийн i -р ТАШН-ийн коэффициент бөгөөд судалгааны нэгжийг эх олонлогоос сонгох үе шат бүрт (эхлээд ТАШН-ийг, дараа нь сонгогдсон ТАШН-ээс өрхийг) тооцогдох магадлалуудын үржвэр юм.

$$f_{hi} = p_{1hi} \times p_{2hi} \times p_{3hi}$$

Энд p_{shi} нь s -р үе шатанд h -р түүврийн стратагийн сонгогдсон i -р ТАШН-ээс өрхийг түүвэрлэхэд ашиглаж буй коэффициент бөгөөд бүрэлдэхүүн бүр нь түүврийн зохиомжоос хамаараад дараах байдлаар тодорхойлогдоно.

$$p_{1hi} = \frac{n_h \times M_{hi}}{M_h}$$

n_h h -р стратагаас сонгогдсон ТАШН-ийн тоо

M_{hi} түүврийн хүрээ буюу хүн ам, өрхийн 2012 оны бүртгэлд бүртгэгдсэн, h -р стратагаас сонгогдсон i -р ТАШН-ийн өрхийн тоо

M_h хүн ам, өрхийн 2012 оны бүртгэлд бүртгэгдсэн h -р стратагийн нийт өрхийн тоо

p_{2hi} h -р стратагийн i -р ТАШН-ийн нийт ТАШН-дэд эзлэх харьцаа (хэрвээ тухайн стратаг сегментчилсэн тохиолдолд); сегментэд хуваагаагүй бол $p_{2hi} = 1$ байна.

$$p_{3hi} = \frac{25}{M'_{hi}}$$

M'_{hi} h -р стратагийн i -р ТАШН-ийн жагсаалтад бүртгэгдсэн өрхийн тоо

Түүврийн хүрээ буюу хүн ам, өрхийн 2012 оны бүртгэлд бүртгэгдсэн өрхийн тоо өрхийн жагсаалтаас зөрүүтэй учир судалгаанд сонгогдсон өрхүүдийн төлөөлөх магадлалыг илэрхийлэх коэффициент түүвэрлэгдсэн ТАШН бүрт тооцогдсон.

Түүврийн жинг тооцоход авч үздэг сүүлийн бүрэлдэхүүн хэсэг нь судалгаанд хамрагдвал зохих хэдий ч ямар нэг шалтгаанаар хамрагдаагүй өрх болон хувь хүний тоо байдаг. Страта бүрт өрхийн жинг засварлах утгууд нь дараах томъёогоор илэрхийлэгдэнэ.

$$\frac{1}{RR_h}$$

Энд RR_h нь h -р стратагийн түүвэрлэгдсэн өрхийн судалгаанд хамрагдалтын түвшин бөгөөд судалгаанд бүрэн хамрагдсан (ярилцлага өгсөн) өрхийн тоог хамрагдвал зохих өрхийн тоонд харьцуулсан харьцаагаар илэрхийлэгдэнэ.

Үүнтэй нэгэн адилаар хувь хүний (эмэгтэй, эрэгтэй, 5 хүртэлх насны хүүхэд) жинг засварлах утгууд нь дараах байдлаар тодорхойлогдоно.

$$\frac{1}{RR_i}$$

Энд RR_i нь h -р стратагийн ганцаарчилсан асуулгад хамрагдалтын түвшин бөгөөд судалгаанд хамрагдсан өрхөөс хувь хүний (эмэгтэй, эрэгтэй, 5 хүртэлх насны хүүхэд) ганцаарчилсан асуулгад бүрэн хариулсан хүний тоог хамрагдвал зохих хүний тоонд харьцуулсан харьцаагаар илэрхийлэгдэнэ.

Мэдээлэл цуглуулалт дууссаны дараа страта бүрт судалгаанд хамрагдалтын түвшинг тооцсон. Эдгээр нь ТАШН бүрийн хувьд түүврийн жин тооцоход ашиглагдсан. НҮТС-ны хамрагдалтын түвшинтэй холбоотой мэдээллийг тайлангийн "Судалгааны хамралт, өрх, хүн амын шинж байдал" бүлгийн НН.1 хүснэгтэд үзүүлсэн болно.

Ганцаарчилсан асуулгад хамрагдсан эрэгтэй, эмэгтэй болон 5 хүртэлх насны хүүхдийн хамрагдалтын түвшингээр засварласан коэффициентийг тооцоход засварлагдсан өрхийн жин ашиглагдсан. Ганцаарчилсан асуулгад хамрагдвал зохих эрэгтэй, эмэгтэй болон 5 хүртэлх насны хүүхдийн тоог судалгаанд бүрэн хамрагдсан өрхийн асуулгын "Өрхийн гишүүдийн ерөнхий мэдээлэл"-д бүртгэгдсэн гишүүдийн тооноос тооцсон.

Өрхийн түүврийн жин нь түүний сонгогдох магадлалын урвуу харьцаа болон ТАШН бүрийн хамрагдалтын түвшингээр засварласан коэффициентийн үржвэрээр тодорхойлогдсон. Судалгаанд хамрагдсан нэгжүүд улсын хэмжээний нийт өрхийг төлөөлөхүйц магадлалтайгаар түүврийн зохиомж хийгдсэн тул өрхийн түүврийн жинг ТАШН бүрийн хамрагдалтын түвшингээр засварласан өрхийн тооны нийлбэр нийт түүврийн хэмжээтэй тэнцүү байхаар стандартчилсан (нормальчилсан). Ингэхдээ судалгаанд бүрэн хамрагдсан ямар нэгэн засварлалт хийгээгүй (жигнээгүй) өрхийн тооны нийлбэрийг хамрагдалтын түвшингээр засварласан түүврийн жин бүхий өрхийн тооны нийлбэрт хуваасан тогтмол хувьсагчаар өрхийн түүврийн жинг үржүүлсэн. Үүнтэй адилаар ганцаарчилсан асуулгад хамрагдсан хүн бүрт (эрэгтэй, эмэгтэй болон 5 хүртэлх насны хүүхэд) нормальчилсан түүврийн жинг тооцсон. Эрэгтэйчүүдийн хувьд 2 өрх тутмын 1-ээс ярилцлагад хамруулсан учраас хамрагдалтын түвшинг тооцохдоо 2 гэсэн тогтмол хувьсагчаар үржүүлсэн. Түүврийн жингийн тооцооллын үр дүнгээс үзэхэд улсын хэмжээний нийт 620 ТАШН-ийн түүврийн жин нь 0.1340-өөс 3.1647-гийн хооронд хэлбэлзэж байв.

Эдгээр түүврийн жинг судалгааны мэдээллийн санд нэгтгэж, үр дүнг тооцоход ашигласан юм.

ХАВСРАЛТ А. ТҮҮВРИЙН ЗОХИОМЖ

Хүснэгт SD.1: Түүврийн хэмжээ

Судалгааны түүврийн хэмжээ, түлхүүр үзүүлэлт, харьцангуй алдааны түвшингээр, Монгол Улс, 2013 он

	Харьцангуй алдааны түвшин				
	5	6	7	7.1	8
Сургуулийн өмнөх боловсролд хамрагдсан 3-4 насны хүүхдийн хувиар тооцсон өрхийн тоо	16 777	11 651	8 560	8 365	6 554
Эхийн сүүгээр дагнан хооллож буй 0-5 сартай хүүхдийн хувиар тооцсон өрхийн тоо	31 089	21 589	15 862	15 500	12 144
Хөдөлмөр эрхэлж буй 5-14 насны хүүхдийн хувиар тооцсон өрхийн тоо	16 696	11 595	8 518	8 324	6 522
ХДХВ-ийн талаар цогц мэдлэгтэй залуу эмэгтэйчүүдийн хувиар тооцсон өрхийн тоо	23 192	16 106	11 833	11 563	9 059

Хүснэгт SD.2: Түүврийн хуваарилалт

Судалгаанд хамрагдах өрхийн тоо, түүврийн харьцангуй алдаа, хуваарилалтын арга, бүсээр, Монгол Улс, 2013 он

	Хувийн жингийн хуваарилалт		Тэнцүү хуваарилалт		Сүүлийн хувилбар	
	Өрхийн тоо	Харьцангуй алдаа	Өрхийн тоо	Харьцангуй алдаа	Өрхийн тоо	Харьцангуй алдаа
	(1)	(2)	(3)	(4)	(5)	(6)
Бүгд	15 500	7.1	15 500	7.1	15 500	7.1
Бүс						
Баруун	1 925	15.8	3 100	12.4	2 000	15.5
Хангай	3 225	17.4	3 100	17.7	3 200	17.4
Төв	2 750	15.9	3 100	15.0	2 800	15.8
Зүүн	1 200	26.3	3 100	16.4	2 000	20.4
Улаанбаатар	6 400	11.8	3 100	16.9	5 500	12.7

Хүснэгт SD.3: Түүврийн анхан шатны нэгж болон өрх

Түүврийн анхан шатны нэгж (ТАШН)-ийн болон өрхийн тоо, бүсээр, хот, хөдөөгөөр, Монгол Улс, 2013 он

	Сонгогдсон		Өрхийн тоо		ТАШН-ийн тоо	
	Өрх	ТАШН	Хот	Хөдөө	Хот	Хөдөө
Бүгд	15 500	620	10 300	5 200	412	208
Бүс						
Баруун	2 000	80	650	1 350	26	54
Хангай	3 200	128	1 725	1 475	69	59
Төв	2 800	112	1 575	1 225	63	49
Зүүн	2 000	80	850	1 150	34	46
Улаанбаатар	5 500	220	5 500	0	220	0

ХАВСРАЛТ В

**СУДАЛГААНД
ОРОЛЦОГЧДЫН НЭРС**

НҮТС-ны Удирдах зөвлөл

С.Мэндсайхан	ҮСХ-ны дарга, Удирдах зөвлөлийн дарга
Б.Эрдэнэсүрэн	ҮСХ-ны дэд дарга
Д.Оюунчимэг	ҮСХ-ны ХАНСГ-ын дарга
А.Амарбал	ҮСХ-ны ХАНСГ-ын ХАОСТТ-ны дарга
Ж.Мөнхбадар	Судалгааны менежер
Наоми Китахара	НҮБ-ын Хүн амын сангийн суурин төлөөлөгч
Мохамед Малик Фолл	НҮБ-ын Хүүхдийн сангийн суурин төлөөлөгч
Ч.Оюунцэцэг	НҮБ-ын Хүн амын сангийн шадар суурин төлөөлөгч
Б.Шинэтөгс	НҮБХАС-ийн хөтөлбөрийн ажилтан
Д.Хүрэлмаа	НҮБХС-ийн хяналт, үнэлгээний ажилтан
Х.Оюунцэцэг	ЗГХЭГ-ын Хяналт, шалгалт, үнэлгээ, дотоод аудитын газрын дарга
С.Төгсдэлгэр	ЭМЯ-ны Хяналт-шинжилгээ, үнэлгээ, дотоод аудитын газрын дарга
Б.Насанбаяр	БШУЯ-ны Стратегийн бодлого, төлөвлөлтийн газрын дарга
Б.Мишээл	ХАХНХЯ-ны Залуучуудын хөгжлийн хэлтсийн дарга
Г.Батхүрэл	ЭЗХЯ-ны Хөгжлийн бодлого, стратеги төлөвлөлт, зохицуулах газрын нэгдсэн төлөвлөлтийн хэлтсийн дарга
Ж.Оюунбилэг	ЭМЯ-ны харьяа Нийгмийн эрүүл мэндийн үндэсний төвийн захирал
Ш.Энхтөр	Эх, хүүхдийн эрүүл мэндийн үндэсний төвийн захирал
И.Нарантуяа	Хүүхдийн төлөө үндэсний газрын дарга
О.Эрдэнэ-Өлзий	ДОХ-той тэмцэх үндэсний сангийн ерөнхийлөгч
Б.Энхцэцэг	МУИС-ын Эдийн засгийн сургуулийн Хүн ам зүйн тэнхмийн эрхлэгч, доктор профессор

НҮТС-ны Ажлын хэсэг

Ж.Мөнхбадар	Судалгааны менежер, Ажлын хэсгийн ахлагч
Т.Алтанцэцэг	Судалгааны ажилтан, Ажлын хэсгийн нарийн бичгийн дарга
Б.Тамир	ҮСХ-ны МБТГ-ын шинжээч
Ж.Цогзолмаа	ҮСХ-ны ХАНСГ-ын ХАОСТТ-ын шинжээч
Н.Амарбаясгалан	Судалгааны ажилтан
Ч.Цогтбаяр	Судалгааны ажилтан
С.Тодгэрэл	Судалгааны үндэсний зөвлөх
Ө.Эрдэнэчимэг	НҮБХАС-ийн Хүн ам ба хөгжлийн хөтөлбөр хариуцсан мэргэжилтэн
Н.Мөнхбат	ЗГХЭГ-ын референт
Л.Баттулга	ХЗЯ-ны Хяналт, шинжилгээ, үнэлгээ, дотоод аудитын газрын мэргэжилтэн
Г.Соёлгэрэл	ЭМЯ-ны Хүүхэд, өсвөр үеийн эрүүл мэндийн бодлогын хэрэгжилтийн зохицуулалт хариуцсан мэргэжилтэн
Д.Нямхорол	ЭМЯ-ны Хяналт-шинжилгээ, үнэлгээ, дотоод аудитын газрын мэргэжилтэн
Я.Буянжаргал	ЭМЯ-ны Бодлого хэрэгжилтийг зохицуулах газрын дарга
Ц.Намчинсүрэн	БШУЯ-ны Бодлогын хэрэгжилтийг зохицуулах газрын мэргэжилтэн
Н.Баярмаа	ХАХНХЯ-ны Нийгмийн халамжийн бодлого, хяналт, шинжилгээ үнэлгээ хариуцсан мэргэжилтэн
Х.Оюунцэцэг	ЭЗХЯ-ны Хөгжлийн бодлого, стратеги төлөвлөлт, зохицуулах газрын нэгдсэн төлөвлөлтийн хэлтсийн ахлах мэргэжилтэн
Ж.Дэмбэрэлсүрэн	ЭМЯ-ны харьяа Нийгмийн эрүүл мэндийн үндэсний төвийн Эрдэм шинжилгээний ажилтан, Нөхөн үржихүйн секторын эрхлэгч
Б.Гэрэлжаргал	ЭМЯ-ны харьяа Нийгмийн эрүүл мэндийн үндэсний төвийн Хоол, судлалын төвийн Эрдэм шинжилгээний ахлах ажилтан
С.Хишгээ	ЭХЭМҮТ-ийн Эх барих эмэгтэйчүүдийн эрүүл мэндийн асуудал эрхэлсэн дэд захирал, эх барих эмэгтэйчүүдийн эмнэлгийн зөвлөх зэргийн эмч, клиникийн профессор
А.Оюунчимэг	ЭХЭМҮТ-ийн Эмнэлгийн тусламж үйлчилгээний чанарын албаны дарга, хүүхдийн тэргүүлэх зэргийн эмч, клиникийн профессор
Б.Жавзанхүү	ХТҮГ-ын Хүүхэд хамгаалал, үйлчилгээний газрын дарга
Х.Баавгай	ХТҮГ-ын Хүүхэд, гэр бүлийн хөгжлийн газрын дарга

Ч.Эрдэнэбат	ХТҮГ-ын Мэдээлэл, судалгаа, мониторингийн газрын дарга
Г.Батсуурь	ДОХ-той тэмцэх үндэсний сангийн хөтөлбөр, үйл ажиллагаа хариуцсан мэргэжилтэн
А.Солонго	МУИС-ын ЭЗС-ын Хүн ам зүйн тэнхмийн багш, дэд профессор

Техникийн зөвлөх

Тургая Уналан	НҮБХС-ийн ОУБТС-ны ОУ-ын багийн өрхөд суурилсан судалгаа хариуцсан ажилтан
Ивана Бжелик	НҮБХС-ийн ОУБТС-ны ОУ-ын багийн мэдээлэл боловсруулалтын ахлах ажилтан
Ядиргар Коскун	НҮБХС-ийн ОУБТС-ны ОУ-ын багийн мэдээлэл боловсруулалтын ахлах ажилтан
Шуаиб Мухаммад	НҮБХС-ийн ОУБТС-ны зөвлөх
Жеофрей Хайес	НҮБХАС-ийн НҮТС-ны ОУ-ын техникийн зөвлөх

Судалгааны мэдээлэл цуглуулалтын ажилтнууд

Багийн ахлагчид

Т.Алтанцэцэг	Д.Мөнхтуяа	Г.Хаш-Эрдэнэ
С.Амартүвшин	Х.Мөнхцэцэг	Б.Хэрлэн
Л.Ариунаа	Ө.Нандинцэцэг	Б.Цолмонбаяр
Г.Бадмаа	Д.Нарантуяа	Б.Цэвэлмаа
Н.Батхишиг	А.Наранчимэг	Э.Цэнд-Аюуш
С.Бямбаабаатар	Ц.Нэрзэдгарам	Т.Цэрэнпунцаг
Д.Бямбасүрэн	Я.Отгонбаяр	Ц.Цэцгээ
Х.Ганзориг	Н.Оюунаа	Ц.Энх-Оюун
Д.Гансүх	Д.Оюунгэрэл	С.Энхболд
Ч.Ганхүү	Х.Рыс	Т.Эрболд
М.Доржпагам	Б.Туул	Х.Эрдэнэбат
Д.Дэлгэрцэцэг	Д.Тэрбиш	Ж.Эрдэнэсүрэн
Д.Жинжидгарав	Ц.Хад	З.Эрдэнэцэцэг

Мэдээлэл цуглуулагчид

А.Алтангэрэл	Г.Дагийсүрэн	М.Оюун
Н.Алтангэрэл	Н.Дарханбаатар	Б.Оюунчимэг
М.Алтантулга	Х.Долгоржав	Б.Өнөржаргал
Л.Алтаншагай	Д.Доржханд	М.Солдат
Т.Алтаншагай	М.Дэлгэртуяа	Д.Ундрал
Т.Амарболд	Ю.Дүгэрмаа	Х.Төмөрсүх
Т.Амгаланболд	Б.Жаргалсайхан	Ц.Түмэнжаргал
Б.Анхмаа	Г.Золжаргал	Э.Саранчимэг
Б.Ариунзаяа	Ц.Зоригт	Б.Солонго
А.Ариунтуяа	Б.Зүмбэрэл	Б.Ууганбаатар
Д.Баасанцэнд	Х.Лхагвасүрэн	М.Уртнасан
П.Бавуугарьд	Ч.Лхагвасүрэн	Э.Хандсүрэн
Б.Бат-Оргил	Ж.Монголмаа	Г.Цанжид
Д.Батзул	Б.Мөнхзаяа	Э.Цоггэрэл
Г.Батхишиг	С.Мөнхзул	О.Цогзолмаа
Х.Батцэцэг	Э.Мөнхжин	Т.Цолмон
Х.Батчимэг	Б.Мөнхсайхан	А.Цэдэв
Ө.Баянмөнх	С.Мөнхцэцэг	Б.Цэцэгсайхан
Б.Баярмаа	Т.Мөнхцэцэг	Ц.Чинбат
Б.Баярцэцэг	Б.Мягмардаш	О.Шийрав
Д.Баярцэцэг	Ю.Мягмарлхам	Д.Энх-Амгалан
П.Болд	Ж.Мягмарсүрэн	Н.Энхбат
Б.Болор-Эрдэнэ	Н.Нандин-Эрдэнэ	М.Энхзориг
М.Болортуяа	О.Нинжбадгар	Б.Энхсайхан
Б.Буянтогтох	Г.Номин	Б.Энхтайван
П.Бямбаатогоо	Ц.Нямцэцэг	О.Энхтайван
Д.Гантуяа	Г.Оюунбат	Э.Эрдэмбилэг
П.Гантуяа	У.Отгонзул	Х.Эрдэнэбат
Н.Ганцэцэг	Б.Отгончимэг	Ч.Эрдэнэбулган
П.Гэрэлт-Эрдэнэ	Г.Оюун-Эрдэнэ	С.Эрке
Б.Гэрэлтуул	С.Оюумаа	Д.Эрдэнэцэцэг
Н.Даваасүрэн		

ХАВСРАЛТ С

**ТҮҮВРИЙН АЛДААНЫ
ТООЦООЛОЛ**

Монгол Улсын “Нийгмийн үзүүлэлтийн түүвэр судалгаа – 2013” судалгаанд ашигласан түүвэр нь түүврийн зохиомжийн олон аргуудын нэг юм. Ашигласан түүвэрлэлтийн үр дүнд тооцогдсон судалгааны мэдээлэл нь ижил өгөгдлөөр хийж болох бусад боломжит түүвэрлэлтийн мэдээлэлтэй харьцуулахад яльгүй өөр гарах бололцоотой. Түүврийн алдаа нь бүх боломжит түүврийн хоорондын хэлбэлзлийг хэмждэг. Энэхүү хэлбэлзлийн хэмжээг нарийвчлан тодорхойлоход бэрхшээлтэй боловч судалгааны мэдээлэлд үндэслэн статистикийн аргаар тооцож болно.

Тус хавсралтад сонгон авсан үзүүлэлт тус бүрийн хувьд түүврийн алдааны дараах үзүүлэлтүүдийг тооцсон. Үүнд:

- *Стандарт алдаа (se)*: Стандарт алдаа нь үзүүлэлтийн вариациас квадрат язгуур авсантай тэнцэнэ. Судалгаанаас тооцогдсон үзүүлэлтүүд нь дундаж, пропорц буюу харьцаагаар илэрхийлэгдсэн учраас тэдгээрийн стандарт алдааг Тейлорийн цувааг шугамчлах арга (Taylor series linearization method)-аар тооцоолов. Харин төрөлтийн нийлбэр коэффициент, хүүхдийн эндэгдэл зэрэг илүү нарийвчилсан тооцоололтой үзүүлэлтүүдийн стандарт алдааг тодорхойлоход Джакнайфийн арга (Jackknife repeated replication method)-ыг ашигласан.
- *Вариацийн коэффициент (se/r)*-ийг стандарт алдааг тухайн үзүүлэлтийн утгад харьцуулж тооцдог бөгөөд энэ нь түүврийн харьцангуй алдааны хэмжигдэхүүн юм.
- *Түүврийн аргын нөлөөлөл (deff)* нь тухайн түүвэрлэгдсэн олонлогоос тооцсон үзүүлэлтийн хэлбэлзлийг энгийн санамсаргүй түүврийн олонлогоос (энгийн санамсаргүй түүврийн олонлог нь судалгаанд түүвэрлэгдсэн олонлогтой ижил өгөгдөл дээр үндэслэгдсэн байх ёстой) тооцсон хэлбэлзэлд харьцуулсан харьцаа юм. Түүврийн аргын нөлөөллийн квадрат язгуур (*deft*) нь түүврийн загварын тохиромжтой эсэхийг тодорхойлсон үр ашгийг харуулдаг. Хэрвээ уг үзүүлэлт 1-тэй тэнцүү байвал ашигласан түүврийн загвар нь энгийн санамсаргүй түүвэртэй адил үр ашигтай болохыг илэрхийлнэ. Харин уг үзүүлэлт 1-ээс их тохиолдолд түүврийн алдаа их байгааг харуулдаг бөгөөд энэ нь түүврийн загвар хэтэрхий нарийн төвөгтэй байгаатай холбоотой юм.
- *Итгэх хязгаар* нь эх олонлогийн үзүүлэлтийн бодит утга тодорхой итгэх түвшинд байх интервалыг илэрхийлдэг. Судалгаанаас тооцсон аливаа статистик үзүүлэлтийн хувьд тухайн үзүүлэлтийн утга нь түүний стандарт алдааг 2 дахин үржүүлснийг нэмж, хассан хязгаарын ($r + 2.se$ эсвэл $r - 2.se$) дотор 95 хувийн магадлалтайгаар оршино.

НҮТС-ны мэдээллээс үзүүлэлтүүдийн түүврийн алдааг тооцоходоо SPSS.21 багц програмын Түүврийн цогц загвар мөн CMRJack¹-ыг ашигласан.

Судалгаанаас тооцогдсон зарим үзүүлэлтүүдийн стандарт алдааг дагалдах хүснэгтүүдэд харууллаа. Хүснэгтүүдэд түүврийн алдааны дээр дурдсан хэмжигдэхүүнүүдээс гадна үзүүлэлт бүрийг тооцоход ашигласан хуваарийн утгыг жигнэсэн болон жигнээгүйгээр нь үзүүлсэн. Жигнэгдсэн болон жигнэгдээгүй утгуудыг харьцуулж тооцсон нормальчилсан жинг хүснэгтүүдэд үзүүлсэн нь түүврийн алдааны тооцооллыг харуулж байгаа тухайн түвшинд төлөөлөл болохуйц хангалттай олон эсвэл цөөн өрх сонгогдсоныг дундаж үзүүлэлтүүдтэй харьцуулж дүгнэх бололцоог олгосон. Хэрвээ жигнэгдсэн утга жигнэгдээгүй утгаасаа бага байвал тухайн түвшинд (жишээлбэл, Баруун бүсийн хувьд) өрхүүд ихээр түүвэрлэгдсэнийг харуулна. Гэхдээ SE.1 хүснэгтэд харуулсан 4.1, 4.3 болон 3.15 үзүүлэлтүүдийн хувьд өөр тайлбар хэрэглэгдэхийг анхаарах нь зүйтэй. Өөрөөр хэлбэл, жигнэгдээгүй суурь хүн ам нь жигнэгдээгүй өрхийн тоогоор, жигнэгдсэн суурь хүн ам нь жигнэгдсэн өрхийн гишүүдийн тоогоор илэрхийлэгдсэн.

Үзүүлэлтийн түүврийн алдааг улсын дүн, бүс болон хот, хөдөөгөөр тооцсон. Сонгогдсон үзүүлэлтийн 3 нь өрхийн, 8 нь өрхийн хүн амын, 51 нь эмэгтэйчүүдийн, 30 нь эрэгтэйчүүдийн, 41 нь 5 хүртэлх насны хүүхдийн мэдээлэлд суурилсан. Хүснэгтэд үзүүлсэн бүх үзүүлэлт нь харьцаа буюу пропорциор илэрхийлэгдсэн. Хүснэгт SE.1-д түүврийн алдаа тооцсон үзүүлэлт бүрийн суурь хүн ам (бутархайн хуваарьт бичигдэх утга)-ыг харуулав. Түүврийн алдааг улсын дүн, хот, хөдөө болон бүс бүрээр Хүснэгт SE.2 - SE.9-д үзүүлэв.

1 CMRJack нь бие даасан, олон талт судалгааны сан FAFO-ын боловсруулсан програм хангамж юм. CMRJack нь төрөлтийн бүтэн эсвэл хураангуй түүх бүхий загвар асуулгад үндэслэсэн эндэгдлийн тооцоо болон тэдгээрийн стандарт алдааг тодорхойлоход ашиглагддаг. Дэлгэрэнгүйг: http://www.fafono.org/ais/child_mortality/index.html сайтаас үзнэ үү.

Хүснэгт SE.1: Сонгогдсон үзүүлэлтүүдийн түүврийн алдааны тооцоолол

Түүврийн алдаа тооцоход сонгосон үзүүлэлтийн жагсаалт, үзүүлэлт тус бүрийн суурь хүн ам (хуваарь), Монгол Улс, 2013 он

Үзүүлэлтийн дугаар	НҮТС-ны үзүүлэлтүүд	Суурь хүн ам
ӨРХ		
2.19	Иоджуулсан давсны хэрэглээ	Бүх өрх
-	Гар угаах зориулалтын газартай өрх	Бүх өрх
4.5	Ус болон саван бүхий гар угаах зориулалтын газартай өрх	Бүх өрх
ӨРХИЙН ХҮН АМ		
4.1	Ундны усны сайжруулсан эх үүсвэрийн хэрэглээ	Өрхийн хүн ам ^a
4.3	Сайжруулсан ариун цэврийн байгууламжийн хэрэглээ	Өрхийн хүн ам ^a
3.15	Хатуу түлшний хэрэглээ	Өрхийн хүн ам ^a
7.2	Сургуульд бэлтгэгдсэн байдал	ЕБС-ийн 1-р ангид сурч байгаа хүүхэд
7.3	1-р ангид элсэлтийн түвшин	Сургуульд орох насны хүүхэд
7.4	Бага боловсролын хамран сургалтын хувь (цэвэр)	Бага ангид сурах насны хүүхэд
7.5	Дунд боловсролын хамран сургалтын хувь (цэвэр)	Дунд ангид сурах насны хүүхэд
CS5.2	Суурь боловсролын хамран сургалтын хувь (цэвэр)	Суурь боловсролд хамрагдах насны хүүхэд
ЭМЭГТЭЙЧҮҮД		
CS.14.1	ЖСАХ-ийн талаарх мэдлэг	Гэрлэсэн эсвэл хамтран амьдрагчтай 15-49 насны эмэгтэйчүүд
5.3	ЖСАХ-ийн хэрэглээний түвшин	Гэрлэсэн эсвэл хамтран амьдрагчтай 15-49 насны эмэгтэйчүүд
5.4	ЖСАХ-ийн хангагдаагүй хэрэгцээ	Гэрлэсэн эсвэл хамтран амьдрагчтай 15-49 насны эмэгтэйчүүд
-	Гэр бүл төлөвлөлтийн талаарх мэдээлэл	15-49 насны эмэгтэйчүүд
5.5a	Жирэмсэн үеийн хяналт - наад зах нь 1 удаа мэргэжлийн эмчийн хяналтад үзүүлсэн	Судалгааны өмнөх 2 жилийн хугацаанд хүүхэд төрүүлсэн 15-49 насны эмэгтэйчүүд
5.5b	Жирэмсэн үеийн хяналт - наад зах нь 4 удаа хяналтад үзүүлсэн	Судалгааны өмнөх 2 жилийн хугацаанд хүүхэд төрүүлсэн 15-49 насны эмэгтэйчүүд
CS16.2	Жирэмсэн үеийн хяналт - наад зах нь 6 удаа хяналтад үзүүлсэн	Судалгааны өмнөх 2 жилийн хугацаанд хүүхэд төрүүлсэн 15-49 насны эмэгтэйчүүд
5.6	Хамрагдвал зохих 3 үйлчилгээнд бүрэн хамрагдсан	Судалгааны өмнөх 2 жилийн хугацаанд хүүхэд төрүүлсэн 15-49 насны эмэгтэйчүүд
CS16.4	Хамрагдвал зохих 9 үйлчилгээнд бүрэн хамрагдсан	Судалгааны өмнөх 2 жилийн хугацаанд хүүхэд төрүүлсэн 15-49 насны эмэгтэйчүүд
5.7	Мэргэжлийн эмчийн хяналтанд төрсөн	Судалгааны өмнөх 2 жилийн хугацаанд хүүхэд төрүүлсэн 15-49 насны эмэгтэйчүүд
5.9	Мэс заслын аргаар төрсөн	Судалгааны өмнөх 2 жилийн хугацаанд хүүхэд төрүүлсэн 15-49 насны эмэгтэйчүүд
5.8	Эмнэлэгт төрсөн	Судалгааны өмнөх 2 жилийн хугацаанд хүүхэд төрүүлсэн 15-49 насны эмэгтэйчүүд
7.1	Залуу эмэгтэйчүүдийн дундах бичиг үсгийн мэдлэгийн түвшин	15-24 насны эмэгтэйчүүд
CS14.5	ЖСАХ хэрэглэснээр гаж нөлөө ирэлдэг тухай мэдээлэл авсан	Судалгааны өмнөх 5 жилд орчин үеийн ЖСАХ хэрэглэж эхэлсэн, одоогоор ЖСАХ хэрэглэж байгаа 15-49 насны эмэгтэйчүүд
CS14.6	Хэрвээ ЖСАХ хэрэглэснээр гаж нөлөө илэрсэн үед ямар арга хэмжээ авах талаар мэдээлэл авсан	Судалгааны өмнөх 5 жилд орчин үеийн ЖСАХ хэрэглэж эхэлсэн, одоогоор ЖСАХ хэрэглэж байгаа 15-49 насны эмэгтэйчүүд
CS14.7	Эрүүл мэндийн ажилтнаас бусад ЖСАХ-ийг ашиглах талаар мэдээлэл авсан	Судалгааны өмнөх 5 жилд орчин үеийн ЖСАХ хэрэглэж эхэлсэн, одоогоор ЖСАХ хэрэглэж байгаа 15-49 насны эмэгтэйчүүд
CS15.10	Эмнэлэгт үр хөндүүлсэн эмэгтэйчүүдийн хувь	Судалгааны өмнөх 2 жилийн хугацаанд үр хөндүүлсэн 15-49 насны эмэгтэйчүүд
CS16.9	Умайн хүзүүний хорт хавдрын талаарх мэдлэг	Умайн хүзүүний хорт хавдрын талаар сонсож, уншиж байсан 15-49 насны эмэгтэйчүүд
CS16.10	Умайн хүзүүний хорт хавдрыг эрт илрүүлэх үзлэг	Умайн хүзүүний хорт хавдрын талаар сонсож, уншиж байсан 15-49 насны эмэгтэйчүүд
-	ДОХ-ын талаар сонсож байсан	15-49 насны эмэгтэйчүүд
CS17.1	БЗДХ-ын талаар сонсож, уншиж байсан	15-49 насны эмэгтэйчүүд
CS17.2	БЗДХ-ын шинж тэмдэг илэрсэн	Бэлгийн хавьталд орсон 15-49 насны эмэгтэйчүүд

CS17.3	БЗДХ-ын шинжилгээ өгсөн	Бэлгийн хавьталд орсон, судалгаанаас өмнөх 12 сарын хугацаанд БЗДХ-ын шинж тэмдэг илэрсэн 15-49 насны эмэгтэйчүүд
CS17.4	БЗДХ-ын эмчилгээ хийлгэсэн	Бэлгийн хавьталд орсон 15-49 насны эмэгтэйчүүд
8.4	Эрт гэрлэлт (15 нас хүрэхээсээ өмнө)	15-49 насны эмэгтэйчүүд
8.5	Эрт гэрлэлт (18 нас хүрэхээсээ өмнө)	20-49 насны эмэгтэйчүүд
8.6	Гэрлэсэн эсвэл хамтран амьдрагчтай 15-19 насны залуучууд	15-19 насны эмэгтэйчүүд
8.8a	Насны зөрүүтэй хосууд (15-19 насны эмэгтэй)	15-19 насны гэрлэсэн/ хамтран амьдрагчтай эмэгтэйчүүд
8.8b	Насны зөрүүтэй хосууд (20-24 насны эмэгтэй)	20-24 насны гэрлэсэн/ хамтран амьдрагчтай эмэгтэйчүүд
9.1	Залуу эмэгтэйчүүдийн ХДХВ-ийн халдварын талаарх цогц мэдлэг	15-24 насны эмэгтэйчүүд
9.2	ХДХВ-ийн халдвар эхээс ураг, нярайд дамжих талаарх мэдлэг	15-49 насны эмэгтэйчүүд
9.3	ХДХВ-тэй хүнд хандах эерэг хандлага	ХДХВ-ийн талаар сонсож байсан 15-49 насны эмэгтэйчүүд
9.4	ХДХВ-ийн халдвар илрүүлэх шинжилгээ өгөх газрыг мэддэг	15-49 насны эмэгтэйчүүд
9.5	ХДХВ-ийн шинжилгээ өгч, хариугаа авсан	15-49 насны эмэгтэйчүүд
9.6	ХДХВ-ийн шинжилгээ өгч, хариугаа авсан бэлгийн идэвхтэй амьдралтай залуу эмэгтэйчүүд	Судалгаанаас өмнөх 15 сарын хугацаанд бэлгийн хавьталд орсон 15-24 насны эмэгтэйчүүд
9.7	Жирэмсний хяналтын хүрээнд ХДХВ-ийн халдварын талаар зөвлөгөө авсан эмэгтэйчүүд	Судалгаанаас өмнөх 2 жилийн хугацаанд хүүхэд төрүүлсэн эмэгтэйчүүд
9.8	Жирэмсний хяналтын хүрээнд ХДХВ-ийн халдвар илрүүлэх шинжилгээ өгсөн	Судалгаанаас өмнөх 2 жилийн хугацаанд хүүхэд төрүүлсэн эмэгтэйчүүд
9.12	Олон бэлгийн хавьтагчтай хүн	15-49 насны эмэгтэйчүүд
9.13	Олон бэлгийн хавьтагчтай бөгөөд хамгийн сүүлд бэлгийн хавьталд орохдоо бэлгэвч хэрэглэсэн хүн ам	Судалгааны өмнөх 12 сарын хугацаанд бэлгийн хавьталд орсон 15-49 насны эмэгтэйчүүд
9.10	15 нас хүрэхээсээ өмнө бэлгийн хавьталд орсон залуу эмэгтэйчүүд	15-24 насны эмэгтэйчүүд
9.9	Бэлгийн хавьталд орж байгаагүй залуу эмэгтэйчүүд	Огт гэрлэж эсвэл хамтран амьдарч байгаагүй 15-24 насны эмэгтэйчүүд
9.11	10 ба түүнээс олон насаар ах хүнтэй бэлгийн хавьталд орсон залуу эмэгтэйчүүд	Судалгааны өмнөх 12 сарын хугацаанд бэлгийн хавьдалд орсон 15-24 насны эмэгтэйчүүд
9.14	Тохиолдлын бэлгийн хавьталд орсон залуу эмэгтэйчүүд	Судалгааны өмнөх 12 сарын хугацаанд бэлгийн хавьдалд орсон 15-24 насны эмэгтэйчүүд
9.15	Тохиолдлын бэлгийн хавьталд орохдоо бэлгэвч хэрэглэсэн залуу эмэгтэйчүүд	Судалгааны өмнөх 12 сарын хугацаанд тохиолдлын бэлгийн хавьдалд орсон 15-24 насны эмэгтэйчүүд
12.1	Тамхины хэрэглээ	15-49 насны эмэгтэйчүүд
12.2	15 нас хүрэхээсээ өмнө тамхи татаж үзсэн	15-49 насны эмэгтэйчүүд
12.3	Архи, согтууруулах ундааны хэрэглээ	15-49 насны эмэгтэйчүүд
12.4	15 нас хүрэхээсээ өмнө архи, согтууруулах ундаа ууж үзсэн	15-49 насны эмэгтэйчүүд
10.1	Олон нийтийн мэдээллийн хэрэгслийн хэрэглээ	15-49 насны эмэгтэйчүүд
10.2	Компьютерийн хэрэглээ	15-24 насны эмэгтэйчүүд
10.3	Интернэтийн хэрэглээ	15-24 насны эмэгтэйчүүд
ЭРЭГТЭЙЧҮҮД		
7.1	Залуу эрэгтэйчүүдийн дундах бичиг үсгийн мэдлэгийн түвшин	15-24 насны эрэгтэйчүүд
CS14.1	ЖСАХ-ийн талаарх мэдлэг	Гэрлэсэн эсвэл хамтран амьдрагчтай 15-49 насны эрэгтэйчүүд
-	Гэр бүл төлөвлөлтийн талаарх мэдээлэл	15-49 насны эрэгтэйчүүд
-	ДОХ-ын талаар сонсож байсан	15-49 насны эрэгтэйчүүд
CS17.1	БЗДХ-ын талаар сонсож, уншиж байсан	15-49 насны эрэгтэйчүүд
CS17.2	БЗДХ-ын шинж тэмдэг илэрсэн	Бэлгийн хавьталд орсон 15-49 насны эрэгтэйчүүд
CS17.3	БЗДХ-ын шинжилгээ өгсөн	Бэлгийн хавьталд орсон, судалгаанаас өмнөх 12 сарын хугацаанд БЗДХ-ын шинж тэмдэг илэрсэн 15-49 насны эрэгтэйчүүд
CS17.4	БЗДХ-ын эмчилгээ хийлгэсэн	Бэлгийн хавьталд орсон 15-49 насны эрэгтэйчүүд

8.4	Эрт гэрлэлт (15 нас хүрэхээсээ өмнө)	15-49 насны эрэгтэйчүүд
8.5	Эрт гэрлэлт (18 нас хүрэхээсээ өмнө)	20-49 насны эрэгтэйчүүд
8.6	Гэрлэсэн эсвэл хамтран амьдрагчтай 15-19 насны залуучууд	15-19 насны эрэгтэйчүүд
9.1	Залуу эрэгтэйчүүдийн ХДХВ-ийн халдварын талаарх цогц мэдлэг	15-24 насны эрэгтэйчүүд
9.2	ХДХВ-ийн халдвар эхээс ураг, нярайд дамжих талаарх мэдлэг	15-49 насны эрэгтэйчүүд
9.3	ХДХВ-тэй хүнд хандах эерэг хандлага	ХДХВ-ийн талаар сонсож байсан 15-49 насны эрэгтэйчүүд
9.4	ХДХВ-ийн халдвар илрүүлэх шинжилгээ өгөх газрыг мэддэг	15-49 насны эрэгтэйчүүд
9.5	ХДХВ-ийн шинжилгээ өгч, хариугаа авсан	15-49 насны эрэгтэйчүүд
9.6	ХДХВ-ийн шинжилгээ өгч, хариугаа авсан бэлгийн идэвхтэй амьдралтай залуу эрэгтэйчүүд	Судалгаанаас өмнөх 15 сарын хугацаанд бэлгийн хавьталд орсон 15-24 насны эрэгтэйчүүд
9.12	Олон бэлгийн хавьтагчтай хүн	15-49 насны эрэгтэйчүүд
9.13	Олон бэлгийн хавьтагчтай бөгөөд хамгийн сүүлд бэлгийн хавьталд орохдоо бэлгэвч хэрэглэсэн хүн ам	Судалгааны өмнөх 12 сарын хугацаанд бэлгийн хавьталд орсон 15-49 насны эрэгтэйчүүд
9.10	15 нас хүрэхээсээ өмнө бэлгийн хавьталд орсон залуу эрэгтэйчүүд	15-24 насны эрэгтэйчүүд
9.9	Бэлгийн хавьталд орж байгаагүй залуу эрэгтэйчүүд	Огт гэрлэж эсвэл хамтран амьдарч байгаагүй 15-24 насны эрэгтэйчүүд
9.14	Тохиолдлын бэлгийн хавьталд орсон	Судалгааны өмнөх 12 сарын хугацаанд бэлгийн хавьдалд орсон 15-24 насны эрэгтэйчүүд
9.15	Тохиолдлын бэлгийн хавьталд орохдоо бэлгэвч хэрэглэсэн	Судалгааны өмнөх 12 сарын хугацаанд тохиолдлын бэлгийн хавьдалд орсон 15-24 насны эрэгтэйчүүд
12.1	Тамхины хэрэглээ	15-49 насны эрэгтэйчүүд
12.2	15 нас хүрэхээсээ өмнө тамхи татаж үзсэн	15-49 насны эрэгтэйчүүд
12.3	Архи, согтууруулах ундааны хэрэглээ	15-49 насны эрэгтэйчүүд
12.4	15 нас хүрэхээсээ өмнө архи, согтууруулах ундаа ууж үзсэн	15-49 насны эрэгтэйчүүд
10.1	Олон нийтийн мэдээллийн хэрэгслийн хэрэглээ	15-49 насны эрэгтэйчүүд
10.2	Компьютерийн хэрэглээ	15-24 насны эрэгтэйчүүд
10.3	Интернэтийн хэрэглээ	15-24 насны эрэгтэйчүүд

5 ХҮРТЭЛХ НАСНЫ ХҮҮХЭД

2.5	Эхийн сүүгээр хооллож байсан	Судалгааны өмнөх 2 жилийн хугацаанд төрүүлсэн сүүлийн хүүхэд
2.6	Ангир уургаа төрсний дараах 1 цагийн дотор амласан	Судалгааны өмнөх 2 жилийн хугацаанд төрүүлсэн сүүлийн хүүхэд
2.1a	Тураалтай хүүхдийн хувь (дунд болон хүнд хэлбэрийн)	5 хүртэлх насны хүүхэд
2.1b	Тураалтай хүүхдийн хувь (хүнд хэлбэрийн)	5 хүртэлх насны хүүхэд
2.2a	Өсөлт хоцролтын хүүхдийн хувь (дунд болон хүнд хэлбэрийн)	5 хүртэлх насны хүүхэд
2.2b	Өсөлт хоцролтын хүүхдийн хувь (хүнд хэлбэрийн)	5 хүртэлх насны хүүхэд
2.3a	Туранхай хүүхдийн хувь (дунд болон хүнд хэлбэрийн)	5 хүртэлх насны хүүхэд
2.3b	Туранхай хүүхдийн хувь (хүнд хэлбэрийн)	5 хүртэлх насны хүүхэд
2.4	Илүүдэл жинтэй хүүхдийн хувь	5 хүртэлх насны хүүхэд
2.7	Эхийн сүүгээр дагнан хооллолт	6 хүртэлх сартай хүүхэд
2.8	Эхийн сүүгээр хооллохын зэрэгцээ ус, шингэн зүйл ууж байгаа	0-5 сартай хүүхэд
2.9	1 нас хүртлээ эхийн сүүгээр хооллосон	12-15 сартай хүүхэд
2.1	2 нас хүртлээ эхийн сүүгээр хооллосон	20-23 сартай хүүхэд
2.12	Насандаа тохирсон байдлаар хооллож байгаа	0-23 сартай хүүхэд
2.13	Нэмэгдэл хоолонд орсон хүүхэд	6-8 сартай хүүхэд
2.14	Эхийн сүүгээр хооллохгүй байгаа бөгөөд сүүн шингэн зүйлийг зохих давтамжаар ууж байгаа хүүхэд	Эхийн сүүгээр хооллохгүй байгаа, 6-23 сартай хүүхэд
2.15	Нэмэгдэл хоолыг зохих давтамжаар идаж байгаа хүүхэд	6-23 сартай хүүхэд
2.16	Нэмэгдэл хоолыг зохих төрлийн бүтээгдэхүүнээр баяжуулан идаж байгаа хүүхэд	6-23 сартай хүүхэд
2.17a	Зохистой байдлаар хооллож байгаа хүүхэд (эхийн сүүгээр хооллодог)	Эхийн сүүгээр хооллож байгаа, 6-23 сартай хүүхэд

2.17b	Зохистой байдлаар хооллож байгаа хүүхэд (эхийн сүүгээр хооллодоггүй)	Эхийн сүүгээр хооллохгүй байгаа, 6-23 сартай хүүхэд
2.18	Угжаар шингэн зүйл уусан хүүхэд	0-23 сартай хүүхэд
CS6.1	Суулгалт өвчнөөр өвдсөн хүүхэд	0-59 сартай хүүхэд
3.10	Суулгалт өвчний үед мэргэжлийн эмчид хандсан байдал	Судалгаанаас өмнөх 2 долоо хоногийн хугацаанд суулгалт өвчнөөр өвдсөн 0-59 сартай хүүхэд
3.11	Суулгалт өвчний үед шингэн сэлбэх давсны уусмал болон цайрын бэлдмэл уусан	Судалгаанаас өмнөх 2 долоо хоногийн хугацаанд суулгалт өвчнөөр өвдсөн 0-59 сартай хүүхэд
3.12	Суулгалт өвчний үед шингэн сэлбэх эмчилгээ хийлгэхийн зэрэгцээ хоолыг үргэлжлүүлэн өгсөн байдал	Судалгаанаас өмнөх 2 долоо хоногийн хугацаанд суулгалт өвчнөөр өвдсөн 0-59 сартай хүүхэд
CS6.2	Амьсгалын замын цочмог халдвар илэрсэн хүүхэд	0-59 сартай хүүхэд
3.13	АЗЦХ-ын шинж тэмдэг илэрсэн үед мэргэжлийн эмчид хандсан байдал	Судалгаанаас өмнөх 2 долоо хоногийн хугацаанд АЗЦХ-ын шинж тэмдэг илэрсэн 0-59 сартай хүүхэд
3.14	АЗЦХ-ын шинж тэмдэг илэрсэн үед антибиотик эмчилгээ хийлгэсэн байдал	Судалгаанаас өмнөх 2 долоо хоногийн хугацаанд АЗЦХ-ын шинж тэмдэг илэрсэн 0-59 сартай хүүхэд
8.1	Төрснийг бүртгүүлсэн	5 хүртэлх насны хүүхэд
6.1	Сургуулийн өмнөх боловсролд хамрагдалт	36-59 сартай хүүхэд
6.2	Аливааг танин мэдэхэд нь гэр бүлийн гишүүд дэмжлэг үзүүлдэг хүүхэд	36-59 сартай хүүхэд
6.3	Аливааг танин мэдэхэд нь эцэг нь дэмжлэг үзүүлдэг хүүхэд	Төрсөн эцэгтэйгээ хамт амьдардаг 36-59 сартай хүүхэд
6.4	Аливааг танин мэдэхэд нь эх нь дэмжлэг үзүүлдэг хүүхэд	Төрсөн эхтэйгээ хамт амьдардаг 36-59 сартай хүүхэд
6.5	Сургалтын хэрэглэгдэхүүн - 3 ба түүнээс олон хүүхдийн номтой	5 хүртэлх насны хүүхэд
6.6	Сургалтын хэрэглэгдэхүүн - 2 ба түүнээс олон төрлийн тоглоом, эд зүйлээр тоглодог	5 хүртэлх насны хүүхэд
6.7	Сүүлийн 7 хоногт насанд хүрсэн хүний хараа хяналтгүй үлдсэн хүүхэд	5 хүртэлх насны хүүхэд
6.8	Бага насны хүүхдийн хөгжлийн индекс	36-59 сартай хүүхэд
-	Цагаан толгойн үсэг, тоо нэрлэх	36-59 сартай хүүхэд
-	Биений хөгжил	36-59 сартай хүүхэд
-	Нийгэмшихүй, сэтгэл хөдлөлөө илэрхийлэх чадвар	36-59 сартай хүүхэд
-	Сурах чадвар	36-59 сартай хүүхэд

^a - НҮТС-ний 4.1, 4.3, 3.15 үзүүлэлтүүдийн жигнэсэн үр дүнг тооцохын тулд өрхийн жинг өрх тус бүрийн гишүүдийн тоогоор үржүүлсэн. Тиймээс SE-ийн хүснэгтүүдэд жигнэгдээгүй суурь хүн ам нь жигнэгдээгүй өрхийн тоогоор, жигнэгдсэн суурь хүн ам нь жигнэгдсэн өрхийн гишүүдийн тоогоор илэрхийлэгдсэн.

Хүснэгт SE.2: Түүврийн алдаа: Хэсэг дүн

Сонгосон үзүүлэлтийн стандарт алдаа, вариацийн коэффициент, түүврийн загварын нөлөөллийн язгуур, итгэх хязгаар, Монгол Улс, 2013 он

	ХХС-ны үзүүлэлт (r)	Стандарт алдаа (se)	Вариацийн коэффициент (se/r)	Түүврийн загварын нөлөөлөл		Итгэх хязгаар
				(def)	язгуур (def)	
ӨРХ						
Иоджуулсан давсны хэрэглээ	2.19	0.7454	0.0060	0.008	0.008	14,149
Гар угаах зориулалтын газартай өрх	-	0.8530	0.0041	0.005	0.005	14,805
Ус болон саван бүхий гар угаах зориулалтын газартай өрх	4.5	0.7887	0.0050	0.006	0.006	14,311
ӨРХИЙН ХҮН АМ						
Ундны усны сайжруулсан эх үүсвэрийн хэрэглээ	4.1	0.6813	0.0103	0.015	0.015	51,087
Сайжруулсан ариун цэврийн байгууламжийн хэрэглээ	4.3	0.5827	0.0078	0.013	0.013	51,087
Хатуу түлшний хэрэглээ	3.15	0.5547	0.0079	0.014	0.014	51,087
Сургуульд бэлтгэгдсэн байдал	7.2	0.7881	0.0135	0.017	0.017	1,075
1-р ангид элсэлтийн түвшин	7.3	0.9445	0.0077	0.008	0.008	1,029
Бага боловсролын хамран сургалтын хувь (цэвэр)	7.4	0.9807	0.0024	0.002	0.002	4,543
Дунд боловсролын хамран сургалтын хувь (цэвэр)	7.5	0.9348	0.0048	0.005	0.005	3,808
Суурь боловсролын хамран сургалтын хувь (цэвэр)	CS5.2	0.9800	0.0018	0.002	0.002	3,854
						8,433
ЭМЭГТЭЙЧҮҮД						
ЖСАХ-ийн талаарх мэдлэг	CS.14.1	0.9958	0.0007	0.001	0.001	8,674
ЖСАХ-ийн хэрэглээний түвшин	5.3	0.5458	0.0056	0.010	0.010	8,775
ЖСАХ-ийн хангагдаагүй хэрэглээ	5.4	0.1604	0.0043	0.027	0.027	8,775
Гэр бүл төлөвлөлтийн талаарх мэдээлэл	-	0.5222	0.0056	0.011	0.011	12,830
Жирэмсэн үеийн хяналт - наад зах нь 1 удаа мэргэжлийн эмчийн хяналтад үзүүлсэн	5.5a	0.9874	0.0025	0.003	0.003	2,389
Жирэмсэн үеийн хяналт - наад зах нь 4 удаа хяналтад үзүүлсэн	5.5b	0.8956	0.0069	0.008	0.008	2,389
Жирэмсэн үеийн хяналт - наад зах нь 6 удаа хяналтад үзүүлсэн	CS16.2	0.7512	0.0103	0.014	0.014	2,389
Хамрагдал зохих 3 үйлчилгээнд бүрэн хамрагдсан	5.6	33.5257	0.4774	0.014	0.014	12,830
Хамрагдал зохих 9 үйлчилгээнд бүрэн хамрагдсан	CS16.4	0.6546	0.0103	0.016	0.016	12,830
Мэргэжлийн эмчийн хяналтад төрсөн	5.7	0.9888	0.0024	0.002	0.002	2,375
Мэс заслын аргаар төрсөн	5.9	0.2339	0.0085	0.036	0.036	2,375
Эмнэлэгт төрсөн	5.8	0.9839	0.0025	0.002	0.002	2,375
Залуу эмэгтэйчүүдийн дундах бичиг үсгийн мэдлэгийн түвшин	7.1	0.9747	0.0031	0.003	0.003	3,281
ЖСАХ хэрэглэнээр гаж нөлөө ирээдэг тухай мэдээлэл авсан	CS14.5	0.4243	0.0083	0.020	0.020	4,173
Хэрвээ ЖСАХ хэрэглэнээр гаж нөлөө илэрсэн үед ямар арга хэмжээ авах талаар мэдээлэл авсан	CS14.6	0.3041	0.0076	0.025	0.025	4,249
Эрүүл мэндийн ажилтнаас бусад ЖСАХ-ийг ашиглах талаар мэдээлэл авсан	CS14.7	0.3143	0.0078	0.025	0.025	4,249
Эмнэлэгт үр хөндүүлсэн эмэгтэйчүүдийн хувь	CS15.10	0.9734	0.0064	0.007	0.007	445
Умайн хүзүүний хорт хавдрын талаарх мэдлэг	CS16.9	0.8304	0.0037	0.005	0.005	12,321
Умайн хүзүүний хорт хавдрыг эрт илрүүлэх үзлэг	CS16.10	0.3337	0.0047	0.014	0.014	12,830
ДОХ-ын талаар сонсож байсан	-	0.9162	0.0034	0.004	0.004	12,830
БЭДХ-ын талаар сонсож, уншиж байсан	CS17.1	0.7788	0.0051	0.006	0.006	12,830
БЭДХ-ын шинж тэмдэг илэрсэн	CS17.2	0.1141	0.0031	0.028	0.028	11,102
БЭДХ-ын шинжилгээ өгсөн	CS17.3	0.4508	0.0142	0.032	0.032	1,267
БЭДХ-ын эмчилгээ хийлгэсэн	CS17.4	0.0236	0.0016	0.067	0.067	11,102
Эрт гэрлэлт (15 нас хүрэхээс өмнө)	8.4	0.0036	0.0006	0.156	0.156	11,124
Эрт гэрлэлт (18 нас хүрэхээс өмнө)	8.5	0.0616	0.0025	0.040	0.040	12,830
Гэрлэсэн эвэл хамтран амьдрагчтай 15-19 насны залуучууд	8.6	0.0530	0.0054	0.102	0.102	11,241
Насны зөрүүтэй хосууд (15-19 насны эмэгтэй)	8.8a	0.0336	0.0004	0.011	0.011	1,589
Насны зөрүүтэй хосууд (20-24 насны эмэгтэй)	8.8b	0.0298	0.0048	0.162	0.162	81
						890
						873
						0.020
						0.039

Залуу эмэгтэйчүүдийн ХДХВ-ийн халдварын талаарх цогц мэдлэг	9.1	0.2280	0.0088	0.038	1.434	1.197	3.359	3.281	0.210	0.246
ХДХВ-ийн халдвар эхээс ураг, нярайд дамжих талаарх мэдлэг	9.2	0.3353	0.0048	0.014	1.312	1.145	12,830	12,830	0.326	0.345
ХДХВ-тэй хүнд хандах эерэг хандлага	9.3	0.0247	0.0016	0.063	1.187	1.089	11,754	11,679	0.022	0.028
ХДХВ-ийн халдвар илрүүлэх шинжилгээ өгөх газрыг мэдлэг	9.4	0.7580	0.0047	0.006	1.550	1.245	12,830	12,830	0.749	0.767
ХДХВ-ийн шинжилгээ өгч, хариугаа авсан	9.5	0.2466	0.0043	0.018	1.290	1.136	12,830	12,830	0.238	0.255
ХДХВ-ийн шинжилгээ өгч, хариугаа авсан бэлгийн идэвхтэй амьдралтай залуу эмэгтэйчүүд	9.6	0.3597	0.0127	0.035	1.054	1.027	1,566	1,511	0.334	0.385
Жирэмсний хяналтын хүрээнд ХДХВ-ийн халдварын талаар зөвлөгөө авсан эмэгтэйчүүд	9.7	0.3206	0.0105	0.033	1.191	1.091	2,389	2,375	0.300	0.342
Жирэмсний хяналтын хүрээнд ХДХВ-ийн халдвар илрүүлэх шинжилгээ өгсөн Олон бэлгийн хавьтагчтай хүн	9.8	0.6859	0.0104	0.015	1.184	1.088	2,389	2,375	0.665	0.707
Олон бэлгийн хавьтагчтай хүн	9.12	0.0150	0.0012	0.077	1.163	1.078	12,830	12,830	0.013	0.017
Олон бэлгийн хавьтагчтай бөгөөд хамгийн сүүлд бэлгийн хавьталд орохдоо бэлгэвч хэрэглэсэн хүн ам	9.13	0.3076	0.0211	0.069	0.391	0.625	192	188	0.265	0.350
15 нас хүрэхээс өмнө бэлгийн хавьталд орсон залуу эмэгтэйчүүд	9.10	0.0055	0.0012	0.217	0.863	0.929	3,359	3,281	0.003	0.008
Бэлгийн хавьталд орж байгаагүй залуу эмэгтэйчүүд	9.9	0.7032	0.0096	0.014	1.002	1.001	2,332	2,265	0.684	0.722
10 ба түүнээс олон насаар ах хүнтэй бэлгийн хавьталд орсон залуу эмэгтэйчүүд	9.11	0.0287	0.0042	0.147	0.967	0.983	1,566	1,511	0.020	0.037
Тохиолдлын бэлгийн хавьталд орсон залуу эмэгтэйчүүд	9.14	0.1905	0.0073	0.038	1.144	1.069	3,359	3,281	0.176	0.205
Тохиолдлын бэлгийн хавьталд орохдоо бэлгэвч хэрэглэсэн залуу эмэгтэйчүүд	9.15	0.4611	0.0180	0.039	0.779	0.883	640	596	0.425	0.497
Тамхины хэрэглээ	12.1	0.0777	0.0025	0.033	1.144	1.070	12,830	12,830	0.073	0.083
15 нас хүрэхээс өмнө тамхи татаж үзсэн	12.2	0.0084	0.0009	0.106	1.212	1.101	12,830	12,830	0.007	0.010
Архи, согтууруулах ундааны хэрэглээ	12.3	0.2950	0.0048	0.016	1.411	1.188	12,830	12,830	0.285	0.305
15 нас хүрэхээс өмнө архи, согтууруулах ундаа ууж үзсэн	12.4	0.0078	0.0008	0.106	1.139	1.067	12,830	12,830	0.006	0.009
Олон нийтийн мэдээллийн хэрэгслийн хэрэглээ	10.1	0.0951	0.0030	0.032	1.382	1.175	12,830	12,830	0.089	0.101
Компьютерийн хэрэглээ	10.2	0.8013	0.0078	0.010	1.253	1.119	3,359	3,281	0.786	0.817
Интернэтийн хэрэглээ	10.3	0.7418	0.0092	0.012	1.447	1.203	3,359	3,281	0.723	0.760
ЭРЭГТЭЙЧҮҮД										
Залуу эрэгтэйчүүдийн дундах бичиг үсгийн мэдлэгийн түвшин	7.1	0.9516	0.0051	0.005	0.886	0.941	1,615	1,575	0.941	0.962
ЖСАХ-ийн талаарх мэдлэг	CS14.1	0.9830	0.0024	0.002	1.241	1.114	3,737	3,741	0.978	0.988
Гэр бүл төлөвлөлтийн талаарх мэдээлэл	-	0.4539	0.0079	0.017	1.433	1.197	5,745	5,714	0.438	0.470
ДЮХ-ын талаар сонсож байсан	-	0.9118	0.0044	0.005	1.395	1.181	5,745	5,714	0.903	0.921
БЗДХ-ын талаар сонсож, уншиж байсан	CS17.1	0.7562	0.0070	0.009	1.521	1.233	5,745	5,714	0.742	0.770
БЗДХ-ын шинж тэмдэг илэрсэн	CS17.2	0.0282	0.0028	0.099	1.450	1.204	5,126	5,080	0.023	0.034
БЗДХ-ын шинжилгээ өгсөн	CS17.3	0.3387	0.0299	0.088	0.510	0.714	145	129	0.279	0.398
БЗДХ-ын эмчилгээ хийлгэсэн	CS17.4	0.0098	0.0017	0.170	1.447	1.203	5,126	5,080	0.006	0.013
Эрт гэрлэлт (15 нас хүрэхээс өмнө)	8.4	0.0023	0.0007	0.309	1.267	1.126	5,745	5,714	0.001	0.004
Эрт гэрлэлт (18 нас хүрэхээс өмнө)	8.5	0.0237	0.0023	0.097	1.128	1.062	4,917	4,885	0.019	0.028
Гэрлэсэн эсвэл хамтран амьдрагчтай 15-19 насны залуучууд	8.6	0.0116	0.0019	0.161	0.252	0.502	828	829	0.008	0.015
Залуу эрэгтэйчүүдийн ХДХВ-ийн халдварын талаарх цогц мэдлэг	9.1	0.2070	0.0113	0.055	1.234	1.111	1,615	1,575	0.184	0.230
ХДХВ-ийн халдвар эхээс ураг, нярайд дамжих талаарх мэдлэг	9.2	0.2099	0.0062	0.030	1.327	1.152	5,745	5,714	0.198	0.222
ХДХВ-тэй хүнд хандах эерэг хандлага	9.3	0.0480	0.0033	0.069	1.247	1.116	5,238	5,171	0.041	0.055
ХДХВ-ийн халдвар илрүүлэх шинжилгээ өгөх газрыг мэдлэг	9.4	0.6432	0.0077	0.012	1.494	1.222	5,745	5,714	0.628	0.659
ХДХВ-ийн шинжилгээ өгч, хариугаа авсан	9.5	0.1527	0.0055	0.036	1.341	1.158	5,745	5,714	0.142	0.164
ХДХВ-ийн шинжилгээ өгч, хариугаа авсан бэлгийн идэвхтэй амьдралтай залуу эрэгтэйчүүд	9.6	0.1795	0.0117	0.065	0.836	0.914	953	899	0.156	0.203
Олон бэлгийн хавьтагчтай хүн	9.12	0.0997	0.0043	0.043	1.189	1.090	5,745	5,714	0.091	0.108
Олон бэлгийн хавьтагчтай бөгөөд хамгийн сүүлд бэлгийн хавьталд орохдоо бэлгэвч хэрэглэсэн хүн ам	9.13	0.4466	0.0182	0.041	0.734	0.857	573	548	0.410	0.483
15 нас хүрэхээс өмнө бэлгийн хавьталд орсон залуу эрэгтэйчүүд	9.10	0.0424	0.0054	0.127	1.118	1.057	1,615	1,575	0.032	0.053
Бэлгийн хавьталд орж байгаагүй залуу эрэгтэйчүүд	9.9	0.4297	0.0135	0.031	0.973	0.987	1,344	1,314	0.403	0.457
Тохиолдлын бэлгийн хавьталд орсон	9.14	0.4518	0.0122	0.027	0.948	0.974	1,615	1,575	0.427	0.476
Тохиолдлын бэлгийн хавьталд орохдоо бэлгэвч хэрэглэсэн	9.15	0.6895	0.0167	0.024	0.890	0.943	730	682	0.656	0.723
Тамхины хэрэглээ	12.1	0.5607	0.0072	0.013	1.202	1.096	5,745	5,714	0.546	0.575

15 нас хүрэхээс өмнө тамхи татаж үзсэн	12.2	0.1721	0.0051	0.030	1.059	1.029	5,745	5,714	0.162	0.182
Архи, согтууруулах ундааны хэрэглээ	12.3	0.5213	0.0069	0.013	1.099	1.048	5,745	5,714	0.507	0.535
15 нас хүрэхээс өмнө архи, согтууруулах ундаа ууж үзсэн	12.4	0.0360	0.0028	0.078	1.288	1.135	5,745	5,714	0.030	0.042
Олон нийтийн мэдээллийн хэргэлийн хэрэглээ	10.1	0.1309	0.0057	0.043	1.614	1.270	5,745	5,714	0.120	0.142
Компьютерийн хэрэглээ	10.2	0.7902	0.0103	0.013	1.015	1.007	1,615	1,575	0.770	0.811
Интернэтийн хэрэглээ	10.3	0.7156	0.0115	0.016	1.029	1.015	1,615	1,575	0.693	0.739
5 ХҮРТЭЛХ НАСНЫ ХҮҮХЭД										
Эхийн сүүтээр хооллож байсан	2.5	0.9826	0.0028	0.003	1.089	1.044	2,389	2,375	0.977	0.988
Ангир уургаа төрсний дараах 1 цагийн дотор амласан	2.6	0.7111	0.0106	0.015	1.306	1.143	2,389	2,375	0.690	0.732
Тураалтай хүүхдийн хувь (дунд болон хүнд хэлбэрийн)	2.1a	0.0156	0.0017	0.109	1.080	1.039	5,744	5,761	0.012	0.019
Тураалтай хүүхдийн хувь (хүнд хэлбэрийн)	2.1b	0.0023	0.0006	0.253	0.862	0.928	5,744	5,761	0.001	0.004
Өсөлт хоёролтын хүүхдийн хувь (дунд болон хүнд хэлбэрийн)	2.2a	0.1081	0.0047	0.044	1.342	1.159	5,725	5,739	0.099	0.118
Өсөлт хоёролтын хүүхдийн хувь (хүнд хэлбэрийн)	2.2b	0.0214	0.0021	0.100	1.251	1.118	5,725	5,739	0.017	0.026
Туранхай хүүхдийн хувь (дунд болон хүнд хэлбэрийн)	2.3a	0.0099	0.0015	0.147	1.233	1.110	5,715	5,729	0.007	0.013
Туранхай хүүхдийн хувь (хүнд хэлбэрийн)	2.3b	0.0037	0.0008	0.218	1.007	1.003	5,715	5,729	0.002	0.005
Илүүдэл жинтэй хүүхдийн хувь	2.4	0.1049	0.0042	0.040	1.086	1.042	5,715	5,729	0.096	0.113
Эхийн сүүтээр дагнан хооллолт	2.7	0.4715	0.0169	0.036	0.735	0.857	658	644	0.438	0.505
Эхийн сүүтээр хоолохын зэрэгцээ ус, шингэн зүйл ууж байгаа	2.8	0.5574	0.0172	0.031	0.771	0.878	658	644	0.523	0.592
1 нас хүртлээ эхийн сүүтээр хооллосон	2.9	0.8254	0.0119	0.014	0.377	0.614	393	382	0.802	0.849
2 нас хүртлээ эхийн сүүтээр хооллосон	2.1	0.5289	0.0182	0.035	0.503	0.709	385	377	0.492	0.565
Насандаа тохирсон байдалаар хооллож байгаа	2.12	0.6626	0.0104	0.016	1.194	1.093	2,480	2,446	0.642	0.683
Нэмэгдэл хоолонд орсон хүүхэд	2.13	0.9479	0.0091	0.010	0.574	0.758	352	342	0.930	0.966
Эхийн сүүтээр хоолохгүй байгаа бөгөөд сүүн шингэн зүйлийг зохих давтамжаар ууж байгаа хүүхэд	2.14	0.5631	0.0193	0.034	0.643	0.802	424	427	0.525	0.602
Нэмэгдэл хоолыг зохих давтамжаар идаж байгаа хүүхэд	2.15	0.6926	0.0112	0.016	1.047	1.023	1,783	1,765	0.670	0.715
Нэмэгдэл хоолыг зохих төрлийн бүтээгдэхүүнээр баяжуулан илэж байгаа хүүхэд	2.16	0.4696	0.0127	0.027	1.159	1.076	1,822	1,802	0.444	0.495
Зохистой байдалаар хооллож байгаа хүүхэд (эхийн сүүтээр хооллодог)	2.17a	0.3765	0.0138	0.037	1.092	1.045	1,359	1,338	0.349	0.404
Зохистой байдалаар хооллож байгаа хүүхэд (эхийн сүүтээр хооллодоггүй)	2.17b	0.2430	0.0145	0.060	0.490	0.700	424	427	0.214	0.271
Угжаар шингэн зүйл уусан хүүхэд	2.18	0.2895	0.0107	0.037	1.353	1.163	2,480	2,446	0.268	0.311
Суулгалт өвчнөөр өвдсөн хүүхэд	CS6.1	0.0817	0.0038	0.047	1.181	1.087	6,054	6,054	0.074	0.089
Суулгалт өвчний үед мэргэжлийн эмчид хандсан байдал	3.10	0.4677	0.0173	0.037	0.585	0.765	494	488	0.433	0.502
Суулгалт өвчний үед шингэн сэлбэх давсны уусмал болон цайрын бэлдмэл уусан	3.11	0.4392	0.0189	0.043	0.708	0.842	494	488	0.401	0.477
Суулгалт өвчний үед шингэн сэлбэх эмчилгээ хийлгэхийн зэрэгцээ хоолыг үргэлжлүүлэн өгсөн байдал	3.12	0.8252	0.0134	0.016	0.606	0.778	494	488	0.798	0.852
Амьсгалын замын цочмог халдвар илэрсэн хүүхэд	CS6.2	0.0405	0.0026	0.064	1.034	1.017	6,054	6,054	0.035	0.046
АЗЦХ-ын шинж тэмдэг илэрсэн үед мэргэжлийн эмчид хандсан байдал	3.13	0.7031	0.0196	0.028	0.439	0.663	245	240	0.664	0.742
АЗЦХ-ын шинж тэмдэг илэрсэн үед антибиотик эмчилгээ хийлгэсэн байдал	3.14	0.6339	0.0207	0.033	0.443	0.665	245	240	0.592	0.675
Төрснийг бүртгүүлсэн	8.1	0.9930	0.0011	0.001	1.062	1.031	6,054	6,054	0.991	0.995
Сургуулийн өмнөх боловсролд хамрагдалт	6.1	0.6818	0.0120	0.018	1.581	1.257	2,337	2,373	0.658	0.706
Аливаа танин мэдэхэд нь гэр бүлийн гишүүд дэмжлэг үзүүлдэг хүүхэд	6.2	0.5951	0.0107	0.018	1.127	1.062	2,337	2,373	0.574	0.616
Аливаа танин мэдэхэд нь эцэг нь дэмжлэг үзүүлдэг хүүхэд	6.3	0.1217	0.0071	0.059	1.127	1.062	2,337	2,373	0.107	0.136
Аливаа танин мэдэхэд нь эх нь дэмжлэг үзүүлдэг хүүхэд	6.4	0.3086	0.0106	0.034	1.242	1.115	2,337	2,373	0.287	0.330
Сургалтын хэрэглэгдэхүүн - 3 ба түүнээс олон хүүхдийн номтой	6.5	0.3283	0.0076	0.023	1.596	1.263	6,054	6,054	0.313	0.344
Сургалтын хэрэглэгдэхүүн - 2 ба түүнээс олон төрлийн тоглоом, эд зүйлээр тоглодог	6.6	0.5575	0.0075	0.013	1.375	1.173	6,054	6,054	0.543	0.572
Сүүлийн 7 хоногт насанд хүрсэн хүний хараа яналтгүй үлдсэн хүүхэд	6.7	0.1000	0.0043	0.043	1.269	1.126	6,054	6,054	0.091	0.109
Бага насны хүүхдийн хөгжлийн индекс	6.8	0.7599	0.0090	0.012	1.060	1.030	2,337	2,373	0.742	0.778
Цагаан толгойн үсэг, тоо нэрлэх	-	0.0926	0.0063	0.068	1.105	1.051	2,337	2,373	0.080	0.105
Биеийн хөгжил	-	0.9901	0.0022	0.002	1.200	1.095	2,337	2,373	0.986	0.995
Нийгэмшлэхүй, сэтгэл хөдлөлөө илэрхийлэх чадвар	-	0.7567	0.0094	0.012	1.134	1.065	2,337	2,373	0.738	0.775
Сурах чадвар	-	0.9778	0.0030	0.003	0.988	0.994	2,337	2,373	0.972	0.984

Хүснэгт SE.3: Түүврийн алдаа: Хот

Сонгосон үзүүлэлтийн стандарт алдаа, вариацийн коэффициент, түүврийн загварын нөлөөллийн язгуур, итгэх хязгаар, Монгол Улс, 2013 он

	ХХС-ны үзүүлэлт	Үзүүлэлт (r)	Стандарт алдаа (se)	Вариацийн коэффициент (se/r)	Түүврийн загварын нөлөөлөл (defl)	Түүврийн загварын нөлөөллийн квадрат язгуур (defl)	Жигнэсэн	Жигнээгүй	Итгэх хязгаар	r - 2se	r + 2se
ӨРХИЙН ХҮН АМ											
Иоджуулсан давсны хэрэглээ	2.19	0.7796	0.0074	0.009	2.759	1.661	9,123	8,768	0.765	0.794	0.794
Гар угаах зориулалтын газартай өрх	-	0.9288	0.0033	0.004	1.521	1.233	9,427	9,035	0.922	0.935	0.935
Ус болон саван бүхий гэр угаах зориулалтын газартай өрх	4.5	0.8751	0.0055	0.006	2.468	1.571	9,259	8,871	0.864	0.886	0.886
Ундны усны сайжруулсан эх үүсвэрийн хэрэглээ	4.1	0.7355	0.0128	0.017	7.611	2.759	32,452	9,035	0.710	0.761	0.761
Сайжруулсан ариун цэврийн байгууламжийн хэрэглээ	4.3	0.6908	0.0088	0.013	3.264	1.807	32,452	9,035	0.673	0.708	0.708
Хатуу түлшний хэрэглээ	3.15	0.3661	0.0109	0.030	4.610	2.147	32,452	9,035	0.344	0.388	0.388
Сургуульд бэлтгэгдсэн байдал	7.2	0.8643	0.0146	0.017	1.128	1.062	633	622	0.835	0.893	0.893
1-р ангид элсэлтийн түвшин	7.3	0.9560	0.0089	0.009	1.082	1.040	585	576	0.938	0.974	0.974
Бага боловсролын хамран сургалтын хувь (цэвэр)	7.4	0.9849	0.0026	0.003	1.141	1.068	2,679	2,583	0.980	0.990	0.990
Дунд боловсролын хамран сургалтын хувь (цэвэр)	7.5	0.9454	0.0051	0.005	1.088	1.043	2,249	2,177	0.935	0.956	0.956
Суурь боловсролын хамран сургалтын хувь (цэвэр)	CS5.2	0.9864	0.0018	0.002	1.158	1.076	4,927	4,760	0.983	0.990	0.990
ЭМЭГТЭЙЧҮҮД											
ЖСАХ-ийн талаарх мэдлэг	CS.14.1	0.9980	0.0008	0.001	1.527	1.236	5,386	5,158	0.996	1.000	1.000
ЖСАХ-ийн хэрэглээний түвшин	5.3	0.5147	0.0072	0.014	1.083	1.041	5,386	5,158	0.500	0.529	0.529
ЖСАХ-ийн хангалдаггүй хэрэгцээ	5.4	0.1722	0.0061	0.035	1.337	1.156	5,386	5,158	0.160	0.184	0.184
Гэр бүл төлөвлөлтийн талаарх мэдээлэл	-	0.5463	0.0073	0.013	1.756	1.325	8,532	8,103	0.532	0.561	0.561
Жирэмсэн үеийн хяналт - наад зах нь 1 удаа мэргэжлийн эмчийн хяналтад үзүүлсэн	5.5a	0.9856	0.0034	0.003	1.126	1.061	1,519	1,421	0.979	0.992	0.992
Жирэмсэн үеийн хяналт - наад зах нь 4 удаа хяналтад үзүүлсэн	5.5b	0.9195	0.0071	0.008	0.962	0.981	1,519	1,421	0.905	0.934	0.934
Жирэмсэн үеийн хяналт - наад зах нь 6 удаа хяналтад үзүүлсэн	CS16.2	0.8020	0.0121	0.015	1.313	1.146	1,519	1,421	0.778	0.826	0.826
Хамрагдвал зохих 3 үйлчилгээнд бүрэн хамрагдсан	5.6	#####	0.6139	0.018	1.350	1.162	8,532	8,103	33.333	1.000	1.000
Хамрагдвал зохих 9 үйлчилгээнд бүрэн хамрагдсан	CS16.4	0.7746	0.0117	0.015	1.110	1.053	1,519	1,421	0.751	0.798	0.798
Мэргэжлийн эмчийн хяналтанд төрсөн	5.7	0.9900	0.0028	0.003	1.093	1.045	1,519	1,421	0.985	0.996	0.996
Мэс заслын аргаар төрсөн	5.9	0.2674	0.0115	0.043	0.958	0.979	1,519	1,421	0.244	0.290	0.290
Эмнэлэгт төрсөн	5.8	0.9840	0.0029	0.003	0.741	0.861	1,519	1,421	0.978	0.990	0.990
Залуу эмэгтэйчүүдийн дундах бичиг үсгийн мэдлэгийн түвшин	7.1	0.9918	0.0019	0.002	1.017	1.008	2,452	2,282	0.988	0.996	0.996
ЖСАХ хэрэглэснээр гаж нөлөө ирэдэг тухай мэдээлэл авсан	CS14.5	0.3842	0.0109	0.028	1.230	1.109	2,558	2,462	0.362	0.406	0.406
Хэрвээ ЖСАХ хэрэглэснээр гаж нөлөө илэрсэн үед ямар арга хэмжээ авах талаарх мэдээлэл авсан	CS14.6	0.2891	0.0095	0.033	1.080	1.039	2,558	2,462	0.270	0.308	0.308
Эрүүл мэндийн ажилтнаас бусад ЖСАХ-ийг ашиглах талаар мэдээлэл авсан	CS14.7	0.2941	0.0098	0.033	1.145	1.070	2,558	2,462	0.274	0.314	0.314
Эмнэлэгт үр хөндүүлсэн эмэгтэйчүүдийн хувь	CS15.10	0.9728	0.0083	0.009	0.830	0.911	342	317	0.956	0.989	0.989
Умайн хүзүүний хорт хавдрын талаарх мэдлэг	CS16.9	0.8417	0.0044	0.005	1.182	1.087	8,432	7,990	0.833	0.851	0.851

Уяаин хүзүүний хорт хавдрыг эрт илрүүлэх үзлэг	CS16.10	0.3262	0.0056	0.017	1.149	1.072	8.532	8.103	0.315	0.337
ДОХ-ын талаар сонсож байсан	-	0.9583	0.0027	0.003	1.476	1.215	8.532	8.103	0.953	0.964
БЗДХ-ын талаар сонсож, уншиж байсан	CS17.1	0.8395	0.0053	0.006	1.703	1.305	8.532	8.103	0.829	0.850
БЗДХ-ын шинж тэмдэг илэрсэн	CS17.2	0.1086	0.0039	0.036	1.096	1.047	7.305	6.941	0.101	0.116
БЗДХ-ын шинжилгээ өгсөн	CS17.3	0.5238	0.0191	0.037	1.105	1.051	793	754	0.486	0.562
БЗДХ-ын эмчилгээ хийлгэсэн	CS17.4	0.0255	0.0022	0.085	1.300	1.140	7.305	6.941	0.021	0.030
Эрт гэрлэлт (15 нас хүрэхээс өмнө)	8.4	0.0033	0.0007	0.218	1.263	1.124	8.532	8.103	0.002	0.005
Эрт гэрлэлт (18 нас хүрэхээс өмнө)	8.5	0.0542	0.0031	0.056	1.283	1.133	7.401	7.023	0.048	0.060
Гэрлэсэн эсвэл хамтран амьдрагчтай 15-19 насны залуучууд	8.6	0.0491	0.0065	0.133	0.984	0.992	1.130	1.080	0.036	0.062
Насны зөрүүтэй хосууд (15-19 насны эмэгтэй)	8.8a	0.0000	0.0000				50	49	0.000	0.000
Насны зөрүүтэй хосууд (20-24 насны эмэгтэй)	8.8b	0.0336	0.0063	0.187	0.685	0.828	605	561	0.021	0.046
Залуу эмэгтэйчүүдийн ХДХВ-ийн халдварын талаарх нотолгоо мэдлэг	9.1	0.2553	0.0112	0.044	1.516	1.231	2.452	2.282	0.233	0.278
ХДХВ-ийн халдвар эхэс урайг, нярайд дамжих талаарх мэдлэг	9.2	0.3456	0.0061	0.018	1.350	1.162	8.532	8.103	0.333	0.358
ХДХВ-тэй хүнд хандах эерэг хандлага	9.3	0.0240	0.0019	0.080	1.223	1.106	8.176	7.725	0.020	0.028
ХДХВ-ийн халдвар илрүүлэх шинжилгээ өгөх газрыг мэдлэг	9.4	0.8306	0.0049	0.006	1.395	1.181	8.532	8.103	0.821	0.840
ХДХВ-ийн шинжилгээ өгч, харилуугаа авсан	9.5	0.2848	0.0057	0.020	1.305	1.143	8.532	8.103	0.273	0.296
ХДХВ-ийн шинжилгээ өгч, харилуугаа авсан бэлгийн идэвхтэй амьдралтай залуу эмэгтэйчүүд	9.6	0.3912	0.0155	0.040	1.083	1.041	1,173	1,075	0.360	0.422
Жирэмсний хяналтын хүрээнд ХДХВ-ийн халдварын талаар зөвлөгөө авсан эмэгтэйчүүд	9.7	0.3247	0.0136	0.042	1.194	1.093	1,519	1,421	0.298	0.352
Жирэмсний хяналтын хүрээнд ХДХВ-ийн халдвар илрүүлэх шинжилгээ өгсөн	9.8	0.7850	0.0110	0.014	1.014	1.007	1,519	1,421	0.763	0.807
Олон бэлгийн хавьгагчтай хүн	9.12	0.0189	0.0016	0.086	1.146	1.071	8.532	8.103	0.016	0.022
Олон бэлгийн хавьгагчтай бөгөөд хамгийн сүүлд бэлгийн хавьгалд орохдоо бэлгэвч хэрэглэсэн хүн ам	9.13	0.3251	0.0250	0.077	0.428	0.654	162	151	0.275	0.375
15 нас хүрэхээс өмнө бэлгийн хавьгалд орсон залуу эмэгтэйчүүд	9.10	0.0042	0.0013	0.306	0.888	0.943	2,452	2,282	0.002	0.007
Бэлгийн хавьгалд орж байгаагүй залуу эмэгтэйчүүд	9.9	0.6723	0.0116	0.017	0.998	0.999	1,750	1,626	0.649	0.696
10 ба түүнээс олон насаар ах хүнгэй бэлгийн хавьгалд орсон залуу эмэгтэйчүүд	9.11	0.0248	0.0047	0.190	0.984	0.992	1,173	1,075	0.015	0.034
Тохнолдлын бэлгийн хавьгалд орсон залуу эмэгтэйчүүд	9.14	0.2211	0.0091	0.041	1.099	1.048	2,452	2,282	0.203	0.239
Тохнолдлын бэлгийн хавьгалд орохдоо бэлгэвч хэрэглэсэн залуу эмэгтэйчүүд	9.15	0.4718	0.0201	0.043	0.784	0.885	542	486	0.432	0.512
Тамхины хэрэглээ	12.1	0.0984	0.0035	0.036	1.114	1.056	8.532	8.103	0.091	0.105
15 нас хүрэхээс өмнө тамхи татаж үзсэн	12.2	0.0089	0.0012	0.132	1.276	1.130	8.532	8.103	0.007	0.011
Архи, согтууруулах ундааны хэрэглээ	12.3	0.3435	0.0061	0.018	1.324	1.151	8.532	8.103	0.331	0.356
15 нас хүрэхээс өмнө архи, согтууруулах ундаа ууж үзсэн	12.4	0.0093	0.0011	0.120	1.098	1.048	8,532	8,103	0.007	0.012
Олон нийтийн мэдээллийн хэрэгслийн хэрэглээ	10.1	0.1020	0.0039	0.038	1.318	1.148	8,532	8,103	0.094	0.110
Компьютерийн хэрэглээ	10.2	0.8904	0.0078	0.009	1.429	1.195	2,452	2,282	0.875	0.906
Ингэрнэгийн хэрэглээ	10.3	0.8720	0.0080	0.009	1.302	1.141	2,452	2,282	0.856	0.888
ЭРЭГТЭЙЧҮҮД										
Залуу эрэгтэйчүүдийн дундах бичиг үсгийн мэдлэгийн түвшин	7.1	0.9842	0.0045	0.005	1.318	1.148	1,098	1,009	0.975	0.993
ЖСАХ-ийн талаарх мэдлэг	CS14.1	0.9935	0.0021	0.002	1.477	1.215	2,277	2,135	0.989	0.998
Гэр бүл төлөвлөлтийн талаарх мэдээлэл	-	0.4772	0.0101	0.021	1.393	1.180	3,633	3,385	0.457	0.498

ДОХ-ын талаар сонсож байсан	-	0.9511	0.0039	0.004	1.117	1.057	3.633	3.385	0.943	0.959
БЗДХ-ын талаар сонсож, уншиж байсан	CS17.1	0.8398	0.0074	0.009	1.389	1.178	3.633	3.385	0.825	0.855
БЗДХ-ын шинж тэмдэг илэрсэн	CS17.2	0.0352	0.0040	0.114	1.434	1.198	3.283	3.044	0.027	0.043
БЗДХ-ын шинжилгээ өгсөн	CS17.3	0.4099	0.0348	0.085	0.476	0.690	116	96	0.340	0.479
БЗДХ-ын эмчилгээ хийлгэсэн	CS17.4	0.0139	0.0025	0.179	1.378	1.174	3.283	3.044	0.009	0.019
Эрт гэрэлт (15 нас хүрэхээсээ өмнө)	8.4	0.0019	0.0009	0.465	1.367	1.169	3.633	3.385	0.000	0.004
Эрт гэрэлт (18 нас хүрэхээсээ өмнө)	8.5	0.0294	0.0033	0.111	1.072	1.036	3.109	2.888	0.023	0.036
Гэрлэсэн эсвэл хамтран амьдрагчтай 15-19 насны залуучууд	8.6	0.0164	0.0029	0.178	0.261	0.511	524	497	0.011	0.022
Залуу эрэгтэйчүүдийн ХДХВ-ийн халдварын талаарх цогц мэдлэг	9.1	0.2429	0.0149	0.061	1.219	1.104	1,098	1,009	0.213	0.273
ХДХВ-ийн халдвар эхээс ураг, нярайд дамжих талаарх мэдлэг	9.2	0.2161	0.0084	0.039	1.403	1.184	3,633	3,385	0.199	0.233
ХДХВ-тэй хүнд хандах эерэг хандлага	9.3	0.0536	0.0043	0.080	1.159	1.077	3,455	3,198	0.045	0.062
ХДХВ-ийн халдвар илрүүлэх шинжилгээ өгөх газрыг мэдлэг	9.4	0.7497	0.0085	0.011	1.309	1.144	3,633	3,385	0.733	0.767
ХДХВ-ийн шинжилгээ өгч, харлууга авсан	9.5	0.1968	0.0078	0.040	1.313	1.146	3,633	3,385	0.181	0.212
ХДХВ-ийн шинжилгээ өгч, харлууга авсан бэлгийн идэвхтэй амьдралтай залуу эрэгтэйчүүд	9.6	0.2048	0.0147	0.072	0.858	0.926	724	646	0.175	0.234
Олон бэлгийн хавьгагчтай хүн	9.12	0.1279	0.0062	0.048	1.153	1.074	3,633	3,385	0.116	0.140
Олон бэлгийн хавьгагчтай бөгөөд хамгийн сүүлд бэлгийн хавьгагч орохдоо бэлгэвч хэрэглэсэн хүн ам	9.13	0.4446	0.0212	0.048	0.778	0.882	465	429	0.402	0.487
15 нас хүрэхээс өмнө бэлгийн хавьгалд орсон залуу эрэгтэйчүүд	9.10	0.0369	0.0065	0.176	1.195	1.093	1,098	1,009	0.024	0.050
Бэлгийн хавьгалд орж байгаагүй залуу эрэгтэйчүүд	9.9	0.3707	0.0161	0.043	0.906	0.952	892	818	0.339	0.403
Тохниоллын бэлгийн хавьгалд орсон	9.14	0.5079	0.0153	0.030	0.944	0.972	1,098	1,009	0.477	0.539
Тохниоллын бэлгийн хавьгалд орохдоо бэлгэвч хэрэглэсэн	9.15	0.7052	0.0199	0.028	0.937	0.968	558	491	0.665	0.745
Тамхины хэрэглээ	12.1	0.5739	0.0097	0.017	1.294	1.138	3,633	3,385	0.555	0.593
15 нас хүрэхээс өмнө тамхи татаж үзсэн	12.2	0.1754	0.0067	0.038	1.045	1.022	3,633	3,385	0.162	0.189
Архи, согтууруулах ундааны хэрэглээ	12.3	0.5630	0.0089	0.016	1.083	1.041	3,633	3,385	0.545	0.581
15 нас хүрэхээс өмнө архи, согтууруулах ундаа ууж үзсэн	12.4	0.0386	0.0040	0.103	1.430	1.196	3,633	3,385	0.031	0.047
Олон нийтийн мэдээллийн хэрэгслийн хэрэглээ	10.1	0.1601	0.0082	0.051	1.704	1.305	3,633	3,385	0.144	0.177
Компьютерийн хэрэглээ	10.2	0.9170	0.0099	0.011	1.285	1.134	1,098	1,009	0.897	0.937
Ингэрнэгийн хэрэглээ	10.3	0.8887	0.0111	0.013	1.260	1.123	1,098	1,009	0.866	0.911
5 ХҮҮРГЭЛХ НАСНЫ ХҮҮХЭД										
Эхийн сүүгээр хооллож байсан	2.5	0.9834	0.0034	0.003	0.999	0.999	1,519	1,421	0.977	0.990
Ангир уургаа төрсний дараах 1 цагийн дотор амласан	2.6	0.6903	0.0148	0.021	1.449	1.204	1,519	1,421	0.661	0.720
Тураалттай хүүхдийн хувь (дунд болон хүнд хэлбэрийн)	2.1a	0.0116	0.0019	0.162	1.016	1.008	3,484	3,328	0.008	0.015
Тураалттай хүүхдийн хувь (хүнд хэлбэрийн)	2.1b	0.0018	0.0007	0.418	1.030	1.015	3,484	3,328	0.000	0.003
Өсөлт хойролтын хүүхдийн хувь (дунд болон хүнд хэлбэрийн)	2.2a	0.0840	0.0052	0.062	1.184	1.088	3,475	3,318	0.074	0.095
Өсөлт хойролтын хүүхдийн хувь (хүнд хэлбэрийн)	2.2b	0.0174	0.0024	0.139	1.131	1.064	3,475	3,318	0.013	0.022
Туранхай хүүхдийн хувь (дунд болон хүнд хэлбэрийн)	2.3a	0.0092	0.0020	0.215	1.428	1.195	3,469	3,312	0.005	0.013
Туранхай хүүхдийн хувь (хүнд хэлбэрийн)	2.3b	0.0034	0.0011	0.325	1.209	1.100	3,469	3,312	0.001	0.006
Илүүдэл жинтэй хүүхдийн хувь	2.4	0.1105	0.0059	0.053	1.154	1.074	3,469	3,312	0.099	0.122
Эхийн сүүгээр дагнан хооллолт	2.7	0.4579	0.0222	0.049	0.787	0.887	432	397	0.413	0.502
Эхийн сүүгээр хоолохын зэрэгцээ ус, шингэн зүйл ууж байгаа	2.8	0.5546	0.0226	0.041	0.822	0.907	432	397	0.509	0.600
1 нас хүртлээ эхийн сүүгээр хооллосон	2.9	0.8077	0.0166	0.021	0.412	0.642	254	233	0.775	0.841
2 нас хүртлээ эхийн сүүгээр хооллосон	2.1	0.5210	0.0216	0.041	0.396	0.629	229	213	0.478	0.564

Насандаа тохирсон байдлаар хоолож байгаа	2.12	0.6640	0.0130	0.020	1.101	1.049	1,564	1,454	0.638	0.690
Нэмэгдэл хоолонд орсон хүүхэд	2.13	0.9646	0.0087	0.009	0.454	0.674	224	204	0.947	0.982
Эхийн сүүгээр хооллохгүй байгаа бөгөөд сүүн шингэн зүйлийг зохих давтамжаар ууж байгаа хүүхэд	2.14	0.5586	0.0241	0.043	0.564	0.751	255	240	0.510	0.607
Нэмэгдэл хоолыг зохих төрлийн бүтээгдэхүүнээр баяжуулан идэж байгаа хүүхэд	2.15	0.7570	0.0134	0.018	1.005	1.003	1,106	1,034	0.730	0.784
Нэмэгдэл хоолыг зохих төрлийн бүтээгдэхүүнээр баяжуулан идэж байгаа хүүхэд	2.16	0.5618	0.0167	0.030	1.197	1.094	1,133	1,057	0.528	0.595
Зохистой байдлаар хоолож байгаа хүүхэд (эхийн сүүгээр хооллолог)	2.17a	0.4671	0.0186	0.040	1.099	1.048	850	794	0.430	0.504
Зохистой байдлаар хоолож байгаа хүүхэд (эхийн сүүгээр хооллодоггүй)	2.17b	0.2941	0.0161	0.055	0.297	0.545	255	240	0.262	0.326
Угжаар шингэн зүйл уусан хүүхэд	2.18	0.3213	0.0145	0.045	1.403	1.185	1,564	1,454	0.292	0.350
Суулгалт өвчнөөр өвдсөн хүүхэд	CS6.1	0.0673	0.0042	0.062	0.981	0.990	3,693	3,516	0.059	0.076
Суулгалт өвчний үед мэргэжлийн эмчид хандсан байдал	3.10	0.5267	0.0260	0.049	0.638	0.799	249	237	0.475	0.579
Суулгалт өвчний үед шингэн сэлбэх давсны уусмал болон цайрэн бэлдмэл уусан	3.11	0.4733	0.0262	0.055	0.650	0.807	249	237	0.421	0.526
Суулгалт өвчний үед шингэн сэлбэх эмчилгээ хийлгэхийн зэрэгцээ хоолыг үргэлжлүүлэн өгсөн байдал	3.12	0.8302	0.0200	0.024	0.669	0.818	249	237	0.790	0.870
Амьсгалын замын цочмог халдвар илэрсэн хүүхэд	CS6.2	0.0459	0.0035	0.075	0.963	0.981	3,693	3,516	0.039	0.053
A3ЦХ-ын шинж тэмдэг илэрсэн үед мэргэжлийн эмчид хандсан байдал	3.13	0.7510	0.0243	0.032	0.496	0.704	170	158	0.702	0.800
A3ЦХ-ын шинж тэмдэг илэрсэн үед антибиотик эмчилгээ хийлгэсэн байдал	3.14	0.6702	0.0271	0.040	0.520	0.721	170	158	0.616	0.724
Төрөнийг бүртгүүлсэн	8.1	0.9943	0.0014	0.001	1.187	1.090	3,693	3,516	0.991	0.997
Сургуулийн өмнөх боловсролд хамрагдалт	6.1	0.7594	0.0135	0.018	1.331	1.154	1,364	1,332	0.732	0.786
Аливааг танин мэдэхэд нь гэр бүлийн гишүүд дэмжлэг үзүүлдэг хүүхэд	6.2	0.6484	0.0131	0.020	1.005	1.003	1,364	1,332	0.622	0.675
Аливааг танин мэдэхэд нь эцэг нь дэмжлэг үзүүлдэг хүүхэд	6.3	0.1375	0.0097	0.071	1.066	1.033	1,364	1,332	0.118	0.157
Аливааг танин мэдэхэд нь эх нь дэмжлэг үзүүлдэг хүүхэд	6.4	0.3401	0.0137	0.040	1.118	1.057	1,364	1,332	0.313	0.368
Сургалтын хэрэглэгдэхүүн - 3 ба түүнээс олон хүүхдийн номтой	6.5	0.4021	0.0104	0.026	1.574	1.255	3,693	3,516	0.381	0.423
Сургалтын хэрэглэгдэхүүн - 2 ба түүнээс олон төрлийн тоглоом, эд зүйлээр тоглодог	6.6	0.5347	0.0102	0.019	1.458	1.207	3,693	3,516	0.514	0.555
Сүүлийн 7 хоногт насанд хүрсэн хүний хараа хяналтгүй үлдсэн хүүхэд	6.7	0.0767	0.0045	0.058	0.991	0.996	3,693	3,516	0.068	0.086
Бага насны хүүхдийн хөгжлийн индекс	6.8	0.7617	0.0127	0.017	1.180	1.086	1,364	1,332	0.736	0.787
Цагаан толгойн үсэг, тоо нэрлэх	-	0.1085	0.0084	0.078	0.982	0.991	1,364	1,332	0.092	0.125
Биеийн хөгжил	-	0.9898	0.0031	0.003	1.257	1.121	1,364	1,332	0.984	0.996
Нийгэмшихий, сэтгэл хөдлөлөө илэрхийлэх чадвар	-	0.7517	0.0131	0.017	1.226	1.107	1,364	1,332	0.725	0.778
Сурах чадвар	-	0.9811	0.0040	0.004	1.150	1.072	1,364	1,332	0.973	0.989

Хүснэгт SE.4: Түүврийн алдаа: Хөдөө

Сонгосон үзүүлэлтийн стандарт алдаа, вариацийн коэффициент, түүврийн загварын нөлөөллийн язгуур, итгэх хязгаар, Монгол Улс, 2013 он

	XXC-ны үзүүлэлт	Үзүүлэлт (r)	Стандарт алдаа (se)	Вариацийн коэффициент (se/r)	Түүврийн загварын нөлөөллийн квадрат язгуур (def)	Түүврийн загварын нөлөөллийн квадрат язгуур (def)	Жигнэсэн	Жигнээгүй	Итгэх хязгаар	
										$r - 2se$
ӨРХ										
ӨРХИЙН ХҮН АМ										
Иоджуулсан давсны хэрэглээ	2.19	0.6833	0.0103	0.015	2.664	1.632	5,025	5,407	0.663	0.704
Гар угаах зориулалтын газартай өрх	-	0.7200	0.0097	0.013	2.667	1.633	5,378	5,770	0.701	0.739
Ус болон саван бүхий гар угаах зориулалтын газартай өрх	4.5	0.6304	0.0104	0.016	2.508	1.584	5,052	5,424	0.610	0.651
Ундны усны сайжруулсан эх үүсвэрийн хэрэглээ	4.1	0.5870	0.0171	0.029	6.964	2.639	18,635	5,770	0.553	0.621
Сайжруулсан ариун цэврийн байгууламжийн хэрэглээ	4.3	0.3944	0.0147	0.037	5.252	2.292	18,635	5,770	0.365	0.424
Хатуу түлшний хэрэглээ	3.15	0.8832	0.0090	0.010	4.507	2.123	18,635	5,770	0.865	0.901
Сургуульд бэлтгэгдсэн байдал	7.2	0.6788	0.0240	0.035	1.262	1.123	441	477	0.631	0.727
I-р ангид элсэлтийн түвшин	7.3	0.9287	0.0135	0.015	1.240	1.113	422	453	0.902	0.956
Бага боловсролын хамран сургалтын хувь (цэвэр)	7.4	0.9746	0.0045	0.005	1.654	1.286	1,865	1,996	0.966	0.984
Дунд боловсролын хамран сургалтын хувь (цэвэр)	7.5	0.9195	0.0092	0.010	1.912	1.383	1,560	1,677	0.901	0.938
Суурь боловсролын хамран сургалтын хувь (цэвэр)	CS5.2	0.9707	0.0036	0.004	1.647	1.283	3,424	3,673	0.964	0.978
ЭМЭГТЭЙЧҮҮД										
ЖСАХ-ийн талаарх мэдлэг	CS.14.1	0.9923	0.0015	0.002	1.063	1.031	3,288	3,617	0.989	0.995
ЖСАХ-ийн хэрэглээний түвшин	5.3	0.5968	0.0086	0.014	1.117	1.057	3,288	3,617	0.580	0.614
ЖСАХ-ийн хангагдаагүй хэрэгцээ	5.4	0.1410	0.0053	0.038	0.850	0.922	3,288	3,617	0.130	0.152
Гэр бүл төлөвлөлтийн талаарх мэдээлэл	-	0.4743	0.0085	0.018	1.367	1.169	4,298	4,727	0.457	0.491
Жирэмсэн үеийн хяналт - наад зах нь 1 удаа мэргэжлийн эмчийн хяналтад үзүүлсэн	5.5a	0.9905	0.0036	0.004	1.346	1.160	870	954	0.983	0.998
Жирэмсэн үеийн хяналт - наад зах нь 4 удаа хяналтад үзүүлсэн	5.5b	0.8537	0.0139	0.016	1.477	1.215	870	954	0.826	0.882
Жирэмсэн үеийн хяналт - наад зах нь 6 удаа хяналтад үзүүлсэн	CS16.2	0.6626	0.0175	0.026	1.301	1.140	870	954	0.628	0.698
Хамрагдвал зохих 3 үйлчилгээнд бүрэн хамрагдсан	5.6	31.4721	0.7508	0.024	1.235	1.111	4,298	4,727	29.970	1.000
Хамрагдвал зохих 9 үйлчилгээнд бүрэн хамрагдсан	CS16.4	0.4450	0.0175	0.039	1.185	1.089	870	954	0.410	0.480
Мэргэжлийн эмчийн хяналтанд төрсөн	5.7	0.9866	0.0044	0.004	1.374	1.172	870	954	0.978	0.995
Мэс заслын аргаар төрсөн	5.9	0.1755	0.0118	0.067	0.919	0.959	870	954	0.152	0.199
Эмнэлэгт төрсөн	5.8	0.9839	0.0045	0.005	1.217	1.103	870	954	0.975	0.993
Залуу эмэгтэйчүүдийн дундах бичиг үсгийн мэдлэгийн түвшин	7.1	0.9286	0.0102	0.011	1.555	1.247	907	999	0.908	0.949
ЖСАХ хэрэглэнээр гаж нөлөө ирэлдэг тухай мэдээлэл авсан	CS14.5	0.4879	0.0127	0.026	1.159	1.077	1,615	1,787	0.462	0.513
Хэрвээ ЖСАХ хэрэглэнээр гаж нөлөө илэрсэн үед ямар арга хэмжээ авах талаар мэдээлэл авсан	CS14.6	0.3279	0.0125	0.038	1.276	1.129	1,615	1,787	0.303	0.353
Эрүүл мэндийн ажилтнаас бусад ЖСАХ-ийг ашиглах талаар мэдээлэл авсан	CS14.7	0.3464	0.0132	0.038	1.371	1.171	1,615	1,787	0.320	0.373
Эмнэлэгт үр хөндүүлсэн эмэгтэйчүүдийн хувь	CS15.10	0.9756	0.0009	0.001	0.004	0.061	103	112	0.974	0.977
Умайн хүзүүний хорт хавдрын талаарх мэдлэг	CS16.9	0.8062	0.0070	0.009	1.357	1.165	3,929	4,331	0.792	0.820
Умайн хүзүүний хорт хавдрыг эрт илрүүлэх үзлэг	CS16.10	0.3486	0.0087	0.025	1.567	1.252	4,298	4,727	0.331	0.366
ДОХ-ын талаар сонсож байсан	-	0.8326	0.0082	0.010	2.290	1.513	4,298	4,727	0.816	0.849
БЗДХ-ын талаар сонсож, уншиж байсан	CS17.1	0.6584	0.0104	0.016	2.283	1.511	4,298	4,727	0.638	0.679

БЗДХ-ын шинж тэмдэг илэрсэн	CS17.2	0.1246	0.0053	0.043	1.087	1.043	3,797	4,183	0.114	0.135
БЗДХ-ын шинжилгээ өгсөн	CS17.3	0.3283	0.0197	0.060	0.929	0.964	473	527	0.289	0.368
БЗДХ-ын эмчилгээ хийлгэсэн	CS17.4	0.0200	0.0021	0.105	0.942	0.970	3,797	4,183	0.016	0.024
Эрт гэрлэлт (15 нас хүрэхээсээ өмнө)	8.4	0.0042	0.0009	0.207	0.852	0.923	4,298	4,727	0.002	0.006
Эрт гэрлэлт (18 нас хүрэхээсээ өмнө)	8.5	0.0758	0.0042	0.056	1.087	1.043	3,834	4,218	0.067	0.084
Гэрлэсэн эвэл хамтран амьдрагчтай 15-19 насны залуучууд	8.6	0.0623	0.0095	0.153	0.786	0.886	465	509	0.043	0.081
Насны зөрүүтэй хосууд (15-19 насны эмэгтэй)	8.8a	0.0956	0.0003	0.004	0.000	0.006	27	32	0.095	0.096
Насны зөрүүтэй хосууд (20-24 насны эмэгтэй)	8.8b	0.0217	0.0069	0.320	0.706	0.840	284	312	0.008	0.036
Залуу эмэгтэйчүүдийн ХДХВ-ийн халдварын талаарх цогц мэдлэг	9.1	0.1542	0.0114	0.074	0.988	0.994	907	999	0.132	0.177
ХДХВ-ийн халдвар эхээс ураг, нярайд дамжих талаарх мэдлэг	9.2	0.3147	0.0075	0.024	1.235	1.111	4,298	4,727	0.300	0.330
ХДХВ-тэй хүнд хандах эерэг хандлага	9.3	0.0262	0.0026	0.101	1.077	1.038	3,579	3,954	0.021	0.031
ХДХВ-ийн халдвар илрүүлэх шинжилгээ өгөх газрыг мэддэг	9.4	0.6140	0.0095	0.016	1.814	1.347	4,298	4,727	0.595	0.633
ХДХВ-ийн шинжилгээ өгч, хариугаа авсан	9.5	0.1709	0.0061	0.035	1.222	1.106	4,298	4,727	0.159	0.183
ХДХВ-ийн шинжилгээ өгч, хариугаа авсан бэлгийн идэвхтэй амьдралтай залуу эмэгтэйчүүд	9.6	0.2655	0.0196	0.074	0.854	0.924	392	436	0.226	0.305
Жирэмсний хяналтын хүрээнд ХДХВ-ийн халдварын талаар зөвлөгөө авсан эмэгтэйчүүд	9.7	0.3134	0.0161	0.051	1.151	1.073	870	954	0.281	0.346
Жирэмсний хяналтын хүрээнд ХДХВ-ийн халдвар илрүүлэх шинжилгээ өгсөн	9.8	0.5129	0.0181	0.035	1.247	1.116	870	954	0.477	0.549
Олон бэлгийн хавьтагчтай хүн	9.12	0.0072	0.0013	0.175	1.047	1.023	4,298	4,727	0.005	0.010
Олон бэлгийн хавьтагчтай бөгөөд хамгийн сүүлд бэлгийн хавьталд орохдоо бэлгэвч хэрэглэсэн хүн ам	9.13	0.2159	0.0163	0.075	0.056	0.237	31	37	0.183	0.248
15 нас хүрэхээсээ өмнө бэлгийн хавьталд орсон залуу эмэгтэйчүүд	9.10	0.0093	0.0028	0.304	0.869	0.932	907	999	0.004	0.015
Бэлгийн хавьталд орж байгаагүй залуу эмэгтэйчүүд	9.9	0.7961	0.0148	0.019	0.865	0.930	582	639	0.766	0.826
10 ба түүнээс олон насаар ах хүнтэй бэлгийн хавьталд орсон залуу эмэгтэйчүүд	9.11	0.0404	0.0093	0.231	0.980	0.990	392	436	0.022	0.059
Тохиолдлын бэлгийн хавьталд орсон залуу эмэгтэйчүүд	9.14	0.1076	0.0109	0.101	1.235	1.111	907	999	0.086	0.129
Тохиолдлын бэлгийн хавьталд орохдоо бэлгэвч хэрэглэсэн залуу эмэгтэйчүүд	9.15	0.4015	0.0392	0.098	0.695	0.834	98	110	0.323	0.480
Тамхины хэрэглээ	12.1	0.0365	0.0029	0.079	1.126	1.061	4,298	4,727	0.031	0.042
15 нас хүрэхээсээ өмнө тамхи татаж үзсэн	12.2	0.0074	0.0012	0.167	0.983	0.992	4,298	4,727	0.005	0.010
Архи, согтууруулах ундааны хэрэглээ	12.3	0.1989	0.0071	0.036	1.482	1.217	4,298	4,727	0.185	0.213
15 нас хүрэхээсээ өмнө архи, согтууруулах ундаа ууж үзсэн	12.4	0.0049	0.0011	0.222	1.150	1.072	4,298	4,727	0.003	0.007
Олон нийтийн мэдээллийн хэрэгслийн хэрэглээ	10.1	0.0816	0.0048	0.059	1.468	1.212	4,298	4,727	0.072	0.091
Компьютерийн хэрэглээ	10.2	0.5606	0.0170	0.030	1.170	1.082	907	999	0.527	0.595
Ингэрнэтийн хэрэглээ	10.3	0.3898	0.0190	0.049	1.521	1.233	907	999	0.352	0.428
ЭРЭГТЭЙЧҮҮД										
Залуу эрэгтэйчүүдийн дундах бичиг үсгийн мэдлэгийн түвшин	7.1	0.8821	0.0126	0.014	0.863	0.929	517	566	0.857	0.907
ЖСАХ-ийн талаарх мэдлэг	CS14.1	0.9667	0.0050	0.005	1.245	1.116	1,460	1,606	0.957	0.977
Гэр бүл төлөвлөлтийн талаарх мэдээлэл	-	0.4137	0.0123	0.030	1.458	1.207	2,112	2,329	0.389	0.438
ДОХ-ын талаар сонсож байсан	-	0.8441	0.0093	0.011	1.536	1.239	2,112	2,329	0.825	0.863
БЗДХ-ын талаар сонсож, уншиж байсан	CS17.1	0.6124	0.0124	0.020	1.500	1.225	2,112	2,329	0.588	0.637
БЗДХ-ын шинж тэмдэг илэрсэн	CS17.2	0.0157	0.0030	0.189	1.162	1.078	1,843	2,036	0.010	0.022
БЗДХ-ын шинжилгээ өгсөн	CS17.3	0.0549	0.0202	0.367	0.251	0.501	29	33	0.015	0.095
БЗДХ-ын эмчилгээ хийлгэсэн	CS17.4	0.0025	0.0011	0.459	1.064	1.032	1,843	2,036	0.000	0.005

Эрт гэрлэлт (15 нас хүрэхээс өмнө)	8.4	0.0031	0.0012	0.402	1.170	1.082	2,112	2,329	0.001	0.006
Эрт гэрлэлт (18 нас хүрэхээс өмнө)	8.5	0.0140	0.0029	0.206	1.200	1.095	1,808	1,997	0.008	0.020
Гэрлэсэн эвэл хамтран амьдрагчтай 15-19 насны залуучууд	8.6	0.0034	0.0001	0.036	0.002	0.039	304	332	0.003	0.004
Залуу эрэгтэйчүүдийн ХДХВ-ийн халдварын талаарх цогц мэдлэг	9.1	0.1308	0.0164	0.126	1.343	1.159	517	566	0.098	0.164
ХДХВ-ийн халдвар эхээс ураг, нярайд, дамжих талаарх мэдлэг	9.2	0.1994	0.0087	0.044	1.115	1.056	2,112	2,329	0.182	0.217
ХДХВ-тэй хүнд хандах эерэг хандлага	9.3	0.0372	0.0051	0.137	1.423	1.193	1,783	1,973	0.027	0.047
ХДХВ-ийн халдвар илрүүлэх шинжилгээ өгөх газрыг мэдлэг	9.4	0.4601	0.0130	0.028	1.572	1.254	2,112	2,329	0.434	0.486
ХДХВ-ийн шинжилгээ өгч, хариугаа авсан	9.5	0.0768	0.0059	0.077	1.156	1.075	2,112	2,329	0.065	0.089
ХДХВ-ийн шинжилгээ өгч, хариугаа авсан бэлгийн идэвхтэй амьдралтай залуу эрэгтэйчүүд	9.6	0.0997	0.0135	0.135	0.511	0.715	229	253	0.073	0.127
Олон бэлгийн хавьгагчтай хүн	9.12	0.0512	0.0044	0.087	0.940	0.970	2,112	2,329	0.042	0.060
Олон бэлгийн хавьгагчтай бөгөөд хамгийн сүүлд бэлгийн хавьгалд орохдоо бэлгэвч хэрэглэсэн хүн ам	9.13	0.4553	0.0320	0.070	0.486	0.697	108	119	0.391	0.519
15 нас хүрэхээс өмнө бэлгийн хавьгалд орсон залуу эрэгтэйчүүд	9.10	0.0543	0.0097	0.178	1.032	1.016	517	566	0.035	0.074
Бэлгийн хавьгалд орж байгаагүй залуу эрэгтэйчүүд	9.9	0.5460	0.0224	0.041	1.004	1.002	452	496	0.501	0.591
Тохиолдлын бэлгийн хавьгалд орсон	9.14	0.3325	0.0184	0.055	0.864	0.930	517	566	0.296	0.369
Тохиолдлын бэлгийн хавьгалд орохдоо бэлгэвч хэрэглэсэн	9.15	0.6386	0.0297	0.047	0.727	0.852	172	191	0.579	0.698
Тамхины хэрэглээ	12.1	0.5381	0.0101	0.019	0.957	0.978	2,112	2,329	0.518	0.558
15 нас хүрэхээс өмнө тамхи татаж үзсэн	12.2	0.1664	0.0079	0.048	1.056	1.028	2,112	2,329	0.151	0.182
Архи, согтууруулах ундааны хэрэглээ	12.3	0.4496	0.0103	0.023	1.001	1.000	2,112	2,329	0.429	0.470
15 нас хүрэхээс өмнө архи, согтууруулах ундаа ууж үзсэн	12.4	0.0314	0.0034	0.108	0.889	0.943	2,112	2,329	0.025	0.038
Олон нийтийн мэдээллийн хэрэгслийн хэрэглээ	10.1	0.0808	0.0063	0.078	1.239	1.113	2,112	2,329	0.068	0.093
Компьютерийн хэрэглээ	10.2	0.5208	0.0225	0.043	1.146	1.070	517	566	0.476	0.566
Ингэрнэгийн хэрэглээ	10.3	0.3478	0.0239	0.069	1.425	1.194	517	566	0.300	0.396

5 ХҮҮРГЭЛХ НАСНЫ ХҮҮХЭД

Эхийн сүүгээр хооллож байсан	2.5	0.9811	0.0049	0.005	1.247	1.117	870	954	0.971	0.991
Ангир уургаа төрсний дараах 1 цагийн дотор амласан	2.6	0.7474	0.0140	0.019	0.990	0.995	870	954	0.719	0.775
Тураалтай хүүхдийн хувь (дунд болон хүнд хэлбэрийн)	2.1a	0.0217	0.0032	0.146	1.146	1.071	2,260	2,433	0.015	0.028
Тураалтай хүүхдийн хувь (хүнд хэлбэрийн)	2.1b	0.0032	0.0010	0.302	0.715	0.846	2,260	2,433	0.001	0.005
Өсөлт хоцролтын хүүхдийн хувь (дунд болон хүнд хэлбэрийн)	2.2a	0.1453	0.0089	0.061	1.540	1.241	2,250	2,421	0.127	0.163
Өсөлт хоцролтын хүүхдийн хувь (хүнд хэлбэрийн)	2.2b	0.0276	0.0039	0.143	1.395	1.181	2,250	2,421	0.020	0.035
Туранхай хүүхдийн хувь (дунд болон хүнд хэлбэрийн)	2.3a	0.0109	0.0021	0.189	0.946	0.973	2,246	2,417	0.007	0.015
Туранхай хүүхдийн хувь (хүнд хэлбэрийн)	2.3b	0.0041	0.0011	0.268	0.711	0.843	2,246	2,417	0.002	0.006
Илүүдэл жинтэй хүүхдийн хувь	2.4	0.0961	0.0058	0.060	0.926	0.962	2,246	2,417	0.085	0.108
Эхийн сүүгээр дагнан хооллолт	2.7	0.4973	0.0249	0.050	0.608	0.780	227	247	0.448	0.547
Эхийн сүүгээр хоолохын зэрэгцээ ус, шингэн зүйл ууж байгаа	2.8	0.5627	0.0253	0.045	0.638	0.799	227	247	0.512	0.613
1 нас хүртлээ эхийн сүүгээр хооллосон	2.9	0.8577	0.0146	0.017	0.260	0.510	139	149	0.828	0.887
2 нас хүртлээ эхийн сүүгээр хооллосон	2.1	0.5406	0.0320	0.059	0.672	0.820	156	164	0.477	0.605
Насандаа тохирсон байдлаар хооллож байгаа	2.12	0.6601	0.0175	0.027	1.358	1.165	916	992	0.625	0.695
Нэмэлт хоолонд орсон хүүхэд	2.13	0.9186	0.0195	0.021	0.694	0.833	128	138	0.880	0.958
Эхийн сүүгээр хоолохгүй байгаа бөгөөд сүүн шингэн зүйлийг зохих давтамжаар ууж байгаа хүүхэд	2.14	0.5697	0.0318	0.056	0.766	0.875	169	187	0.506	0.633
Нэмэлт хоолыг зохих давтамжаар идаж байгаа хүүхэд	2.15	0.5875	0.0180	0.031	0.976	0.988	678	731	0.551	0.624
Нэмэлт хоолыг зохих төрлийн бүтээгдэхүүнээр баяжуулан илэж байгаа хүүхэд	2.16	0.3183	0.0170	0.053	0.992	0.996	690	745	0.284	0.352

Зохиистой байдлаар хооллож байгаа хүүхэд (эхийн сүүтгээр хооллодог)	2.17a	0.2250	0.0170	0.075	0.899	0.948	509	544	0.191	0.259
Зохиистой байдлаар хооллож байгаа хүүхэд (эхийн сүүтгээр хооллодоггүй)	2.17b	0.1657	0.0273	0.165	1.003	1.001	169	187	0.111	0.220
Угжаар шингэн зүйл уусан хүүхэд	2.18	0.2352	0.0140	0.060	1.083	1.041	916	992	0.207	0.263
Суулгалт өвчнөөр өвдсөн хүүхэд	CS6.1	0.1041	0.0073	0.070	1.448	1.203	2,361	2,538	0.090	0.119
Суулгалт өвчний үед мэргэжлийн эмчид хандсан байдал	3.10	0.4079	0.0227	0.056	0.534	0.730	246	251	0.363	0.453
Суулгалт өвчний үед шингэн сэлбэх давсны уусмал болон цайрын бэлдмэл уусан	3.11	0.4048	0.0273	0.068	0.775	0.881	246	251	0.350	0.459
Суулгалт өвчний үед шингэн сэлбэх эмчилгээ хийлгэхийн зэрэгтээ хоолыг үргэлжлүүлэн өгсөн байдал	3.12	0.8201	0.0178	0.022	0.539	0.734	246	251	0.784	0.856
Амьсталийн замын цочмог халдвар илэрсэн хүүхэд	CS6.2	0.0321	0.0038	0.117	1.149	1.072	2,361	2,538	0.025	0.040
A3ЦХ-ын шинж тэмдэг илэрсэн үед мэргэжлийн эмчид хандсан байдал	3.13	0.5958	0.0306	0.051	0.315	0.562	76	82	0.535	0.657
A3ЦХ-ын шинж тэмдэг илэрсэн үед антибиотик эмчилгээ хийлгэсэн байдал	3.14	0.5525	0.0301	0.054	0.297	0.545	76	82	0.492	0.613
Төрснийг бүртгүүлсэн	8.1	0.9910	0.0018	0.002	0.940	0.970	2,361	2,538	0.987	0.995
Сургуулийн өмнөх боловсролд хамрагдалт	6.1	0.5729	0.0212	0.037	1.905	1.380	973	1,041	0.531	0.615
Аливааг танин мэдэхэд нь гэр бүлийн гишүүд дэмжлэг үзүүлдэг хүүхэд	6.2	0.5203	0.0175	0.034	1.273	1.128	973	1,041	0.485	0.555
Аливааг танин мэдэхэд нь эцэг нь дэмжлэг үзүүлдэг хүүхэд	6.3	0.0996	0.0102	0.102	1.206	1.098	973	1,041	0.079	0.120
Аливааг танин мэдэхэд нь эх нь дэмжлэг үзүүлдэг хүүхэд	6.4	0.2644	0.0162	0.061	1.405	1.185	973	1,041	0.232	0.297
Сургалтын хэрэглэгдэхүүн - 3 ба түүнээс олон хүүхдийн номтой	6.5	0.2128	0.0106	0.050	1.701	1.304	2,361	2,538	0.192	0.234
Сургалтын хэрэглэгдэхүүн - 2 ба түүнээс олон төрлийн тоглоом, эд зүйлээр тоглодог	6.6	0.5933	0.0107	0.018	1.200	1.096	2,361	2,538	0.572	0.615
Сүүлийн 7 хоногт насанд хүрсэн хүний хараа хяналтгүй үлдсэн хүүхэд	6.7	0.1365	0.0086	0.063	1.602	1.266	2,361	2,538	0.119	0.154
Бага насны хүүхдийн хөгжлийн индекс	6.8	0.7573	0.0124	0.016	0.872	0.934	973	1,041	0.732	0.782
Цагаан толгойн үсэг, тоо нэрлэх	-	0.0704	0.0090	0.128	1.289	1.135	973	1,041	0.052	0.088
Биеийн хөгжил	-	0.9905	0.0031	0.003	1.092	1.045	973	1,041	0.984	0.997
Нийгэмшихүй, сэтгэл хөдлөлөө илэрхийлэх чадвар	-	0.7637	0.0130	0.017	0.975	0.987	973	1,041	0.738	0.790
Сурах чадвар	-	0.9733	0.0045	0.005	0.820	0.905	973	1,041	0.964	0.982

Хүснэгт SF.5: Түүврийн алдаа: Баруун бүс

Сонгосон үзүүлэлтийн стандарт алдаа, вариацийн коэффициент, түүврийн загварын нөлөөлөл, түүврийн загварын нөлөөллийн язгуур, итгэх хязгаар, Монгол Улс, 2013 он

	ХХС-ны үзүүлэлт (r)	Стандарт алдаа (se)	Вариацийн коэффициент (se/r)	Түүврийн загварын нөлөөлөл (def)	Түүврийн загварын нөлөөллийн квадратын язгуур (def)	Жигнэсэн	Жигнээгүй	Итгэх хязгаар	ӨРХ	
									r - 2se	r + 2se
ӨРХИЙН ХҮН АМ										
Иоджуулсан давсны хэрэглээ	2.19	0.4741	0.0195	0.041	2.851	1.689	1,767	1,877	0.435	0.513
Гар угаах зориулалтын газартай өрх	-	0.7216	0.0162	0.022	2.544	1.595	1,845	1,959	0.689	0.754
Ус болон саван бүхий гар угаах зориулалтын газартай өрх	4.5	0.6529	0.0191	0.029	3.038	1.743	1,783	1,894	0.615	0.691
Ундны усны сайжруулсан эх үүсвэрийн хэрэглээ	4.1	0.5734	0.0282	0.049	6.354	2.521	7,002	1,959	0.517	0.630
Сайжруулсан ариун цэврийн байгууламжийн хэрэглээ	4.3	0.3597	0.0204	0.057	3.543	1.882	7,002	1,959	0.319	0.401
Хатуу түлшний хэрэглээ	3.15	0.8087	0.0130	0.016	2.154	1.468	7,002	1,959	0.783	0.835
Сургуульд бэлтгэгдсэн байдал	7.2	0.5434	0.0414	0.076	1.231	1.110	169	179	0.461	0.626
1-р ангид элсэлтийн түвшин	7.3	0.9003	0.0306	0.034	1.825	1.351	166	176	0.839	0.962
Бага боловсролын хамран сургалтын хувь (цэвэр)	7.4	0.9686	0.0089	0.009	2.069	1.438	755	797	0.951	0.986
Дунд боловсролын хамран сургалтын хувь (цэвэр)	7.5	0.8991	0.0180	0.020	2.365	1.538	624	663	0.863	0.935
Суурь боловсролын хамран сургалтын хувь (цэвэр)	CS5.2	0.9695	0.0061	0.006	1.856	1.362	1,379	1,460	0.957	0.982
ЭМЭГТЭЙЧҮҮД										
ЖСАХ-ийн талаарх мэдлэг	CS.14.1	0.9854	0.0031	0.003	0.857	0.926	1,156	1,250	0.979	0.992
ЖСАХ-ийн хэрэглээний түвшин	5.3	0.5630	0.0161	0.029	1.313	1.146	1,156	1,250	0.531	0.595
ЖСАХ-ийн хангалдаггүй хэрэгцээ	5.4	0.1402	0.0081	0.058	0.676	0.822	1,156	1,250	0.124	0.156
Гэр бүл төлөвлөлтийн талаарх мэдээлэл	-	0.5224	0.0142	0.027	1.388	1.178	1,587	1,724	0.494	0.551
Жирэмсэн үеийн хяналт - наад зах нь 1 удаа мэргэжлийн эмчийн хяналтад үзүүлсэн	5.5a	0.9815	0.0086	0.009	1.440	1.200	336	358	0.964	0.999
Жирэмсэн үеийн хяналт - наад зах нь 4 удаа хяналтад үзүүлсэн	5.5b	0.8236	0.0273	0.033	1.826	1.351	336	358	0.769	0.878
Жирэмсэн үеийн хяналт - наад зах нь 6 удаа хяналтад үзүүлсэн	CS16.2	0.5839	0.0332	0.057	1.617	1.272	336	358	0.518	0.650
Хамрагдвал зохих 3 үйлчилгээнд бүрэн хамрагдсан	5.6	31.8547	1.2974	0.041	1.336	1.156	1,587	1,724	29,260	1,000
Хамрагдвал зохих 9 үйлчилгээнд бүрэн хамрагдсан	CS16.4	0.3068	0.0326	0.106	1.781	1.335	336	358	0.242	0.372
Мэргэжлийн эмчийн хяналтанд төрсөн	5.7	0.9886	0.0057	0.006	1.021	1.011	336	358	0.977	1.000
Мэс заслын аргаар төрсөн	5.9	0.1482	0.0225	0.152	1.432	1.197	336	358	0.103	0.193
Эмнэлэгт төрсөн	5.8	0.9870	0.0072	0.007	1.443	1.201	336	358	0.973	1.000
Залуу эмэгтэйдүүдийн дундах бичиг үсгийн мэдлэгийн түвшин	7.1	0.9415	0.0177	0.019	2.382	1.543	382	418	0.906	0.977
ЖСАХ хэрэглэснээр гэж нөлөө ирээдэг тухай мэдээлэл авсан	CS14.5	0.3958	0.0192	0.049	0.901	0.949	533	583	0.357	0.434
Хэрвээ ЖСАХ хэрэглэснээр гэж нөлөө илэрсэн үед ямар арга хэмжээ авах талаар мэдээлэл авсан	CS14.6	0.2878	0.0177	0.061	0.889	0.943	533	583	0.252	0.323
Эрүүл мэндийн ажилтнаас бусад ЖСАХ-ийг ашиглах талаар мэдээлэл авсан	CS14.7	0.2952	0.0211	0.071	1.244	1.115	533	583	0.253	0.337
Эмнэлэгт үр хөндүүлсэн эмэгтэйдүүдийн хувь	CS15.10	1.0000	0.0000	0.000	0.000	35	38	1,000	1.000	1.000
Умайн хүзүүний хорт хавдрын талаарх мэдлэг	CS16.9	0.7555	0.0127	0.017	1.351	1.162	1,420	1,547	0.730	0.781
Умайн хүзүүний хорт хавдрыг эрт илрүүлэх үзлэг	CS16.10	0.2985	0.0116	0.039	1.100	1.049	1,587	1,724	0.275	0.322
ДОХ-ын талаар сонсож байсан	-	0.8030	0.0156	0.019	2.638	1.624	1,587	1,724	0.772	0.834
БЗДХ-ын талаар сонсож, уншиж байсан	CS17.1	0.6318	0.0199	0.031	2.919	1.708	1,587	1,724	0.592	0.671

БЗДХ-ын шинж тэмдэг илэрсэн	CS17.2	0.1067	0.0069	0.064	0.699	0.836	1,302	1,415	0.093	0.120
БЗДХ-ын шинжилгээ өгсөн	CS17.3	0.3095	0.0334	0.108	0.805	0.897	139	155	0.243	0.376
БЗДХ-ын эмчилгээ хийлгэсэн	CS17.4	0.0149	0.0029	0.195	0.813	0.902	1,302	1,415	0.009	0.021
Эрт гэрлэлт (15 нас хүрэхээсээ өмнө)	8.4	0.0020	0.0010	0.527	0.938	0.969	1,587	1,724	0.000	0.004
Эрт гэрлэлт (18 нас хүрэхээсээ өмнө)	8.5	0.0315	0.0041	0.130	0.813	0.902	1,365	1,485	0.023	0.040
Гэрлэсэн эвэл хамтран амьдрагчтай 15-19 насны залуучууд	8.6	0.0204	0.0103	0.503	1.254	1.120	222	239	0.000	0.041
Насны зөрүүтэй хосууд (15-19 насны эмэгтэй)	8.8a	0.0000	0.0000				5	4	0.000	0.000
Насны зөрүүтэй хосууд (20-24 насны эмэгтэй)	8.8b	0.0428	0.0152	0.355	0.519	0.720	86	93	0.012	0.073
Залуу эмэгтэйдүүдийн ХДХВ-ийн халдварын талаарх мэдлэг	9.1	0.1363	0.0179	0.132	1.138	1.067	382	418	0.100	0.172
ХДХВ-ийн халдвар эхээс ураг, нярайд дамжих талаарх мэдлэг	9.2	0.3185	0.0130	0.041	1.336	1.156	1,587	1,724	0.293	0.344
ХДХВ-ийн халдвар илрүүлэх шинжилгээ өгөх газрыг мэдлэг	9.3	0.0280	0.0051	0.181	1.312	1.145	1,274	1,396	0.018	0.038
ХДХВ-ийн шинжилгээ өгч, хариугаа авсан	9.4	0.5575	0.0159	0.029	1.769	1.330	1,587	1,724	0.526	0.589
ХДХВ-ийн шинжилгээ өгч, хариугаа авсан бэлгийн идэвхтэй амьдралтай залуу эмэгтэйдүүд	9.5	0.1576	0.0090	0.057	1.054	1.026	1,587	1,724	0.140	0.176
ХДХВ-ийн шинжилгээ өгч, хариугаа авсан бэлгийн идэвхтэй амьдралтай залуу эмэгтэйдүүд	9.6	0.2087	0.0386	0.185	1.164	1.079	117	130	0.132	0.286
Жирэмсний хяналтын хүрээнд ХДХВ-ийн халдварын талаар зөвлөгөө авсан эмэгтэйдүүд	9.7	0.2807	0.0249	0.089	1.096	1.047	336	358	0.231	0.331
Жирэмсний хяналтын хүрээнд ХДХВ-ийн халдвар илрүүлэх шинжилгээ өгсөн	9.8	0.4678	0.0279	0.060	1.117	1.057	336	358	0.412	0.524
Олон бэлгийн хавтагчтай хүн	9.12	0.0034	0.0014	0.405	0.960	0.980	1,587	1,724	0.001	0.006
Олон бэлгийн хавтагчтай бөгөөд хамгийн сүүлд бэлгийн хавтагч орохдоо бэлгэвч хэрэглэсэн хүн ам	9.13	(*)	0.0000	0.000	na	na	5	6	0.172	0.172
15 нас хүрэхээсээ өмнө бэлгийн хавтагч орсон залуу эмэгтэйдүүд	9.10	0.0021	0.0020	0.992	0.848	0.921	382	418	0.000	0.006
Бэлгийн хавтагч орж байгаагүй залуу эмэгтэйдүүд	9.9	0.8785	0.0145	0.016	0.624	0.790	291	320	0.850	0.907
10 ба түүнээс олон насар их хүнгэй бэлгийн хавтагч орсон залуу эмэгтэйдүүд	9.11	0.0542	0.0192	0.354	0.927	0.963	117	130	0.016	0.093
Тохиолдлын бэлгийн хавтагч орсон залуу эмэгтэйдүүд	9.14	0.0737	0.0104	0.142	0.666	0.816	382	418	0.053	0.095
Тохиолдлын бэлгийн хавтагч орохдоо бэлгэвч хэрэглэсэн залуу эмэгтэйдүүд	9.15	0.3979	0.0740	0.186	0.755	0.869	28	34	0.250	0.546
Тамхины хэрэглээ	12.1	0.0166	0.0035	0.209	1.272	1.128	1,587	1,724	0.010	0.024
15 нас хүрэхээсээ өмнө тамхи татаж үзсэн	12.2	0.0059	0.0021	0.361	1.324	1.150	1,587	1,724	0.002	0.010
Архи, согтууруулах ундааны хэрэглээ	12.3	0.1627	0.0094	0.058	1.108	1.052	1,587	1,724	0.144	0.181
15 нас хүрэхээсээ өмнө архи, согтууруулах ундаа ууж үзсэн	12.4	0.0066	0.0021	0.317	1.152	1.073	1,587	1,724	0.002	0.011
Олон нийтийн мэдээллийн хэрэгслийн хэрэглээ	10.1	0.0928	0.0088	0.095	1.586	1.259	1,587	1,724	0.075	0.110
Компьютерийн хэрэглээ	10.2	0.5666	0.0274	0.048	1.274	1.129	382	418	0.512	0.621
Интернэтийн хэрэглээ	10.3	0.3778	0.0307	0.081	1.674	1.294	382	418	0.316	0.439
ЭРЭГТЭЙЧҮҮД										
Залуу эрэгтэйдүүдийн дундах бичиг үсгийн мэдлэгийн түвшин	7.1	0.9069	0.0192	0.021	0.945	0.972	200	218	0.868	0.945
ЖСАХ-ийн талаарх мэдлэг	CS14.1	0.9745	0.0073	0.007	1.216	1.103	524	567	0.960	0.989
Гэр бүл төлөвлөлтийн талаарх мэдээлэл	-	0.4130	0.0214	0.052	1.574	1.254	768	834	0.370	0.456
ДОХ-ын талаар сонсож байсан	-	0.7861	0.0177	0.023	1.558	1.248	768	834	0.751	0.822
БЗДХ-ын талаар сонсож, уншиж байсан	CS17.1	0.5791	0.0233	0.040	1.851	1.360	768	834	0.533	0.626
БЗДХ-ын шинж тэмдэг илэрсэн	CS17.2	0.0081	0.0031	0.387	0.861	0.928	644	702	0.002	0.014
БЗДХ-ын шинжилгээ өгсөн	CS17.3	(*)	0.0000	0.000	na	na	5	6	0.168	0.185
БЗДХ-ын эмчилгээ хийлгэсэн	CS17.4	0.0000	0.0000				644	702	0.000	0.000
Эрт гэрлэлт (15 нас хүрэхээсээ өмнө)	8.4	0.0028	0.0020	0.696	1.136	1.066	768	834	0.000	0.007
Эрт гэрлэлт (18 нас хүрэхээсээ өмнө)	8.5	0.0150	0.0049	0.329	1.158	1.076	650	706	0.005	0.025
Гэрлэсэн эвэл хамтран амьдрагчтай 15-19 насны залуучууд	8.6	0.0000	0.0000				118	128	0.000	0.000
Залуу эрэгтэйдүүдийн ХДХВ-ийн халдварын талаарх мэдлэг	9.1	0.1294	0.0217	0.168	0.911	0.954	200	218	0.086	0.173

ХДХВ-ийн халдвар эхээс ураг, нярайд дамжих талаарх мэдлэг	9.2	0.1936	0.0115	0.060	0.711	0.843	768	834	0.171	0.217
ХДХВ-тэй хүнд хандах эерэг хандлага	9.3	0.0428	0.0080	0.187	1.032	1.016	604	663	0.027	0.059
ХДХВ-ийн халдвар илрүүлэх шинжилгээ өгөх газрыг мэддэг	9.4	0.4513	0.0173	0.038	1.007	1.004	768	834	0.417	0.486
ХДХВ-ийн шинжилгээ өгч, хариугаа авсан	9.5	0.0880	0.0104	0.118	1.121	1.059	768	834	0.067	0.109
ХДХВ-ийн шинжилгээ өгч, хариугаа авсан бэлгийн илэвхтэй амьдралтай залуу эрэгтэйчүүд	9.6	0.0884	0.0221	0.250	0.492	0.701	73	82	0.044	0.133
Олон бэлгийн хавьгагчтай хүн	9.12	0.0488	0.0085	0.175	1.310	1.145	768	834	0.032	0.066
Олон бэлгийн хавьгагчтай бөгөөд хамгийн сүүлд бэлгийн хавьгалд орохдоо бэлгэвч хэрэглэсэн хүн ам	9.13	(0.4179)	0.0256	0.061	0.108	0.328	37	41	0.367	0.469
15 нас хүрэхээс өмнө бэлгийн хавьгалд орсон залуу эрэгтэйчүүд	9.10	0.0342	0.0107	0.312	0.747	0.865	200	218	0.013	0.055
Бэлгийн хавьгалд орж байгаагүй залуу эрэгтэйчүүд	9.9	0.6265	0.0330	0.053	0.901	0.949	178	194	0.560	0.693
Тохиолдлын бэлгийн хавьгалд орсон	9.14	0.2746	0.0262	0.096	0.750	0.866	200	218	0.222	0.327
Тохиолдлын бэлгийн хавьгалд орохдоо бэлгэвч хэрэглэсэн	9.15	0.5771	0.0489	0.085	0.589	0.767	55	61	0.479	0.675
Тамхины хэрэглээ	12.1	0.4882	0.0159	0.033	0.844	0.919	768	834	0.456	0.520
15 нас хүрэхээс өмнө тамхи татаж үзсэн	12.2	0.1344	0.0134	0.100	1.290	1.136	768	834	0.108	0.161
Архи, согтууруулах ундааны хэрэглээ	12.3	0.4375	0.0170	0.039	0.984	0.992	768	834	0.403	0.472
15 нас хүрэхээс өмнө архи, согтууруулах ундаа ууж үзсэн	12.4	0.0277	0.0077	0.277	1.828	1.352	768	834	0.012	0.043
Олон нийтийн мэдээллийн хэрэгслийн хэрэглээ	10.1	0.1100	0.0109	0.100	1.019	1.009	768	834	0.088	0.132
Компьютерийн хэрэглээ	10.2	0.5593	0.0379	0.068	1.266	1.125	200	218	0.483	0.635
Интернэтийн хэрэглээ	10.3	0.3200	0.0311	0.097	0.963	0.981	200	218	0.258	0.382
5 ХҮҮРГЭЛХ НАСНЫ ХҮҮХЭД										
Эхийн сүүгээр хооллож байсан	2.5	0.9851	0.0066	0.007	1.057	1.028	336	358	0.972	0.998
Ангир уургаа төрсний дараах 1 цагийн дотор амласан	2.6	0.7116	0.0281	0.039	1.371	1.171	336	358	0.655	0.768
Тураалтай хүүхдийн хувь (дунд болон хүнд хэлбэрийн)	2.1a	0.0262	0.0063	0.239	1.418	1.191	884	927	0.014	0.039
Тураалтай хүүхдийн хувь (хүнд хэлбэрийн)	2.1b	0.0073	0.0022	0.301	0.620	0.788	884	927	0.003	0.012
Өсөлт хоёролтын хүүхдийн хувь (дунд болон хүнд хэлбэрийн)	2.2a	0.1947	0.0159	0.082	1.479	1.216	876	919	0.163	0.227
Өсөлт хоёролтын хүүхдийн хувь (хүнд хэлбэрийн)	2.2b	0.0463	0.0084	0.182	1.474	1.214	876	919	0.029	0.063
Туранхай хүүхдийн хувь (дунд болон хүнд хэлбэрийн)	2.3a	0.0107	0.0030	0.280	0.775	0.880	875	918	0.005	0.017
Туранхай хүүхдийн хувь (хүнд хэлбэрийн)	2.3b	0.0058	0.0018	0.311	0.517	0.719	875	918	0.002	0.009
Илүүдэл жинтэй хүүхдийн хувь	2.4	0.0907	0.0097	0.107	1.048	1.024	875	918	0.071	0.110
Эхийн сүүгээр дагнан хооллолт	2.7	0.5994	0.0414	0.069	0.614	0.784	84	87	0.517	0.682
Эхийн сүүгээр хооллохын зэрэгцээ ус, шингэн зүйл ууж байгаа	2.8	0.6695	0.0304	0.045	0.360	0.600	84	87	0.609	0.730
1 нас хүртлээ эхийн сүүгээр хооллосон	2.9	0.8629	0.0288	0.033	0.357	0.598	50	52	0.805	0.920
2 нас хүртлээ эхийн сүүгээр хооллосон	2.1	0.5413	0.0603	0.111	0.821	0.906	56	57	0.421	0.662
Насандаа тохирсон байдлаар хооллож байгаа	2.12	0.7132	0.0286	0.040	1.459	1.208	349	366	0.656	0.770
Нэмэгдэл хоолонд орсон хүүхэд	2.13	0.8686	0.0431	0.050	0.880	0.938	52	55	0.782	0.955
Эхийн сүүгээр хооллохгүй байгаа бөгөөд сүүн шингэн зүйлийг зохих давтамжаар ууж байгаа хүүхэд	2.14	0.6012	0.0574	0.095	0.769	0.877	55	57	0.486	0.716
Нэмэгдэл хоолыг зохих давтамжаар идаж байгаа хүүхэд	2.15	0.6196	0.0275	0.044	0.882	0.939	260	275	0.564	0.675
Нэмэгдэл хоолыг зохих төрлийн бүтээгдэхүүнээр баяжуулан илэж байгаа хүүхэд	2.16	0.3000	0.0282	0.094	1.050	1.025	265	279	0.244	0.356
Зохистой байдлаар хооллож байгаа хүүхэд (эхийн сүүгээр хооллодог)	2.17a	0.0224	0.0224	0.111	0.675	0.822	205	218	0.158	0.247
Зохистой байдлаар хооллож байгаа хүүхэд (эхийн сүүгээр хооллодоггүй)	2.17b	0.1855	0.0535	0.289	1.062	1.030	55	57	0.078	0.293
Угжаар шингэн зүйл уусан хүүхэд	2.18	0.1752	0.0204	0.116	1.047	1.023	349	366	0.134	0.216
Суулгалт өвчнөөр өвдсөн хүүхэд	CS6.1	0.0967	0.0107	0.110	1.232	1.110	904	947	0.075	0.118
Суулгалт өвчний үед мэргэжлийн эмчид хандсан байдал	3.10	0.4803	0.0453	0.094	0.733	0.856	87	90	0.390	0.571
Суулгалт өвчний үед шингэн сэлбэх давсны уусмал болон цайрын бэлдмэл уусан	3.11	0.4615	0.0425	0.092	0.647	0.804	87	90	0.377	0.547

Суулгалт өвчний үед шингэн сэлбэх эмчилгээ хийлгэхийн зэрэгцээ хоолыг үргэлжлүүлэн өгсөн байдал	3.12	0.7777	0.0383	0.049	0.755	0.869	87	90	0.701	0.854
Амьсгалын замын цочмог халдвар илэрсэн хүүхэд	CS6.2	0.0309	0.0066	0.212	1.361	1.166	904	947	0.018	0.044
АЗЦХ-ын шинж тэмдэг илэрсэн үед мэргэжлийн эмчид хандсан байдал	3.13	0.6136	0.0134	0.022	0.021	0.146	28	29	0.587	0.640
АЗЦХ-ын шинж тэмдэг илэрсэн үед антибиотик эмчилгээ хийлгэсэн байдал	3.14	0.3985	0.0309	0.077	0.111	0.334	28	29	0.337	0.460
Төрснийг бүртгүүлсэн	8.1	0.9914	0.0032	0.003	1.136	1.066	904	947	0.985	0.998
Сургуулийн өмнөх боловсролд хамрагдалт	6.1	0.5727	0.0384	0.067	2.385	1.544	379	396	0.496	0.650
Аливааг танин мэдэхэд нь гэр бүлийн гишүүд дэмжлэг үзүүлдэг хүүхэд	6.2	0.5135	0.0305	0.059	1.471	1.213	379	396	0.452	0.574
Аливааг танин мэдэхэд нь эцэг нь дэмжлэг үзүүлдэг хүүхэд	6.3	0.1031	0.0170	0.165	1.232	1.110	379	396	0.069	0.137
Аливааг танин мэдэхэд нь эх нь дэмжлэг үзүүлдэг хүүхэд	6.4	0.2309	0.0290	0.125	1.867	1.366	379	396	0.173	0.289
Сургалтын хэрэглэгдэхүүн - 3 ба түүнээс олон хүүхдийн номтой	6.5	0.1888	0.0172	0.091	1.826	1.351	904	947	0.154	0.223
Сургалтын хэрэглэгдэхүүн - 2 ба түүнээс олон төрлийн тоглоом, эд зүйлээр тоглодог	6.6	0.5547	0.0189	0.034	1.371	1.171	904	947	0.517	0.593
Сүүлийн 7 хоногт насанд хүрсэн хүний хараа хяналтгүй үлдсэн хүүхэд	6.7	0.1787	0.0177	0.099	2.029	1.424	904	947	0.143	0.214
Бага насны хүүхдийн хөгжлийн индекс	6.8	0.7378	0.0140	0.019	0.402	0.634	379	396	0.710	0.766
Цагаан толгойн үсэг, тоо нэрлэх	-	0.0888	0.0193	0.217	1.814	1.347	379	396	0.050	0.127
Биеийн хөгжил	-	0.9949	0.0037	0.004	1.047	1.023	379	396	0.988	1.000
Нийгэмшхүй, сэтгэл хөдлөлөө илэрхийлэх чадвар	-	0.7440	0.0146	0.020	0.444	0.667	379	396	0.715	0.773
Сурах чадвар	-	0.9706	0.0061	0.006	0.517	0.719	379	396	0.958	0.983

Хүснэгт SE.6: Түүврийн алдаа: Хангайн бүс

Сонгосон үзүүлэлтийн стандарт алдаа, вариацийн коэффициент, түүврийн загварын нөлөөллийн язгуур, итгэх хязгаар, Монгол Улс, 2013 он

	ХХС-ны үзүүлэлт	Үзүүлэлт (r)	Стандарт алдаа (se)	Вариацийн коэффициент (se/r)	Түүврийн загварын нөлөөлөл (def)	Түүврийн загварын нөлөөллийн квадрат язгуур (def)	Жигнэсэн	Жигнээгүй хязгаар	Итгэх хязгаар	
									$r - 2se$	$r + 2se$
ӨРХ										
Иоджуулсан давсны хэрэглээ	2.19	0.7496	0.0117	0.016	2.154	1.468	2,974	2,964	0.726	0.773
Гар угаах зориулалтын газартай өрх	-	0.8048	0.0118	0.015	2.711	1.647	3,080	3,069	0.781	0.828
Ус болон саван бүхий гар угаах зориулалтын газартай өрх	4.5	0.6963	0.0111	0.016	1.712	1.308	2,945	2,934	0.674	0.719
ӨРХИЙН ХҮН АМ										
Ундны усны сайжруулсан эх үүсвэрийн хэрэглээ	4.1	0.5220	0.0239	0.046	7.036	2.652	10,438	3,069	0.474	0.570
Сайжруулсан ариун цэврийн байгууламжийн хэрэглээ	4.3	0.5056	0.0187	0.037	4.294	2.072	10,438	3,069	0.468	0.543
Хатуу тулшний хэрэглээ	3.15	0.8113	0.0125	0.015	3.154	1.776	10,438	3,069	0.786	0.836
Сургуульд бэлтгэгдсэн байдал	7.2	0.7867	0.0259	0.033	0.938	0.969	233	236	0.735	0.839
1-р ангид элсэлтийн түвшин	7.3	0.9290	0.0168	0.018	0.920	0.959	214	217	0.895	0.962
Бага боловсролын хамран сургалтын хувь (цэвэр)	7.4	0.9760	0.0055	0.006	1.230	1.109	971	972	0.965	0.987
Дунд боловсролын хамран сургалтын хувь (цэвэр)	7.5	0.9360	0.0089	0.009	1.129	1.062	854	860	0.918	0.954
Суурь боловсролын хамран сургалтын хувь (цэвэр)	CS5.2	0.9751	0.0044	0.004	1.444	1.202	1,826	1,832	0.966	0.984
ЭМЭГТЭЙЧҮҮД										
ЖСАХ-ийн талаарх мэдлэг	CS14.1	0.9963	0.0014	0.001	1.074	1.036	1,876	1,918	0.993	0.999
ЖСАХ-ийн хэрэглээний түвшин	5.3	0.6003	0.0104	0.017	0.858	0.926	1,876	1,918	0.580	0.621
ЖСАХ-ийн хангагдаагүй хэрэгцээ	5.4	0.1459	0.0095	0.065	1.397	1.182	1,876	1,918	0.127	0.165
Гэр бүл төлөвлөлтийн талаарх мэдээлэл	-	0.4958	0.0110	0.022	1.266	1.125	2,557	2,628	0.474	0.518
Жирэмсэн үеийн хяналт - наад зах нь 1 удаа мэргэжлийн эмчийн хяналтад үзүүлсэн	5.5a	0.9942	0.0034	0.003	0.958	0.979	470	482	0.987	1.000
Жирэмсэн үеийн хяналт - наад зах нь 4 удаа хяналтад үзүүлсэн	5.5b	0.8770	0.0129	0.015	0.742	0.861	470	482	0.851	0.903
Жирэмсэн үеийн хяналт - наад зах нь 6 удаа хяналтад үзүүлсэн	CS16.2	0.6852	0.0233	0.034	1.208	1.099	470	482	0.639	0.732
Хамрагдвал зохих 3 үйлчилгээнд бүрэн хамрагдсан	5.6	36.4585	1.0657	0.029	1.288	1.135	2,557	2,628	34.327	1.000
Хамрагдвал зохих 9 үйлчилгээнд бүрэн хамрагдсан	CS16.4	0.4661	0.0252	0.054	1.231	1.110	470	482	0.416	0.517
Мэргэжлийн эмчийн хяналтанд төрсөн	5.7	0.9855	0.0066	0.007	1.471	1.213	470	482	0.972	0.999
Мэс заслын аргаар төрсөн	5.9	0.1885	0.0162	0.086	0.821	0.906	470	482	0.156	0.221
Эмнэлэгт төрсөн	5.8	0.9843	0.0059	0.006	1.092	1.045	470	482	0.972	0.996
Залуу эмэгтэйчүүдийн дундах бичиг үсгийн мэдлэгийн түвшин	7.1	0.9506	0.0081	0.009	0.851	0.922	576	603	0.934	0.967
ЖСАХ хэрэглэснээр гаж нөлөө ирээдэг тухай мэдээлэл авсан	CS14.5	0.4769	0.0192	0.040	1.376	1.173	919	936	0.439	0.515
Хэрвээ ЖСАХ хэрэглэснээр гаж нөлөө илэрсэн үед ямар арга хэмжээ авах талаар мэдээлэл авсан	CS14.6	0.3142	0.0175	0.056	1.322	1.150	919	936	0.279	0.349
Эрүүл мэндийн ажилтнаас бусад ЖСАХ-ийг ашиглах талаар мэдээлэл авсан	CS14.7	0.3333	0.0188	0.056	1.485	1.219	919	936	0.296	0.371
Эмнэлэгт үр хөндүүлсэн эмэгтэйчүүдийн хувь	CS15.10	0.9735	0.0013	0.001	0.004	0.065	67	64	0.971	0.976
Умайн хүзүүний хорт хавдрын талаарх мэдлэг	CS16.9	0.8381	0.0087	0.010	1.397	1.182	2,410	2,483	0.821	0.856

Умайн хүзүүний хорт хавдрыг эрг илрүүлэх үзлэг	CS16.10	0.3611	0.0130	0.036	1.928	1.389	2,557	2,628	0.335	0.387
ДЮХ-ын талаар сонсож байсан	-	0.8749	0.0089	0.010	1.907	1.381	2,557	2,628	0.857	0.893
БЗДХ-ын талаар сонсож, ушижж байсан	CS17.1	0.7464	0.0112	0.015	1.729	1.315	2,557	2,628	0.724	0.769
БЗДХ-ын шинж тэмдэг илрээсн	CS17.2	0.1361	0.0065	0.048	0.832	0.912	2,260	2,320	0.123	0.149
БЗДХ-ын шинжилгээ өгсөн	CS17.3	0.3786	0.0281	0.074	1.037	1.018	308	309	0.322	0.435
БЗДХ-ын эмчилгээ хийлгэсэн	CS17.4	0.0249	0.0032	0.131	1.008	1.004	2,260	2,320	0.018	0.031
Эрт гэрэлт (15 нас хүрэхээсээ өмнө)	8.4	0.0034	0.0010	0.284	0.726	0.852	2,557	2,628	0.001	0.005
Эрт гэрэлт (18 нас хүрэхээсээ өмнө)	8.5	0.0648	0.0051	0.078	0.982	0.991	2,258	2,311	0.055	0.075
Гэрлэсэн эсвэл хамтран амьдрагчтай 15-19 насны залуучууд	8.6	0.0594	0.0117	0.197	0.772	0.878	300	317	0.036	0.083
Насны зөрүүтэй хосууд (15-19 насны эмэгтэй)	8.8a	(*)	0.0000	0.000	na	na	16	18	0.031	0.032
Насны зөрүүтэй хосууд (20-24 насны эмэгтэй)	8.8b	0.0230	0.0117	0.507	0.993	0.996	159	165	0.000	0.046
Залуу эмэгтэйчүүдийн ХДХВ-ийн халдварын талаарх цогц мэдлэг	9.1	0.1692	0.0200	0.118	1.717	1.310	576	603	0.129	0.209
ХДХВ-ийн халдвар эхээс ураг, нярайд дамжих талаарх мэдлэг	9.2	0.3646	0.0107	0.029	1.288	1.135	2,557	2,628	0.343	0.386
ХДХВ-тэй хүнд хандах эерэг хандлага	9.3	0.0265	0.0031	0.119	0.886	0.941	2,237	2,310	0.020	0.033
ХДХВ-ийн халдвар илрүүлэх шинжилгээ өгөх газрыг мэдлэг	9.4	0.6608	0.0113	0.017	1.484	1.218	2,557	2,628	0.638	0.683
ХДХВ-ийн шинжилгээ өгч, хариугаа авсан	9.5	0.1888	0.0079	0.042	1.081	1.040	2,557	2,628	0.173	0.205
ХДХВ-ийн шинжилгээ өгч, хариугаа авсан бэлгийн идэвхтэй амьдралтай залуу эмэгтэйчүүд	9.6	0.3143	0.0357	0.113	1.641	1.281	268	279	0.243	0.386
Жирэмсний хяналтын хүрээнд ХДХВ-ийн халдварын талаарх зөвлөгөө авсан эмэгтэйчүүд	9.7	0.3446	0.0231	0.067	1.133	1.065	470	482	0.298	0.391
Жирэмсний хяналтын хүрээнд ХДХВ-ийн халдвар илрүүлэх шинжилгээ өгсөн	9.8	0.5211	0.0265	0.051	1.353	1.163	470	482	0.468	0.574
Олон бэлгийн хавьтагчтай хүн	9.12	0.0100	0.0019	0.188	0.932	0.966	2,557	2,628	0.006	0.014
Олон бэлгийн хавьтагчтай бөгөөд хамгийн сүүлд бэлгийн хавьталд орохдоо бэлгэвч хэрэглэсэн хүн ам	9.13	(0.1944)	0.0504	0.259	0.437	0.661	25	28	0.094	0.295
15 нас хүрэхээсээ өмнө бэлгийн хавьталд орсон залуу эмэгтэйчүүд	9.10	0.0058	0.0024	0.413	0.602	0.776	576	603	0.001	0.011
Бэлгийн хавьталд орж байгаагүй залуу эмэгтэйчүүд	9.9	0.7219	0.0237	0.033	1.143	1.069	393	411	0.675	0.769
10 ба түүнээс олон насаар ах хүнтэй бэлгийн хавьталд орсон залуу эмэгтэйчүүд	9.11	0.0307	0.0110	0.358	1.126	1.061	268	279	0.009	0.053
Тохиолдлын бэлгийн хавьталд орсон залуу эмэгтэйчүүд	9.14	0.1820	0.0203	0.111	1.662	1.289	576	603	0.141	0.223
Тохиолдлын бэлгийн хавьталд орохдоо бэлгэвч хэрэглэсэн залуу эмэгтэйчүүд	9.15	0.3131	0.0295	0.094	0.432	0.657	105	108	0.254	0.372
Тамхины хэрэглээ	12.1	0.0499	0.0055	0.110	1.684	1.298	2,557	2,628	0.039	0.061
15 нас хүрэхээсээ өмнө тамхи татаж үзсэн	12.2	0.0087	0.0021	0.240	1.318	1.148	2,557	2,628	0.005	0.013
Архи, согтууруулах ундааны хэрэглээ	12.3	0.2514	0.0100	0.040	1.407	1.186	2,557	2,628	0.231	0.272
15 нас хүрэхээсээ өмнө архи, согтууруулах ундаа ууж үзсэн	12.4	0.0048	0.0014	0.300	1.148	1.071	2,557	2,628	0.002	0.008
Олон нийтийн мэдээллийн хэрэгслийн хэрэглээ	10.1	0.0857	0.0055	0.064	0.998	0.999	2,557	2,628	0.075	0.097
Компьютерийн хэрэглээ	10.2	0.6674	0.0210	0.031	1.194	1.093	576	603	0.625	0.709
Интернэтийн хэрэглээ	10.3	0.5203	0.0231	0.044	1.290	1.136	576	603	0.474	0.567

ЭРЭГТЭЙЧҮҮД

Залуу эрэгтэйчүүдийн дундаж бичиг үсгийн мэдээллийн түвшин	7.1	0.9086	0.0141	0.016	0.730	0.855	294	305	0.880	0.937
ЖСАХ-ийн талаарх мэдлэг	CS14.1	0.9833	0.0056	0.006	1.554	1.247	796	810	0.972	0.995
Гэр бүл төлөвлөлтийн талаарх мэдээлэл	-	0.4259	0.0154	0.036	1.139	1.067	1,150	1,178	0.395	0.457

ДОХ-ын талаар сонсож байсан	0.9052	0.0105	0.012	1.524	1.234	1,150	1,178	0.884	0.926
БЗДХ-ын талаар сонсож, уншиж байсан	0.6907	0.0165	0.024	1.508	1.228	1,150	1,178	0.658	0.724
БЗДХ-ын шинж тэмдэг илэрсэн	0.0194	0.0043	0.224	1.029	1.014	1,018	1,041	0.011	0.028
БЗДХ-ын шинжилгээ өгсөн	0.3125	0.1539	0.493	1.874	1.369	20	18	0.005	0.620
БЗДХ-ын эмчилгээ хийлгэсэн	0.0089	0.0025	0.282	0.744	0.863	1,018	1,041	0.004	0.014
Эрт гэрлэлт (15 нас хүрэхээсээ өмнө)	0.0020	0.0014	0.700	1.147	1.071	1,150	1,178	0.000	0.005
Эрт гэрлэлт (18 нас хүрэхээсээ өмнө)	0.0129	0.0036	0.278	1.004	1.002	977	998	0.006	0.020
Гэрлэсэн эсвэл хамтран амьдрагчтай 15-19 насны залуучууд	0.0060	0.0003	0.049	0.003	0.051	173	180	0.005	0.007
Залуу эрэгтэйчүүдийн ХДХВ-ийн халдварын талаарх цогц мэдлэг	0.2066	0.0297	0.144	1.636	1.279	294	305	0.147	0.266
ХДХВ-ийн халдвар эхээс ураг, нярайд дамжих талаарх мэдлэг	0.2476	0.0142	0.057	1.280	1.131	1,150	1,178	0.219	0.276
ХДХВ-тэй хүнд хандах эерэг хандлага	0.0243	0.0040	0.165	0.726	0.852	1,041	1,071	0.016	0.032
ХДХВ-ийн халдвар илрүүлэх шинжилгээ өгөх газрыг мэддэг	0.5416	0.0205	0.038	2.001	1.414	1,150	1,178	0.501	0.583
ХДХВ-ийн шинжилгээ өгч, хариугаа авсан	0.0859	0.0097	0.113	1.422	1.192	1,150	1,178	0.066	0.105
ХДХВ-ийн шинжилгээ өгч, хариугаа авсан бэлгийн идэвхтэй амьдралтай залуу эрэгтэйчүүд	0.1121	0.0179	0.160	0.505	0.710	151	158	0.076	0.148
Олон бэлгийн хавьтагчтай хүн	0.0809	0.0076	0.094	0.906	0.952	1,150	1,178	0.066	0.096
Олон бэлгийн хавьтагчтай бөгөөд хамгийн сүүлд бэлгийн хавьталд орохдоо бэлгэвч хэрэглэсэн хүн ам	0.3460	0.0403	0.116	0.687	0.829	93	97	0.265	0.426
15 нас хүрэхээсээ өмнө бэлгийн хавьталд орсон залуу эрэгтэйчүүд	0.0556	0.0130	0.235	0.986	0.993	294	305	0.029	0.082
Бэлгийн хавьталд орж байгаагүй залуу эрэгтэйчүүд	0.4825	0.0324	0.067	1.109	1.053	256	264	0.418	0.547
Тохиолдлын бэлгийн хавьталд орсон	0.3986	0.0279	0.070	0.986	0.993	294	305	0.343	0.454
Тохиолдлын бэлгийн хавьталд орохдоо бэлгэвч хэрэглэсэн	0.6491	0.0393	0.061	0.821	0.906	117	122	0.571	0.728
Тамхны хэрэглээ	0.5436	0.0142	0.026	0.951	0.975	1,150	1,178	0.515	0.572
15 нас хүрэхээсээ өмнө тамхи татаж үзсэн	0.1755	0.0116	0.066	1.092	1.045	1,150	1,178	0.152	0.199
Архи, согтууруулах ундааны хэрэглээ	0.5080	0.0147	0.029	1.021	1.011	1,150	1,178	0.479	0.537
15 нас хүрэхээсээ өмнө архи, согтууруулах ундаа ууж үзсэн	0.0330	0.0052	0.159	1.010	1.005	1,150	1,178	0.023	0.043
Олон нийтийн мэдээллийн хэрэгслийн хэрэглээ	0.0831	0.0083	0.100	1.074	1.036	1,150	1,178	0.066	0.100
Компьютерийн хэрэглээ	0.6310	0.0274	0.043	0.984	0.992	294	305	0.576	0.686
Интернэтийн хэрэглээ	0.5054	0.0318	0.063	1.229	1.108	294	305	0.442	0.569
5 ХҮРТЭЛХ НАСНЫ ХҮҮХЭД									
Эхийн сүүгээр хооллож байсан	0.9823	0.0056	0.006	0.854	0.924	470	482	0.971	0.993
Ангир уургаа төрсний дараах 1 цагийн дотор амласан	0.7578	0.0191	0.025	0.952	0.976	470	482	0.720	0.796
Тураалтай хүүхдийн хувь (дунд болон хүнд хэлбэрийн)	0.0229	0.0044	0.194	1.017	1.009	1,151	1,161	0.014	0.032
Тураалтай хүүхдийн хувь (хүнд хэлбэрийн)	0.0018	0.0010	0.582	0.704	0.839	1,151	1,161	0.000	0.004
Өсөлт хоорлогын хүүхдийн хувь (дунд болон хүнд хэлбэрийн)	0.1226	0.0107	0.087	1.227	1.108	1,151	1,161	0.101	0.144
Өсөлт хоорлогын хүүхдийн хувь (хүнд хэлбэрийн)	0.0245	0.0045	0.184	0.980	0.990	1,151	1,161	0.015	0.033
Туранхай хүүхдийн хувь (дунд болон хүнд хэлбэрийн)	0.0124	0.0037	0.303	1.324	1.151	1,147	1,157	0.005	0.020
Туранхай хүүхдийн хувь (хүнд хэлбэрийн)	0.0023	0.0013	0.573	0.862	0.928	1,147	1,157	0.000	0.005
Илүүдэл жинтэй хүүхдийн хувь	0.0992	0.0096	0.097	1.201	1.096	1,147	1,157	0.080	0.118
Эхийн сүүгээр дагнан хооллолт	0.4931	0.0349	0.071	0.637	0.798	130	132	0.423	0.563
Эхийн сүүгээр хоолохын зэрэгцээ ус, шингэн зүйл ууж байгаа	0.5906	0.0411	0.070	0.914	0.956	130	132	0.508	0.673
1 нас хүртлээ эхийн сүүгээр хооллосон	0.8588	0.0113	0.013	0.081	0.285	80	78	0.836	0.881
2 нас хүртлээ эхийн сүүгээр хооллосон	0.5198	0.0379	0.073	0.505	0.711	91	89	0.444	0.596

Насандаа тохирсон байдлаар хооллож байгаа	2.12	0.6806	0.0221	0.033	1.110	1.054	494	493	0.636	0.725
Нэмэгдэл хоолонд орсон хүүхэд	2.13	0.9492	0.0012	0.001	0.002	0.046	71	69	0.947	0.952
Эхийн сүүгээр хоолохгүй байгаа бөгөөд сүүн шингэн зүйлийг зохих давтамжаар ууж байгаа хүүхэд	2.14	0.5933	0.0448	0.075	0.656	0.810	82	80	0.504	0.683
Нэмэгдэл хоолыг зохих давтамжаар идаж байгаа хүүхэд	2.15	0.6424	0.0254	0.040	1.001	1.000	361	358	0.592	0.693
Нэмэгдэл хоолыг зохих төрлийн бүтээгдэхүүнээр баяжуулан идэж байгаа хүүхэд	2.16	0.3767	0.0238	0.063	0.868	0.932	364	361	0.329	0.424
Зохистой байдлаар хооллож байгаа хүүхэд (эхийн сүүгээр хооллодог)	2.17a	0.3061	0.0239	0.078	0.745	0.863	279	278	0.258	0.354
Зохистой байдлаар хооллож байгаа хүүхэд (эхийн сүүгээр хооллодоггүй)	2.17b	0.2010	0.0318	0.158	0.498	0.705	82	80	0.137	0.265
Угжар шингэн зүйл уусан хүүхэд	2.18	0.2585	0.0239	0.092	1.463	1.209	494	493	0.211	0.306
Суулгалт өвчнөөр өвдсөн хүүхэд	CS6.1	0.1141	0.0110	0.097	1.496	1.223	1,234	1,247	0.092	0.136
Суулгалт өвчний үед мэргэжлийн эмчид хандсан байдал	3.10	0.4608	0.0307	0.067	0.519	0.720	141	138	0.399	0.522
Суулгалт өвчний үед шингэн сэлбэх давсны уусмал болон цайрын бэлдмэл уусан	3.11	0.4943	0.0429	0.087	1.009	1.005	141	138	0.408	0.580
Суулгалт өвчний үед шингэн сэлбэх эмчилгээ хийлгэхийн зэрэгцээ хоолыг үргэлжлүүлэн өгсөн байдал	3.12	0.8586	0.0212	0.025	0.509	0.713	141	138	0.816	0.901
Амьсгалын замын цоммог халдвар илэрсэн хүүхэд	CS6.2	0.0361	0.0054	0.149	1.039	1.019	1,234	1,247	0.025	0.047
АЗЦХ-ын шинж тэмдэг илэрсэн үед мэргэжлийн эмчид хандсан байдал	3.13	(0.5721)	0.0595	0.104	0.621	0.788	45	44	0.453	0.691
АЗЦХ-ын шинж тэмдэг илэрсэн үед антибиотик эмчилгээ хийлгэсэн байдал	3.14	(0.6501)	0.0473	0.073	0.423	0.650	45	44	0.555	0.745
Төрөнийг бүртгүүлсэн	8.1	0.9942	0.0022	0.002	1.021	1.010	1,234	1,247	0.990	0.999
Сургуулийн өмнөх боловсролд хамрагдалт	6.1	0.6369	0.0260	0.041	1.501	1.225	501	514	0.585	0.689
Аливааг танин мэдэхэд нь гэр бүлийн гишүүд дэмжлэг үзүүлдэг хүүхэд	6.2	0.5623	0.0221	0.039	1.020	1.010	501	514	0.518	0.607
Аливааг танин мэдэхэд нь эцэг нь дэмжлэг үзүүлдэг хүүхэд	6.3	0.1007	0.0137	0.136	1.065	1.032	501	514	0.073	0.128
Аливааг танин мэдэхэд нь эх нь дэмжлэг үзүүлдэг хүүхэд	6.4	0.3029	0.0195	0.064	0.924	0.961	501	514	0.264	0.342
Сургалтын хэрэглэгдэхүүн - 3 ба түүнээс олон хүүхдийн номтой	6.5	0.2830	0.0148	0.052	1.348	1.161	1,234	1,247	0.253	0.313
Сургалтын хэрэглэгдэхүүн - 2 ба түүнээс олон төрлийн тоглоом, эд зүйлээр тоглодог	6.6	0.5544	0.0154	0.028	1.194	1.093	1,234	1,247	0.524	0.585
Сүүлийн 7 хоногт насанд хүрсэн хүний хараа хяналтгүй үлдсэн хүүхэд	6.7	0.1101	0.0096	0.087	1.180	1.086	1,234	1,247	0.091	0.129
Бага насны хүүхдийн хөгжлийн индекс	6.8	0.7434	0.0208	0.028	1.162	1.078	501	514	0.702	0.785
Цагаан толгойн үсэг, тоо нэрлэх	-	0.0808	0.0094	0.116	0.608	0.780	501	514	0.062	0.100
Биеийн хөгжил	-	0.9840	0.0063	0.006	1.312	1.146	501	514	0.971	0.997
Нийгэмшхүй, сэтгэл хөдлөлөө илэрхийлэх чадвар	-	0.7530	0.0220	0.029	1.331	1.154	501	514	0.709	0.797
Сурах чадвар	-	0.9643	0.0089	0.009	1.169	1.081	501	514	0.947	0.982

Хүснэгт SE.7: Түүврийн алдаа: Төвийн бүс
 Сонгосон үзүүлэлтийн стандарт алдаа, вариацийн коэффициент, түүврийн загварын нөлөөлөл, түүврийн загварын нөлөөллийн язгуур, итгэх хязгаар, Монгол Улс, 2013 он

	ХХС-ны үзүүлэлт (r)	Стандарт алдаа (se)	Вариацийн коэффициент (se/r)	Түүврийн загварын нөлөөлөл (def)	Түүврийн загварын нөлөөллийн квадрат язгуур (def)	Жигнэсэн	Жигнээгүй	Итгэх хязгаар		
								$r - 2se$	$r + 2se$	
ӨРХ										
Иоджуулсан давсны хэрэглээ	2.19	0.7612	0.0121	0.016	1.997	1.413	2,374	2,476	0.737	0.785
Гар угаах зориулалтын газартай өрх	-	0.8112	0.0101	0.012	1.810	1.345	2,619	2,715	0.791	0.831
Ус болон саван бүхий гар угаах зориулалтын газартай өрх	4.5	0.7436	0.0135	0.018	2.441	1.562	2,450	2,542	0.717	0.771
ӨРХИЙН ХҮН АМ										
Ундны усны сайжруулсан эх үүсвэрийн хэрэглээ	4.1	0.7796	0.0190	0.024	5.692	2.386	8,617	2,715	0.742	0.818
Сайжруулсан арлуун цэврийн байгууламжийн хэрэглээ	4.3	0.6174	0.0178	0.029	3.639	1.908	8,617	2,715	0.582	0.653
Хатуу түлшний хэрэглээ	3.15	0.6279	0.0240	0.038	6.708	2.590	8,617	2,715	0.580	0.676
Сургуульд бэлтгэгдсэн байдал	7.2	0.8244	0.0278	0.034	0.983	0.991	176	185	0.769	0.880
1-р ангид элсэлтийн түвшин	7.3	0.9580	0.0128	0.013	0.708	0.841	172	176	0.933	0.984
Бага боловсролын хамран сургалтын хувь (цэвэр)	7.4	0.9796	0.0053	0.005	1.118	1.057	789	808	0.969	0.990
Дунд боловсролын хамран сургалтын хувь (цэвэр)	7.5	0.9465	0.0095	0.010	1.238	1.113	676	692	0.927	0.966
Суурь боловсролын хамран сургалтын хувь (цэвэр)	CS5.2	0.9764	0.0046	0.005	1.369	1.170	1,466	1,500	0.967	0.986
ЭМЭГТЭЙЧҮҮД										
ЖСАХ-ийн талаарх мэдлэг	CS.14.1	0.9964	0.0017	0.002	1.344	1.159	1,556	1,637	0.993	1.000
ЖСАХ-ийн хэрэглээний түвшин	5.3	0.5099	0.0139	0.027	1.258	1.122	1,556	1,637	0.482	0.538
ЖСАХ-ийн хангагдаагүй хэрэгцээ	5.4	0.1750	0.0098	0.056	1.087	1.043	1,556	1,637	0.155	0.195
Гэр бүл төлөвлөлтийн талаарх мэдээлэл	-	0.5044	0.0115	0.023	1.150	1.072	2,063	2,174	0.481	0.527
Жирэмсэн үеийн хяналт - наад зах нь 1 удаа мэргэжлийн эмчийн хяналтад үзүүлсэн	5.5a	0.9960	0.0028	0.003	0.831	0.912	397	416	0.990	1.000
Жирэмсэн үеийн хяналт - наад зах нь 4 удаа хяналтад үзүүлсэн	5.5b	0.8880	0.0168	0.019	1.181	1.087	397	416	0.854	0.922
Жирэмсэн үеийн хяналт - наад зах нь 6 удаа хяналтад үзүүлсэн	CS16.2	0.7457	0.0206	0.028	0.931	0.965	397	416	0.704	0.787
Хамрагдвал зохих 3 үйлчилгээнд бүрэн хамрагдсан	5.6	31.5541	1.0628	0.034	1.136	1.066	2,063	2,174	29,429	1,000
Хамрагдвал зохих 9 үйлчилгээнд бүрэн хамрагдсан	CS16.4	0.6630	0.0230	0.035	0.987	0.993	397	416	0.617	0.709
Мэргэжлийн эмчийн хяналтанд төрсөн	5.7	0.9932	0.0040	0.004	0.999	1.000	397	416	0.985	1.000
Мэс заслын аргаар төрсөн	5.9	0.2504	0.0208	0.083	0.956	0.978	397	416	0.209	0.292
Эмнэлэгт төрсөн	5.8	0.9946	0.0032	0.003	0.762	0.873	397	416	0.988	1.000
Залуу эмэгтэйдүүдийн дундах бичиг үсгийн мэдлэгийн түвшин	7.1	0.9620	0.0107	0.011	1.485	1.218	447	478	0.941	0.983
ЖСАХ хэрэглээнээр гаж нөлөө ирээдэг тухай мэдээлэл авсан	CS14.5	0.4772	0.0169	0.035	0.815	0.903	677	717	0.443	0.511
Хэрвээ ЖСАХ хэрэглээнээр гаж нөлөө илэрсэн үед ямар арга хэмжээ авах талаарх мэдээлэл авсан	CS14.6	0.3436	0.0166	0.048	0.877	0.936	677	717	0.310	0.377
Эрүүл мэндийн ажилтнаас бусад ЖСАХ-ийг ашиглах талаар мэдээлэл авсан	CS14.7	0.3429	0.0197	0.057	1.229	1.109	677	717	0.304	0.382
Эмнэлэгт үр хөнддүүлсэн эмэгтэйдүүдийн хувь	CS15.10	0.9643	0.0023	0.002	0.014	0.118	84	93	0.960	0.969
Умайн хүзүүний хорт хавдрын талаарх мэдлэг	CS16.9	0.8481	0.0082	0.010	1.109	1.053	2,007	2,116	0.832	0.865
Умайн хүзүүний хорт хавдрын эрт илрүүлэх үзлэг	CS16.10	0.3907	0.0108	0.028	1.060	1.029	2,063	2,174	0.369	0.412
ЛОХ-ын талаарх сонсож байсан	-	0.9321	0.0069	0.007	1.625	1.275	2,063	2,174	0.918	0.946
БЗДХ-ын талаарх сонсож, уншиж байсан	CS17.1	0.7336	0.0123	0.017	1.682	1.297	2,063	2,174	0.709	0.758

БЗДХ-ын шинж гэмдэг илрэн	CS17.2	0.1213	0.0086	0.071	1.372	1.172	1,882	1,977	0.104	0.139
БЗДХ-ын шинжилгээ өгсөн	CS17.3	0.4777	0.0311	0.065	0.923	0.961	228	239	0.416	0.540
БЗДХ-ын эмчилгээ хийлгэсэн	CS17.4	0.0264	0.0042	0.160	1.370	1.171	1,882	1,977	0.018	0.035
Эрт гэрлэлт (15 нас хүрэхээс өмнө)	8.4	0.0055	0.0015	0.268	0.859	0.927	2,063	2,174	0.003	0.008
Эрт гэрлэлт (18 нас хүрэхээс өмнө)	8.5	0.1008	0.0077	0.077	1.295	1.138	1,867	1,962	0.085	0.116
Гэрлэсэн эсвэл хамтран амьдрагчтай 15-19 насны залуучууд	8.6	0.0743	0.0158	0.213	0.767	0.876	196	212	0.043	0.106
Насны зөрүүтэй хосууд (15-19 насны эмэгтэй)	8.8a	(*)	0.0000	0.000	na	na	14	16	0.152	0.152
Насны зөрүүтэй хосууд (20-24 насны эмэгтэй)	8.8b	0.0314	0.0099	0.316	0.594	0.771	176	185	0.012	0.051
Халуу эмэгтэйчүүдийн ХДХВ-ийн халдварын талаарх цогц мэдлэг	9.1	0.2304	0.0217	0.094	1.266	1.125	447	478	0.187	0.274
ХДХВ-ийн халдвар эхээ ураг, нярайд дамжих талаарх мэдлэг	9.2	0.3155	0.0106	0.034	1.136	1.066	2,063	2,174	0.294	0.337
ХДХВ-тэй хүнд хандах зэрэг хандлага	9.3	0.0210	0.0036	0.169	1.248	1.117	1,923	2,027	0.014	0.028
ХДХВ-ийн халдвар илрүүлэх шинжилгээ өгөх газрыг мэдлэг	9.4	0.8050	0.0116	0.014	1.856	1.362	2,063	2,174	0.782	0.828
ХДХВ-ийн шинжилгээ өгч, хариугаа авсан	9.5	0.2621	0.0102	0.039	1.178	1.085	2,063	2,174	0.242	0.283
ХДХВ-ийн шинжилгээ өгч, хариугаа авсан бэлгийн идэвхтэй амьдралтай залуу эмэгтэйчүүд	9.6	0.4357	0.0327	0.075	1.132	1.064	246	261	0.370	0.501
Жирэмсний хяналтын хүрээнд ХДХВ-ийн халдварын талаар зөвлөгөө авсан эмэгтэйчүүд	9.7	0.2996	0.0237	0.079	1.110	1.054	397	416	0.252	0.347
Жирэмсний хяналтын хүрээнд ХДХВ-ийн халдвар илрүүлэх шинжилгээ өгсөн	9.8	0.7651	0.0198	0.026	0.905	0.951	397	416	0.725	0.805
Олон бэлгийн хавьгагчтай хүн	9.12	0.0125	0.0027	0.212	1.245	1.116	2,063	2,174	0.007	0.018
Олон бэлгийн хавьгагчтай бөгөөд хамгийн сүүлд бэлгийн хавьгад орохдоо бэлгэвч хэрэглэсэн хүн ам	9.13	(0.2238)	0.0103	0.046	0.016	0.128	26	28	0.203	0.244
15 нас хүрэхээс өмнө бэлгийн хавьгад орсон залуу эмэгтэйчүүд	9.10	0.0159	0.0053	0.333	0.853	0.923	447	478	0.005	0.026
Бэлгийн хавьгад орж байгаагүй залуу эмэгтэйчүүд	9.9	0.6969	0.0229	0.033	0.652	0.808	246	264	0.651	0.743
10 ба түүнээс олон насаар ах хүнтэй бэлгийн хавьгад орсон залуу эмэгтэйчүүд	9.11	0.0425	0.0126	0.296	1.010	1.005	246	261	0.017	0.068
Тохиолдлын бэлгийн хавьгад орсон залуу эмэгтэйчүүд	9.14	0.1541	0.0154	0.100	0.864	0.930	447	478	0.123	0.185
Тохиолдлын бэлгийн хавьгад орохдоо бэлгэвч хэрэглэсэн залуу эмэгтэйчүүд	9.15	0.5421	0.0697	0.129	1.371	1.171	69	71	0.403	0.682
Тамхины хэрэглээ	12.1	0.0585	0.0054	0.092	1.143	1.069	2,063	2,174	0.048	0.069
15 нас хүрэхээс өмнө тамхи татаж үзсэн	12.2	0.0094	0.0019	0.206	0.876	0.936	2,063	2,174	0.006	0.013
Архи, согтууруулах ундааны хэрэглээ	12.3	0.2521	0.0113	0.045	1.464	1.210	2,063	2,174	0.230	0.275
15 нас хүрэхээс өмнө архи, согтууруулах ундаа ууж үзсэн	12.4	0.0072	0.0018	0.245	0.950	0.975	2,063	2,174	0.004	0.011
Олон нийтийн мэдээллийн хэрэгслийн хэрэглээ	10.1	0.0963	0.0071	0.073	1.249	1.118	2,063	2,174	0.082	0.110
Компьютерийн хэрэглээ	10.2	0.7479	0.0256	0.034	1.660	1.289	447	478	0.697	0.799
Интернэтийн хэрэглээ	10.3	0.6714	0.0255	0.038	1.407	1.186	447	478	0.620	0.722
ЭРЭГТЭЙЧҮҮД										
Залуу эрэгтэйчүүдийн дундах бичиг үсгийн мэдлэгийн түвшин	7.1	0.9320	0.0165	0.018	1.051	1.025	228	245	0.899	0.965
ЖСАХ-ийн талаарх мэдлэг	CS14.1	0.9738	0.0061	0.006	1.023	1.011	655	692	0.961	0.986
Гэр бүл төлөвлөлтийн талаарх мэдээлэл	-	0.4596	0.0206	0.045	1.727	1.314	954	1,010	0.418	0.501
ДОХ-ын талаар сонсож байсан	-	0.8910	0.0119	0.013	1.482	1.217	954	1,010	0.867	0.915
БЗДХ-ын талаар сонсож, уншиж байсан	CS17.1	0.7083	0.0167	0.024	1.359	1.166	954	1,010	0.675	0.742
БЗДХ-ын шинж гэмдэг илрэсэн	CS17.2	0.0388	0.0103	0.267	2.587	1.608	853	902	0.018	0.059
БЗДХ-ын шинжилгээ өгсөн	CS17.3	(0.2130)	0.0235	0.111	0.099	0.315	33	31	0.166	0.260
БЗДХ-ын эмчилгээ хийлгэсэн	CS17.4	0.0108	0.0046	0.428	1.799	1.341	853	902	0.002	0.020
Эрт гэрлэлт (15 нас хүрэхээс өмнө)	8.4	0.0031	0.0018	0.575	1.028	1.014	954	1,010	0.000	0.007
Эрт гэрлэлт (18 нас хүрэхээс өмнө)	8.5	0.0253	0.0050	0.199	0.899	0.948	831	877	0.015	0.035

Гэрлэсэн эсвэл хамтран амьдрагчтай 15-19 насны залуучууд	8.6	0.0122	0.0057	0.471	0.361	0.601	123	133	0.001	0.024
Залуу эрэгтэйчүүдийн ХДХВ-ийн халдварын талаарх цогц мэдлэг	9.1	0.1474	0.0212	0.144	0.876	0.936	228	245	0.105	0.190
ХДХВ-ийн халдвар эхээс ураг, нярайд дамжих талаарх мэдлэг	9.2	0.1714	0.0132	0.077	1.247	1.117	954	1,010	0.145	0.198
ХДХВ-тэй хүнд хандах эерэг хандлага	9.3	0.0616	0.0104	0.170	1.698	1.303	850	900	0.041	0.083
ХДХВ-ийн халдвар илрүүлэх шинжилгээ өгөх газрыг мэдлэг	9.4	0.6084	0.0187	0.031	1.486	1.219	954	1,010	0.571	0.646
ХДХВ-ийн шинжилгээ өгч, хариугаа авсан	9.5	0.1644	0.0130	0.079	1.243	1.115	954	1,010	0.138	0.190
ХДХВ-ийн шинжилгээ өгч, хариугаа авсан бэлгийн идэвхтэй амьдралтай залуу эрэгтэйчүүд	9.6	0.2238	0.0289	0.129	0.610	0.781	119	128	0.166	0.282
Олон бэлгийн хавьтагчтай хүн	9.12	0.0859	0.0090	0.105	1.052	1.025	954	1,010	0.068	0.104
Олон бэлгийн хавьтагчтай бөгөөд хамгийн сүүлд бэлгийн хавьтагд орохдоо бэлгэвч хэрэглэсэн хүн ам	9.13	0.4279	0.0352	0.082	0.441	0.664	82	88	0.357	0.498
15 нас хүрэхээс өмнө бэлгийн хавьтагд орсон залуу эрэгтэйчүүд	9.10	0.0653	0.0188	0.288	1.416	1.190	228	245	0.028	0.103
Бэлгийн хавьтагд орж байгаагүй залуу эрэгтэйчүүд	9.9	0.5202	0.0340	0.065	0.883	0.940	181	192	0.452	0.588
Тохиолдлын бэлгийн хавьтагд орсон	9.14	0.3496	0.0301	0.086	0.969	0.985	228	245	0.290	0.410
Тохиолдлын бэлгийн хавьтагд орохдоо бэлгэвч хэрэглэсэн	9.15	0.7360	0.0460	0.062	0.913	0.955	80	85	0.644	0.828
Тамхины хэрэглээ	12.1	0.5624	0.0157	0.028	1.009	1.004	954	1,010	0.531	0.594
15 нас хүрэхээс өмнө тамхи татаж үзсэн	12.2	0.1713	0.0103	0.060	0.761	0.872	954	1,010	0.151	0.192
Архи, согтууруулах ундааны хэрэглээ	12.3	0.5003	0.0148	0.030	0.882	0.939	954	1,010	0.471	0.530
15 нас хүрэхээс өмнө архи, согтууруулах ундаа ууж үзсэн	12.4	0.0291	0.0055	0.189	1.077	1.038	954	1,010	0.018	0.040
Олон нийтийн мэдээллийн хэрэгслийн хэрэглээ	10.1	0.1109	0.0112	0.101	1.274	1.129	954	1,010	0.089	0.133
Компьютерийн хэрэглээ	10.2	0.6987	0.0364	0.052	1.532	1.238	228	245	0.626	0.771
Интернэгийн хэрэглээ	10.3	0.6173	0.0350	0.057	1.265	1.125	228	245	0.547	0.687
5 ХҮҮРГЭЛХ НАСНЫ ХҮҮХЭД										
Эхийн сүүгээр хооллож байсан	2.5	0.9772	0.0092	0.009	1.571	1.253	397	416	0.959	0.996
Ангир уургаа төрсний дараах 1 цагийн дотор амласан	2.6	0.6858	0.0253	0.037	1.232	1.110	397	416	0.635	0.736
Тураалтгай хүүхдийн хувь (дунд болон хүнд хэлбэрийн)	2.1a	0.0160	0.0035	0.221	0.862	0.929	1,037	1,085	0.009	0.023
Тураалтгай хүүхдийн хувь (хүнд хэлбэрийн)	2.1b	0.0010	0.0010	1.000	1.040	1.020	1,037	1,085	0.000	0.003
Өсөлт хоёролтын хүүхдийн хувь (дунд болон хүнд хэлбэрийн)	2.2a	0.0873	0.0109	0.125	1.619	1.272	1,037	1,084	0.065	0.109
Өсөлт хоёролтын хүүхдийн хувь (хүнд хэлбэрийн)	2.2b	0.0104	0.0032	0.306	1.072	1.035	1,037	1,084	0.004	0.017
Туранхай хүүхдийн хувь (дунд болон хүнд хэлбэрийн)	2.3a	0.0109	0.0031	0.282	0.948	0.974	1,035	1,082	0.005	0.017
Туранхай хүүхдийн хувь (хүнд хэлбэрийн)	2.3b	0.0030	0.0017	0.572	1.059	1.029	1,035	1,082	0.000	0.006
Илүүдэл жинтэй хүүхдийн хувь	2.4	0.1081	0.0096	0.088	1.025	1.013	1,035	1,082	0.089	0.127
Эхийн сүүгээр дагнан хооллолт	2.7	0.3357	0.0336	0.100	0.586	0.765	113	117	0.269	0.403
Эхийн сүүгээр хооллохын зэрэгцээ ус, шингэн зүйл ууж байгаа	2.8	0.4383	0.0433	0.099	0.885	0.941	113	117	0.352	0.525
1 нас хүртлээ эхийн сүүгээр хооллосон	2.9	0.7863	0.0256	0.033	0.270	0.519	67	70	0.735	0.838
2 нас хүртлээ эхийн сүүгээр хооллосон	2.1	0.5773	0.0363	0.063	0.324	0.569	59	61	0.505	0.650
Насандаа тохирсон байдлаар хооллож байгаа	2.12	0.6132	0.0253	0.041	1.156	1.075	411	430	0.563	0.664
Нэмэгдэл хоолонд орсон хүүхэд	2.13	0.9707	0.0174	0.018	0.619	0.787	55	59	0.936	1.000
Эхийн сүүгээр хоолохгүй байгаа бөгөөд сүүн шингэн зүйлийг зохих давтамжаар ууж байгаа хүүхэд	2.14	0.5356	0.0518	0.097	0.853	0.923	76	80	0.432	0.639
Нэмэгдэл хоолыг зохих давтамжаар идаж байгаа хүүхэд	2.15	0.6721	0.0259	0.039	0.936	0.968	294	309	0.620	0.724
Нэмэгдэл хоолыг зохих төрлийн бүтээгдэхүүнээр баяжуулан илэж байгаа хүүхэд	2.16	0.5008	0.0281	0.056	0.989	0.994	298	313	0.445	0.557
Зохистой байдлаар хооллож байгаа хүүхэд (эхийн сүүгээр хооллодог)	2.17a	0.4006	0.0298	0.074	0.841	0.917	218	229	0.341	0.460
Зохистой байдлаар хооллож байгаа хүүхэд (эхийн сүүгээр хооллодоггүй)	2.17b	0.1806	0.0330	0.183	0.581	0.762	76	80	0.115	0.247

Угжаар шингэн зүйл уусан хүүхэд	2.18	0.2892	0.0268	0.093	1.498	1.224	411	430	0.236	0.343
Суулгалт өвчнөөр өвдсөн хүүхэд	CS6.1	0.0833	0.0089	0.107	1.150	1.072	1,061	1,109	0.066	0.101
Суулгалт өвчний үед мэргэжлийн эмчид хандсан байдал	3.10	0.3864	0.0340	0.088	0.413	0.643	88	86	0.318	0.454
Суулгалт өвчний үед шингэн сэлбэх давсны уусмал болон цайрын бэлдмэл уусан	3.11	0.3517	0.0400	0.114	0.597	0.773	88	86	0.272	0.432
Суулгалт өвчний үед шингэн сэлбэх эмчилгээ хийлгэхийн зэрэгцээ хоолыг үргэлжлүүлэн өгсөн байдал	3.12	0.8421	0.0289	0.034	0.532	0.730	88	86	0.784	0.900
Амьсгалын замын цочмог халдвар илэрсэн хүүхэд	CS6.2	0.0353	0.0057	0.160	1.038	1.019	1,061	1,109	0.024	0.047
АЗЦХ-ын шинж тэмдэг илэрсэн үед мэргэжлийн эмчид хандсан байдал	3.13	(0.7571)	0.0602	0.080	0.769	0.877	37	40	0.637	0.878
АЗЦХ-ын шинж тэмдэг илэрсэн үед антибиотик эмчилгээ хийлгэсэн байдал	3.14	(0.7340)	0.0633	0.086	0.802	0.895	37	40	0.607	0.861
Төрснийг бүртгүүлсэн	8.1	0.9928	0.0023	0.002	0.818	0.904	1,061	1,109	0.988	0.997
Сургуулийн өмнөх боловсролд хамрагдалт	6.1	0.7192	0.0268	0.037	1.588	1.260	423	447	0.666	0.773
Аливааг танин мэдэхэд нь гэр бүлийн гишүүд дэмжлэг үзүүлдэг хүүхэд	6.2	0.6312	0.0259	0.041	1.288	1.135	423	447	0.579	0.683
Аливааг танин мэдэхэд нь эдэг нь дэмжлэг үзүүлдэг хүүхэд	6.3	0.0986	0.0157	0.160	1.244	1.115	423	447	0.067	0.130
Аливааг танин мэдэхэд нь эх нь дэмжлэг үзүүлдэг хүүхэд	6.4	0.3323	0.0231	0.069	1.069	1.034	423	447	0.286	0.378
Сургалтын хэрэглэгдэхүүн - 3 ба түүнээс олон хүүхдийн номтой	6.5	0.3160	0.0179	0.057	1.646	1.283	1,061	1,109	0.280	0.352
Сургалтын хэрэглэгдэхүүн - 2 ба түүнээс олон төрлийн тоглоом, эд зүйлээр тоглодог	6.6	0.6529	0.0154	0.024	1.163	1.079	1,061	1,109	0.622	0.684
Сүүлийн 7 хоногт насанд хүрсэн хүний хараа хяналтгүй үлдсэн хүүхэд	6.7	0.0982	0.0095	0.097	1.124	1.060	1,061	1,109	0.079	0.117
Бага насны хүүхдийн хөгжлийн индекс	6.8	0.7684	0.0196	0.026	0.964	0.982	423	447	0.729	0.808
Цагаан толгойн үсэг, тоо нэрлэх	-	0.0802	0.0136	0.170	1.121	1.059	423	447	0.053	0.107
Биеийн хөгжил	-	0.9919	0.0050	0.005	1.373	1.172	423	447	0.982	1.000
Нийгэмшихүй, сэтгэл хөдлөлөө илэрхийлэх чадвар	-	0.7568	0.0205	0.027	1.015	1.007	423	447	0.716	0.798
Сурах чадвар	-	0.9882	0.0056	0.006	1.206	1.098	423	447	0.977	0.999

Хүснэгт SE.8: Түүврийн алдаа: Зүүн бүс

Сонгосон үзүүлэлтийн стандарт алдаа, вариацийн коэффициент, түүврийн загварын нөлөөлөл, түүврийн загварын нөлөөллийн язгуур, итгэх хязгаар, Монгол Улс, 2013 он

	ХХС-ны үзүүлэлт	Үзүүлэлт (r)	Стандарт алдаа (se)	Вариацийн коэффициент (se/r)	Түүврийн загварын нөлөөлөл (def)	Түүврийн загварын нөлөөллийн квадратаас язгуур (def)	Жигнэсэн	Жигнээгүй хязгаар	Итгэх хязгаар	
									r - 2se	
									r + 2se	
ӨРХ										
Иоджуулсан давсны хэрэглээ	2.19	0.9060	0.0117	0.013	3.099	1.760	1,125	1,917	0.883	0.929
Гар угаах зориулалтын газартай өрх	-	0.8160	0.0113	0.014	1.664	1.290	1,149	1,962	0.793	0.839
Ус болон саван бүхий гар угаах зориулалтын газартай өрх	4.5	0.7381	0.0134	0.018	1.765	1.329	1,110	1,894	0.711	0.765
ӨРХИЙН ХҮН АМ										
Ундны усны сайжруулсан эх үүсвэрийн хэрэглээ	4.1	0.7605	0.0224	0.029	5.393	2.322	3,848	1,962	0.716	0.805
Сайжруулсан арлуун цэврийн байгууламжийн хэрэглээ	4.3	0.5467	0.0245	0.045	4.740	2.177	3,848	1,962	0.498	0.596
Хатуу түлшний хэрэглээ	3.15	0.7338	0.0246	0.033	6.060	2.462	3,848	1,962	0.685	0.783
Сургуульд бэлтгэгдсэн байдал	7.2	0.8299	0.0343	0.041	1.318	1.148	94	159	0.761	0.899
1-р ангид элсэлтийн түвшин	7.3	0.9645	0.0137	0.014	0.797	0.893	87	147	0.937	0.992
Бага боловсролын хамран сургалтын хувь (цэвэр)	7.4	0.9880	0.0055	0.006	1.642	1.281	375	632	0.977	0.999
Дунд боловсролын хамран сургалтын хувь (цэвэр)	7.5	0.9368	0.0117	0.013	1.220	1.105	311	525	0.913	0.960
Суурь боловсролын хамран сургалтын хувь (цэвэр)	CS5.2	0.9805	0.0048	0.005	1.363	1.167	686	1,157	0.971	0.990
ЭМЭГТЭЙЧҮҮД										
ЖСАХ-ийн талаарх мэдлэг	CS.14.1	0.9986	0.0013	0.001	1.516	1.231	666	1,145	0.996	1.000
ЖСАХ-ийн хэрэглээний түвшин	5.3	0.5903	0.0141	0.024	0.947	0.973	666	1,145	0.562	0.619
ЖСАХ-ийн хангагдаагүй хэрэгцээ	5.4	0.1533	0.0103	0.067	0.926	0.962	666	1,145	0.133	0.174
Гэр бүл төлөвлөлтийн талаарх мэдээлэл	-	0.5099	0.0152	0.030	1.466	1.211	926	1,596	0.480	0.540
Жирэмсэн үеийн хяналт - наад зах нь 1 удаа мэргэжлийн эмчийн хяналтад үзүүлсэн	5.5a	0.9935	0.0046	0.005	0.888	0.942	160	274	0.984	1.000
Жирэмсэн үеийн хяналт - наад зах нь 4 удаа хяналтад үзүүлсэн	5.5b	0.9590	0.0124	0.013	1.073	1.036	160	274	0.934	0.984
Жирэмсэн үеийн хяналт - наад зах нь 6 удаа хяналтад үзүүлсэн	CS16.2	0.8233	0.0190	0.023	0.677	0.823	160	274	0.785	0.861
Хамрагдвал зохих 3 үйлчилгээнд бүрэн хамрагдсан	5.6	29.0709	1.1527	0.040	1.028	1.014	926	1,596	26.765	1.000
Хамрагдвал зохих 9 үйлчилгээнд бүрэн хамрагдсан	CS16.4	0.7525	0.0266	0.035	1.035	1.017	160	274	0.699	0.806
Мэргэжлийн эмчийн хяналтанд төрсөн	5.7	0.9860	0.0085	0.009	1.426	1.194	160	274	0.969	1.000
Мэс заслын аргаар төрсөн	5.9	0.2204	0.0203	0.092	0.657	0.810	160	274	0.180	0.261
Эмнэлэгт төрсөн	5.8	0.9843	0.0043	0.004	0.329	0.573	160	274	0.976	0.993
Залуу эмэгтэйдүүдийн дундах бичиг үсгийн мэдлэгийн түвшин	7.1	0.9594	0.0122	0.013	1.293	1.137	194	341	0.935	0.984
ЖСАХ хэрэглэнээр гаж нөлөө ирэлдэг тухай мэдээлэл авсан	CS14.5	0.5573	0.0253	0.045	1.596	1.264	361	617	0.507	0.608
Хэрвээ ЖСАХ хэрэглэнээр гаж нөлөө илэрсэн үед ямар арга хэмжээ авах талаар мэдээлэл авсан	CS14.6	0.3803	0.0258	0.068	1.734	1.317	361	617	0.329	0.432
Эрүүл мэндийн ажилтнаас бусад ЖСАХ-ийг ашиглах талаар мэдээлэл авсан	CS14.7	0.3887	0.0182	0.047	0.861	0.928	361	617	0.352	0.425
Эмнэлэгт үр хөндүүлсэн эмэгтэйдүүдийн хувь	CS15.10	(0.9825)	0.0006	0.001	0.001	0.030	25	43	0.981	0.984
Умайн хүзүүний хорт хавдрын талаарх мэдлэг	CS16.9	0.8506	0.0101	0.012	1.207	1.099	866	1,498	0.830	0.871
Умайн хүзүүний хорт хавдрыг эрт илрүүлэх үзлэг	CS16.10	0.3947	0.0108	0.027	0.785	0.886	926	1,596	0.373	0.416
ДОХ-ын талаарх сонсож байсан	-	0.8670	0.0126	0.015	2.190	1.480	926	1,596	0.842	0.892
БЗДХ-ын талаарх сонсож, уншиж байсан	CS17.1	0.7500	0.0135	0.018	1.547	1.244	926	1,596	0.723	0.777

БЗДХ-ын шинж тэмдэг илэрсэн	CS17.2	0.1195	0.0120	0.101	1.944	1.394	824	1,417	0.095	0.144
БЗДХ-ын шинжилгээ өгсөн	CS17.3	0.4911	0.0347	0.071	0.807	0.898	98	168	0.422	0.561
БЗДХ-ын эмчилгээ хийлгэсэн	CS17.4	0.0270	0.0040	0.147	0.846	0.920	824	1,417	0.019	0.035
Эрт гэрлэлт (15 нас хүрэхээсээ өмнө)	8.4	0.0016	0.0011	0.708	1.288	1.135	926	1,596	0.000	0.004
Эрт гэрлэлт (18 нас хүрэхээсээ өмнө)	8.5	0.0705	0.0094	0.133	1.899	1.378	824	1,416	0.052	0.089
Гэрлэсэн эвэл хамтран амьдрагчтай 15-19 насны залуучууд	8.6	0.0961	0.0228	0.237	1.070	1.034	102	180	0.051	0.142
Насны зөрүүтэй хосууд (15-19 насны эмэгтэй)	8.8a	(*)	0.0000	0.000	na	na	9	16	0.000	0.000
Насны зөрүүтэй хосууд (20-24 насны эмэгтэй)	8.8b	0.0280	0.0190	0.678	1.301	1.141	57	99	0.000	0.066
Залуу эмэгтэйдүүдийн ХДХВ-ийн халдварын талаарх цогц мэдлэг	9.1	0.2280	0.0240	0.105	1.116	1.057	194	341	0.180	0.276
ХДХВ-ийн халдвар эхээс ураг, нярайд дамжих талаарх мэдлэг	9.2	0.2907	0.0115	0.040	1.028	1.014	926	1,596	0.268	0.314
ХДХВ-тэй хүнд хандах эерэг хандлага	9.3	0.0214	0.0041	0.190	1.097	1.047	803	1,385	0.013	0.030
ХДХВ-ийн халдвар илрүүлэх шинжилгээ өгөх газрыг мэдлэг	9.4	0.7535	0.0124	0.016	1.327	1.152	926	1,596	0.729	0.778
ХДХВ-ийн шинжилгээ өгч, хариугаа авсан	9.5	0.2506	0.0131	0.052	1.466	1.211	926	1,596	0.224	0.277
ХДХВ-ийн шинжилгээ өгч, хариугаа авсан бэлгийн илэвхтэй амьдралтай залуу эмэгтэйдүүд	9.6	0.3999	0.0318	0.080	0.629	0.793	85	150	0.336	0.464
Жирэмсний хяналтын хүрээнд ХДХВ-ийн халдварын талаар зөвлөгөө авсан эмэгтэйдүүд	9.7	0.4217	0.0355	0.084	1.411	1.188	160	274	0.351	0.493
Жирэмсний хяналтын хүрээнд ХДХВ-ийн халдвар илрүүлэх шинжилгээ өгсөн	9.8	0.7010	0.0332	0.047	1.439	1.199	160	274	0.635	0.767
Олон бэлгийн хавьгагчтай хүн	9.12	0.0136	0.0022	0.160	0.566	0.752	926	1,596	0.009	0.018
Олон бэлгийн хавьгагчтай бөгөөд хамгийн сүүлд бэлгийн хавьгалд орохдоо бэлгэвч хэрэглэсэн хүн ам	9.13	(*)	0.0000	0.000	na	na	13	21	0.060	0.267
15 нас хүрэхээс өмнө бэлгийн хавьгалд орсон залуу эмэгтэйдүүд	9.10	0.0114	0.0060	0.530	1.097	1.047	194	341	0.000	0.023
Бэлгийн хавьгалд орж байгаагүй залуу эмэгтэйдүүд	9.9	0.7832	0.0247	0.032	0.769	0.877	121	215	0.734	0.833
10 ба түүнээс олон насаар ах хүнтэй бэлгийн хавьгалд орсон залуу эмэгтэйдүүд	9.11	0.0288	0.0147	0.509	1.144	1.070	85	150	0.000	0.058
Тохиолдлын бэлгийн хавьгалд орсон залуу эмэгтэйдүүд	9.14	0.1245	0.0160	0.129	0.800	0.894	194	341	0.092	0.157
Тохиолдлын бэлгийн хавьгалд орохдоо бэлгэвч хэрэглэсэн залуу эмэгтэйдүүд	9.15	0.3828	0.0461	0.120	0.377	0.614	24	43	0.291	0.475
Тамхины хэрэглээ	12.1	0.0485	0.0056	0.115	1.067	1.033	926	1,596	0.037	0.060
15 нас хүрэхээсээ өмнө тамхи татаж үзсэн	12.2	0.0040	0.0020	0.501	1.600	1.265	926	1,596	0.000	0.008
Архи, согтууруулах ундааны хэрэглээ	12.3	0.3048	0.0135	0.044	1.369	1.170	926	1,596	0.278	0.332
15 нас хүрэхээсээ өмнө архи, согтууруулах ундаа ууж үзсэн	12.4	0.0028	0.0015	0.542	1.303	1.142	926	1,596	0.000	0.006
Олон нийтийн мэдээллийн хэрэгслийн хэрэглээ	10.1	0.0519	0.0056	0.108	1.018	1.009	926	1,596	0.041	0.063
Компьютерийн хэрэглээ	10.2	0.6905	0.0323	0.047	1.657	1.287	194	341	0.626	0.755
Интернэтийн хэрэглээ	10.3	0.6468	0.0368	0.057	2.018	1.421	194	341	0.573	0.720
ЭРЭГТЭЙЧҮҮД										
Залуу эрэгтэйдүүдийн дундах бичиг үсгийн мэдлэгийн түвшин	7.1	0.9169	0.0182	0.020	0.708	0.842	97	163	0.880	0.953
ЖСАХ-ийн талаарх мэдлэг	CS14.1	0.9656	0.0095	0.010	1.307	1.143	276	477	0.947	0.985
Гэр бүл төлөвлөлтийн талаарх мэдээлэл	-	0.3482	0.0209	0.060	1.365	1.168	411	707	0.306	0.390
ДОХ-ын талаар сонсож байсан	-	0.8724	0.0124	0.014	0.979	0.990	411	707	0.848	0.897
БЗДХ-ын талаар сонсож, уншиж байсан	CS17.1	0.7130	0.0194	0.027	1.294	1.138	411	707	0.674	0.752
БЗДХ-ын шинж тэмдэг илэрсэн	CS17.2	0.0149	0.0041	0.276	0.727	0.853	368	634	0.007	0.023
БЗДХ-ын шинжилгээ өгсөн	CS17.3	(*)	0.0000	0.000	na	na	5	11	0.000	0.377
БЗДХ-ын эмчилгээ хийлгэсэн	CS17.4	0.0027	0.0020	0.716	0.889	0.943	368	634	0.000	0.007
Эрт гэрлэлт (15 нас хүрэхээсээ өмнө)	8.4	0.0000	0.0000				411	707	0.000	0.000

Эрт гэрлэлт (18 нас хүрэхээс өмнө)	8.5	0.0193	0.0071	0.368	1.634	1.278	354	612	0.005	0.034
Гэрлэсэн эвэл хамтран амьдрагчтай 15-19 насны залуучууд	8.6	0.0000	0.0000				57	95	0.000	0.000
Залуу эрэгтэйчүүдийн ХДХВ-ийн халдварын талаарх цогц мэдлэг	9.1	0.1651	0.0253	0.153	0.753	0.868	97	163	0.115	0.216
ХДХВ-ийн халдвар эхээс ураг, нярайд дамжих талаарх мэдлэг	9.2	0.2607	0.0185	0.071	1.257	1.121	411	707	0.224	0.298
ХДХВ-тэй хүнд хандах эерэг хандлага	9.3	0.0443	0.0072	0.163	0.757	0.870	359	616	0.030	0.059
ХДХВ-ийн халдвар илрүүлэх шинжилгээ өгөх газрыг мэддэг	9.4	0.6313	0.0212	0.034	1.363	1.167	411	707	0.589	0.674
ХДХВ-ийн шинжилгээ өгч, хариугаа авсан	9.5	0.1622	0.0150	0.093	1.176	1.085	411	707	0.132	0.192
ХДХВ-ийн шинжилгээ өгч, хариугаа авсан бэлгийн идэвхтэй амьдралтай залуу эрэгтэйчүүд	9.6	0.1687	0.0230	0.136	0.317	0.563	52	85	0.123	0.215
Олон бэлгийн хавьгагчтай хүн	9.12	0.0918	0.0106	0.115	0.951	0.975	411	707	0.071	0.113
Олон бэлгийн хавьгагчтай бөгөөд хамгийн сүүлд бэлгийн хавьгалд орохдоо бэлгэвч хэрэглэсэн хүн ам	9.13	0.4152	0.0693	0.167	1.206	1.098	38	62	0.277	0.554
15 нас хүрэхээс өмнө бэлгийн хавьгалд орсон залуу эрэгтэйчүүд	9.10	0.0367	0.0104	0.284	0.498	0.706	97	163	0.016	0.058
Бэлгийн хавьгалд орж байгаагүй залуу эрэгтэйчүүд	9.9	0.4607	0.0548	0.119	1.680	1.296	83	140	0.351	0.570
Тохиолдлын бэлгийн хавьгалд орсон	9.14	0.4076	0.0562	0.138	2.122	1.457	97	163	0.295	0.520
Тохиолдлын бэлгийн хавьгалд орохдоо бэлгэвч хэрэглэсэн	9.15	0.6982	0.0349	0.050	0.370	0.608	40	65	0.628	0.768
Тамхины хэрэглээ	12.1	0.5789	0.0172	0.030	0.854	0.924	411	707	0.545	0.613
15 нас хүрэхээс өмнө гамхи тагаж үзсэн	12.2	0.1405	0.0133	0.095	1.042	1.021	411	707	0.114	0.167
Архи, согтууруулах ундааны хэрэглээ	12.3	0.4643	0.0217	0.047	1.336	1.156	411	707	0.421	0.508
15 нас хүрэхээс өмнө архи, согтууруулах ундаа ууж үзсэн	12.4	0.0204	0.0057	0.278	1.139	1.067	411	707	0.009	0.032
Олон нийтийн мэдээллийн хэрэгслийн хэрэглээ	10.1	0.0934	0.0139	0.149	1.614	1.270	411	707	0.066	0.121
Компьютерийн хэрэглээ	10.2	0.6060	0.0370	0.061	0.930	0.964	97	163	0.532	0.680
Интернэтийн хэрэглээ	10.3	0.5244	0.0395	0.075	1.016	1.008	97	163	0.445	0.603

5 ХҮРТЭЛХ НАСНЫ ХҮҮХЭД

Эхийн сүүгээр хооллож байсан	2.5	0.9744	0.0084	0.009	0.770	0.877	160	274	0.958	0.991
Ангир уургаа төрсний дараах 1 цагийн дотор амласан	2.6	0.7684	0.0278	0.036	1.183	1.088	160	274	0.713	0.824
Тураалтай хүүхдийн хувь (дунд болон хүнд хэлбэрийн)	2.1a	0.0212	0.0050	0.235	0.881	0.938	432	734	0.011	0.031
Тураалтай хүүхдийн хувь (хүнд хэлбэрийн)	2.1b	0.0016	0.0017	1.019	1.243	1.115	432	734	0.000	0.005
Өсөлт хоцролтын хүүхдийн хувь (дунд болон хүнд хэлбэрийн)	2.2a	0.1353	0.0161	0.119	1.600	1.265	428	727	0.103	0.167
Өсөлт хоцролтын хүүхдийн хувь (хүнд хэлбэрийн)	2.2b	0.0301	0.0069	0.231	1.199	1.095	428	727	0.016	0.044
Туранхай хүүхдийн хувь (дунд болон хүнд хэлбэрийн)	2.3a	0.0072	0.0033	0.464	1.132	1.064	427	726	0.001	0.014
Туранхай хүүхдийн хувь (хүнд хэлбэрийн)	2.3b	0.0026	0.0018	0.707	0.927	0.963	427	726	0.000	0.006
Илүүдэл жинтэй хүүхдийн хувь	2.4	0.1058	0.0112	0.106	0.957	0.978	427	726	0.083	0.128
Эхийн сүүгээр дагнан хооллолт	2.7	0.5690	0.0467	0.082	0.632	0.795	44	72	0.476	0.662
Эхийн сүүгээр хоолохын эрэгтгээ ус, шингэн зүйл ууж байгаа	2.8	0.5963	0.0469	0.079	0.648	0.805	44	72	0.503	0.690
1 нас хүртлээ эхийн сүүгээр хооллосон	2.9	0.7353	0.0581	0.079	0.624	0.790	20	37	0.619	0.851
2 нас хүртлээ эхийн сүүгээр хооллосон	2.1	0.4424	0.0575	0.130	0.590	0.768	26	45	0.327	0.557
Насандаа тохирсон байдлаар хооллож байгаа	2.12	0.6313	0.0364	0.058	1.618	1.272	168	285	0.559	0.704
Нэмэгдэл хоолонд орсон хүүхэд	2.13	(1.0000)	0.0000	0.000			19	32	1.000	1.000
Эхийн сүүгээр хоолохгүй байгаа бөгөөд сүүн шингэн зүйлийг зохих давтамжаар ууж байгаа хүүхэд	2.14	(0.3908)	0.0399	0.102	0.448	0.669	40	68	0.311	0.471
Нэмэгдэл хоолыг зохих давтамжаар идаж байгаа хүүхэд	2.15	0.6326	0.0357	0.056	1.128	1.062	121	207	0.561	0.704
Нэмэгдэл хоолыг зохих төрлийн бүтээгдэхүүнээр баяжуулан идэж байгаа хүүхэд	2.16	0.3968	0.0318	0.080	0.895	0.946	124	213	0.333	0.460
Зохистой байдлаар хооллож байгаа хүүхэд (эхийн сүүгээр хооллодог)	2.17a	0.2574	0.0319	0.124	0.733	0.856	81	139	0.194	0.321
Зохистой байдлаар хооллож байгаа хүүхэд (эхийн сүүгээр хооллодоггүй)	2.17b	0.1996	0.0436	0.218	0.797	0.893	40	68	0.112	0.287

Угжаар шингэн зүйл уусан хүүхэд	2.18	0.2693	0.0249	0.093	0.896	0.947	168	285	0.219	0.319
Суулгалт өвчнөөр өвдсөн хүүхэд	CS6.1	0.0655	0.0093	0.142	1.087	1.043	453	769	0.047	0.084
Суулгалт өвчний үед мэргэжлийн эмчид хандсан байдал	3.10	0.5122	0.0417	0.081	0.356	0.596	30	52	0.429	0.596
Суулгалт өвчний үед шингэн сэлбэх давсны уусмал болон цайрын бэлдмэл уусан	3.11	0.4638	0.0490	0.106	0.493	0.702	30	52	0.366	0.562
Суулгалт өвчний үед шингэн сэлбэх эмчилгээ хийлгэхийн зэрэгцээ хоолыг үргэлжлүүлэн өгсөн байдал	3.12	0.8394	0.0161	0.019	0.098	0.312	30	52	0.807	0.871
Амьсгалын замын цочмог халдвар илэрсэн хүүхэд	CS6.2	0.0401	0.0057	0.143	0.660	0.812	453	769	0.029	0.052
АЗЦХ-ын шинж тэмдэг илэрсэн үед мэргэжлийн эмчид хандсан байдал	3.13	(0.6883)	0.0439	0.064	0.269	0.519	18	31	0.601	0.776
АЗЦХ-ын шинж тэмдэг илэрсэн үед антибиотик эмчилгээ хийлгэсэн байдал	3.14	(0.7022)	0.0366	0.052	0.192	0.438	18	31	0.629	0.775
Төрснийг бүртгүүлсэн	8.1	0.9935	0.0029	0.003	1.015	1.008	453	769	0.988	0.999
Сургуулийн өмнөх боловсролд хамрагдалт	6.1	0.7624	0.0271	0.036	1.257	1.121	182	310	0.708	0.817
Аливааг танин мэдэхэд нь гэр бүлийн гишүүд дэмжлэг үзүүлдэг хүүхэд	6.2	0.4522	0.0280	0.062	0.980	0.990	182	310	0.396	0.508
Аливааг танин мэдэхэд нь эцэг нь дэмжлэг үзүүлдэг хүүхэд	6.3	0.1253	0.0177	0.142	0.887	0.942	182	310	0.090	0.161
Аливааг танин мэдэхэд нь эх нь дэмжлэг үзүүлдэг хүүхэд	6.4	0.2521	0.0287	0.114	1.351	1.162	182	310	0.195	0.309
Сургалтын хэрэглэгдэхүүн - 3 ба түүнээс олон хүүхдийн номтой	6.5	0.3078	0.0174	0.057	1.094	1.046	453	769	0.273	0.343
Сургалтын хэрэглэгдэхүүн - 2 ба түүнээс олон төрлийн тоглоом, эд зүйлээр тоглодог	6.6	0.5924	0.0229	0.039	1.673	1.293	453	769	0.547	0.638
Сүүлийн 7 хоногт насанд хүрсэн хүний хараа хяналтгүй үлдсэн хүүхэд	6.7	0.0962	0.0128	0.133	1.447	1.203	453	769	0.071	0.122
Бага насны хүүхдийн хөгжлийн индекс	6.8	0.8095	0.0249	0.031	1.242	1.114	182	310	0.760	0.859
Цагаан толгойн үсэг, тоо нэрлэх	-	0.0520	0.0128	0.246	1.023	1.012	182	310	0.026	0.078
Биеийн хөгжил	-	0.9911	0.0053	0.005	0.974	0.987	182	310	0.981	1.000
Нийгэмшхүй, сэтгэл хөдлөлөө илэрхийлэх чадвар	-	0.8100	0.0234	0.029	1.095	1.047	182	310	0.763	0.857
Сурах чадвар	-	0.9754	0.0068	0.007	0.600	0.775	182	310	0.962	0.989

Хүснэгт SE.9: Түүврийн алдаа: Улаанбаатар хот

Сонгосон үзүүлэлтийн стандарт алдаа, вариацийн коэффициент, түүврийн загварын нөлөөллийн язгуур, итгэх хязгаар, Монгол Улс, 2013 он

	ХХС-ны үзүүлэлт (r)	Стандарт алдаа (se)	Вариацийн коэффициент (se/r)	Түүврийн загварын нөлөөлөл (def)	Түүврийн загварын нөлөөллийн квадрат язгуур (def)	Жигнэсэн	Жигнээгүй	Итгэх хязгаар
								$r - 2se$
								$r + 2se$
ӨРХ								
Иоджуулсан давсны хэрэглээ	2.19	0.7876	0.0104	0.013	3.178	1.783	5,908	4,941
Гар угаах зориулалтын газартай өрх	-	0.9417	0.0038	0.004	1.359	1.166	6,111	5,100
Ус болон саван бүхий гар угаах зориулалтын газартай өрх	4.5	0.9019	0.0069	0.008	2.715	1.648	6,023	5,031
ӨРХИЙН ХҮН АМ								
Ундны усны сайжруулсан эх үүсвэрийн хэрэглээ	4.1	0.7411	0.0174	0.024	8.081	2.843	21,182	5,100
Сайжруулсан арлуун цэврийн байгууламжийн хэрэглээ	4.3	0.6868	0.0122	0.018	3.526	1.878	21,182	5,100
Хатуу түлшний хэрэглээ	3.15	0.2821	0.0132	0.047	4.388	2.095	21,182	5,100
Сургуульд бэлтгэгдсэн байдал	7.2	0.8663	0.0204	0.024	1.222	1.105	403	340
1-р ангид элсэлтийн түвшин	7.3	0.9625	0.0100	0.010	0.860	0.927	368	313
Бага боловсролын хамран сургалтын хувь (цэвэр)	7.4	0.9878	0.0029	0.003	0.978	0.989	1,653	1,370
Дунд боловсролын хамран сургалтын хувь (цэвэр)	7.5	0.9441	0.0072	0.008	1.106	1.052	1,343	1,114
Суурь боловсролын хамран сургалтын хувь (цэвэр)	CS5.2	0.9894	0.0021	0.002	1.008	1.004	2,996	2,484
ЭМЭГТЭЙЧҮҮД								
ЖСАХ-ийн талаарх мэдлэг	CS.14.1	0.9983	0.0010	0.001	1.848	1.359	3,420	2,825
ЖСАХ-ийн хэрэглээний түвшин	5.3	0.5178	0.0095	0.018	1.022	1.011	3,420	2,825
ЖСАХ-ийн хангалаагүй хэрэгцээ	5.4	0.1698	0.0077	0.045	1.192	1.092	3,420	2,825
Гэр бүл төлөвлөлтийн талаарх мэдээлэл	-	0.5423	0.0100	0.018	1.880	1.371	5,696	4,708
Жирэмсэн үеийн хяналт - наад зах нь 1 удаа мэргэжлийн эмчийн хяналтад үзүүлсэн	5.5a	0.9819	0.0047	0.005	1.048	1.024	1,026	845
Жирэмсэн үеийн хяналт - наад зах нь 4 удаа хяналтад үзүүлсэн	5.5b	0.9207	0.0091	0.010	0.966	0.983	1,026	845
Жирэмсэн үеийн хяналт - наад зах нь 6 удаа хяналтад үзүүлсэн	CS16.2	0.8272	0.0149	0.018	1.306	1.143	1,026	845
Хамрагдвал зохих 3 үйлчилгээнд бүрэн хамрагдсан	5.6	34.1130	0.7800	0.023	1.274	1.129	5,696	4,708
Хамрагдвал зохих 9 үйлчилгээнд бүрэн хамрагдсан	CS16.4	0.8364	0.0122	0.015	0.915	0.957	1,026	845
Мэргэжлийн эмчийн хяналтанд төрсөн	5.7	0.9891	0.0037	0.004	1.053	1.026	1,026	845
Мэс заслын аргаар төрсөн	5.9	0.2786	0.0145	0.052	0.881	0.939	1,026	845
Эмнэлэгт төрсөн	5.8	0.9786	0.0042	0.004	0.718	0.847	1,026	845
Залуу эмэгтэйдүүдийн дундах бичиг үсгийн мэдлэгийн түвшин	7.1	0.9947	0.0019	0.002	0.954	0.977	1,760	1,441
ЖСАХ хэрэглээнээр гаж нөлөө ирээдэг тухай мэдээлэл авсан	CS14.5	0.3549	0.0138	0.039	1.169	1.081	1,683	1,396
Хэрвээ ЖСАХ хэрэглээнээр гаж нөлөө илэрсэн үед ямар арга хэмжээ авах талаар мэдээлэл авсан	CS14.6	0.2716	0.0123	0.045	1.067	1.033	1,683	1,396
Эрүүл мэндийн ажилтнаас бусад ЖСАХ-ийг ашиглах талаар мэдээлэл авсан	CS14.7	0.2826	0.0123	0.044	1.047	1.023	1,683	1,396
Эмнэлэгт үр хөндүүлсэн эмэгтэйдүүдийн хувь	CS15.10	0.9717	0.0122	0.013	1.026	1.013	234	191
Умайн хүзүүний хорт хавдрын талаарх мэдлэг	CS16.9	0.8365	0.0057	0.007	1.092	1.045	5,657	4,677
Умайн хүзүүний хорт хавдрыг эрт илрүүлэх үзлэг	CS16.10	0.3006	0.0069	0.023	1.068	1.033	5,696	4,708
ДОХ-ын талаарх сонсож байсан	-	0.9685	0.0031	0.003	1.440	1.200	5,696	4,708
БЗДХ-ын талаарх сонсож, уншиж байсан	CS17.1	0.8554	0.0065	0.008	1.625	1.275	5,696	4,708

БЗДХ-ын шинж тэмдэг илэрсэн	CS17.2	0.1021	0.0049	0.048	1.047	1.023	4,833	3,995	0.092	0.112
БЗДХ-ын шинжилгээ өгсөн	CS17.3	0.5151	0.0258	0.050	1.086	1.042	493	410	0.464	0.567
БЗДХ-ын эмчилгээ хийлгэсэн	CS17.4	0.0237	0.0027	0.114	1.254	1.120	4,833	3,995	0.018	0.029
Эрт гэрлэлт (15 нас хүрэхээсээ өмнө)	8.4	0.0037	0.0010	0.266	1.247	1.117	5,696	4,708	0.002	0.006
Эрт гэрлэлт (18 нас хүрэхээсээ өмнө)	8.5	0.0520	0.0038	0.073	1.183	1.088	4,922	4,067	0.044	0.060
Гэрлэсэн эвэл хамтран амьдрагчтай 15-19 насны залуучууд	8.6	0.0487	0.0083	0.171	0.952	0.976	775	641	0.032	0.065
Насны зөрүүтэй хосууд (15-19 насны эмэгтэй)	8.8a	0.0000	0.0000	0.250	0.621	0.788	34	27	0.000	0.000
Насны зөрүүтэй хосууд (20-24 насны эмэгтэй)	8.8b	0.0293	0.0073	0.051	1.373	1.172	1,760	1,441	0.239	0.294
Залуу эмэгтэйдүүдийн ХДХВ-ийн халдварын талаарх мэдлэг	9.1	0.2666	0.0137	0.051	1.373	1.172	1,760	1,441	0.239	0.294
ХДХВ-ийн халдвар эхээс ураг, нярайд дамжих талаарх мэдлэг	9.2	0.3411	0.0078	0.023	1.274	1.129	5,696	4,708	0.326	0.357
ХДХВ-г хүнд хандах эерэг хандлага	9.3	0.0250	0.0025	0.100	1.160	1.077	5,516	4,561	0.020	0.030
ХДХВ-ийн халдвар илрүүлэх шинжилгээ өгөх газрыг мэдлэг	9.4	0.8412	0.0061	0.007	1.321	1.149	5,696	4,708	0.829	0.853
ХДХВ-ийн шинжилгээ өгч, хариугаа авсан	9.5	0.2911	0.0076	0.026	1.335	1.155	5,696	4,708	0.276	0.306
ХДХВ-ийн шинжилгээ өгч, хариугаа авсан бэлгийн идэвхтэй амьдралтай залуу эмэгтэйдүүд	9.6	0.3688	0.0168	0.046	0.835	0.914	849	691	0.335	0.402
Жирэмсний хяналтын хүрээнд ХДХВ-ийн халдварын талаар зөвлөгөө авсан эмэгтэйдүүд	9.7	0.3150	0.0173	0.055	1.175	1.084	1,026	845	0.280	0.350
Жирэмсний хяналтын хүрээнд ХДХВ-ийн халдвар илрүүлэх шинжилгээ өгсөн	9.8	0.8000	0.0135	0.017	0.960	0.980	1,026	845	0.773	0.827
Олон бэлгийн хавтагчтай хүн	9.12	0.0216	0.0022	0.103	1.096	1.047	5,696	4,708	0.017	0.026
Олон бэлгийн хавтагчтай бөгөөд хамгийн сүүлд бэлгийн хавтагч орохдоо бэлгэвч хэрэглэсэн хүн ам	9.13	0.3693	0.0312	0.084	0.434	0.659	123	105	0.307	0.432
15 нас хүрэхээсээ өмнө бэлгийн хавтагч орсон залуу эмэгтэйдүүд	9.10	0.0029	0.0015	0.505	1.080	1.039	1,760	1,441	0.000	0.006
Бэлгийн хавтагч орж байгаагүй залуу эмэгтэйдүүд	9.9	0.6513	0.0143	0.022	0.954	0.977	1,281	1,055	0.623	0.680
10 ба түүнээс олон насар ах хүнтэй бэлгийн хавтагч орсон залуу эмэгтэйдүүд	9.11	0.0205	0.0051	0.249	0.900	0.948	849	691	0.010	0.031
Тохиолдлын бэлгийн хавтагч орсон залуу эмэгтэйдүүд	9.14	0.2351	0.0111	0.047	0.989	0.995	1,760	1,441	0.213	0.257
Тохиолдлын бэлгийн хавтагч орохдоо бэлгэвч хэрэглэсэн залуу эмэгтэйдүүд	9.15	0.4939	0.0233	0.047	0.737	0.859	414	340	0.447	0.541
Тамхины хэрэглээ	12.1	0.1188	0.0045	0.038	0.906	0.952	5,696	4,708	0.110	0.128
15 нас хүрэхээсээ өмнө тамхи татаж үзсэн	12.2	0.0094	0.0015	0.157	1.105	1.051	5,696	4,708	0.006	0.012
Архи, согтууруулах ундааны хэрэглээ	12.3	0.3654	0.0078	0.021	1.239	1.113	5,696	4,708	0.350	0.381
15 нас хүрэхээсээ өмнө архи, согтууруулах ундаа ууж үзсэн	12.4	0.0105	0.0015	0.142	1.005	1.002	5,696	4,708	0.008	0.014
Олон нийтийн мэдээллийн хэрэгслийн хэрэглээ	10.1	0.1066	0.0052	0.049	1.338	1.157	5,696	4,708	0.096	0.117
Компьютерийн хэрэглээ	10.2	0.9220	0.0080	0.009	1.278	1.130	1,760	1,441	0.906	0.938
Интернэтийн хэрэглээ	10.3	0.9217	0.0079	0.009	1.235	1.111	1,760	1,441	0.906	0.937
ЭРЭГТЭЙЧҮҮД										
Залуу эрэгтэйдүүдийн дундах бичиг үсгийн мэдлэгийн түвшин	7.1	0.9885	0.0050	0.005	1.426	1.194	796	644	0.978	0.999
ЖСАХ-ийн талаарх мэдлэг	CS14.1	0.9932	0.0030	0.003	1.560	1.249	1,486	1,195	0.987	0.999
Гэр бүл төлөвлөлтийн талаарх мэдлэл	-	0.4951	0.0125	0.025	1.242	1.115	2,461	1,985	0.470	0.520
ДОХ-ын талаар сонсож байсан	-	0.9688	0.0039	0.004	0.994	0.997	2,461	1,985	0.961	0.977
БЗДХ-ын талаар сонсож, уншиж байсан	CS17.1	0.8678	0.0086	0.010	1.267	1.126	2,461	1,985	0.851	0.885
БЗДХ-ын шинж тэмдэг илэрсэн	CS17.2	0.0362	0.0044	0.122	1.003	1.002	2,242	1,801	0.027	0.045
БЗДХ-ын шинжилгээ өгсөн	CS17.3	0.4179	0.0343	0.082	0.301	0.548	81	63	0.349	0.487
БЗДХ-ын эмчилгээ хийлгэсэн	CS17.4	0.0137	0.0031	0.227	1.287	1.135	2,242	1,801	0.008	0.020
Эрт гэрлэлт (15 нас хүрэхээсээ өмнө)	8.4	0.0024	0.0012	0.512	1.260	1.122	2,461	1,985	0.000	0.005
Эрт гэрлэлт (18 нас хүрэхээсээ өмнө)	8.5	0.0316	0.0043	0.137	1.034	1.017	2,105	1,692	0.023	0.040
Гэрлэсэн эвэл хамтран амьдрагчтай 15-19 насны залуучууд	8.6	0.0199	0.0037	0.187	0.208	0.456	356	293	0.012	0.027
Залуу эрэгтэйдүүдийн ХДХВ-ийн халдварын талаарх мэдлэг	9.1	0.2489	0.0184	0.074	1.161	1.077	796	644	0.212	0.286

ХДХВ-ийн халдвар эхээс ураг, нярайд дамжих талаарх мэдлэг	9.2	0.2039	0.0108	0.053	1.427	1.195	2,461	1,985	0.182	0.226
ХДХВ-гэй хүнд хандах эерэг хандлага	9.3	0.0553	0.0055	0.100	1.125	1.061	2,384	1,921	0.044	0.066
ХДХВ-ийн халдвар илрүүлэх шинжилгээ өгөх газрыг мэддэг	9.4	0.7661	0.0103	0.013	1.177	1.085	2,461	1,985	0.745	0.787
ХДХВ-ийн шинжилгээ өгч, хариугаа авсан	9.5	0.1980	0.0100	0.050	1.238	1.112	2,461	1,985	0.178	0.218
ХДХВ-ийн шинжилгээ өгч, хариугаа авсан бэлгийн идэвхтэй амьдралтай залуу эрэгтэйчүүд	9.6	0.2013	0.0180	0.090	0.902	0.950	558	446	0.165	0.237
Олон бэлгийн хавтагчтай хүн	9.12	0.1309	0.0078	0.060	1.071	1.035	2,461	1,985	0.115	0.147
Олон бэлгийн хавтагчтай бөгөөд хамгийн сүүлд бэлгийн хавталд орохдоо бэлгэвч хэрэглэсэн хүн ам	9.13	0.4874	0.0277	0.057	0.793	0.890	322	260	0.432	0.543
15 нас хүрэхээс өмнө бэлгийн хавталд орсон залуу эрэгтэйчүүд	9.10	0.0338	0.0078	0.230	1.186	1.089	796	644	0.018	0.049
Бэлгийн хавталд орж байгаагүй залуу эрэгтэйчүүд	9.9	0.3250	0.0182	0.056	0.788	0.888	645	524	0.289	0.361
Тохиолдлын бэлгийн хавталд орсон	9.14	0.5506	0.0175	0.032	0.793	0.891	796	644	0.516	0.586
Тохиолдлын бэлгийн хавталд орохдоо бэлгэвч хэрэглэсэн	9.15	0.7052	0.0234	0.033	0.915	0.957	438	349	0.658	0.752
Тамхины хэрэглээ	12.1	0.5877	0.0128	0.022	1.343	1.159	2,461	1,985	0.562	0.613
15 нас хүрэхээс өмнө тамхи татаж үзсэн	12.2	0.1879	0.0086	0.046	0.970	0.985	2,461	1,985	0.171	0.205
Архи, согтууруулах ундааны хэрэглээ	12.3	0.5714	0.0113	0.020	1.036	1.018	2,461	1,985	0.549	0.594
15 нас хүрэхээс өмнө архи, согтууруулах ундаа ууж үзсэн	12.4	0.0452	0.0050	0.111	1.168	1.081	2,461	1,985	0.035	0.055
Олон нийтийн мэдээллийн хэрэгслийн хэрэглээ	10.1	0.1739	0.0111	0.064	1.703	1.305	2,461	1,985	0.152	0.196
Компьютерийн хэрэглээ	10.2	0.9557	0.0087	0.009	1.143	1.069	796	644	0.938	0.973
Интернэтийн хэрэглээ	10.3	0.9441	0.0109	0.012	1.456	1.207	796	644	0.922	0.966
5 ХҮРТЭЛХ НАСНЫ ХҮҮХЭД										
Эхийн сүүгээр хооллож байсан	2.5	0.9852	0.0041	0.004	0.995	0.997	1,026	845	0.977	0.993
Ангур уургаа төрсний дараах 1 цагийн дотор амласан	2.6	0.6904	0.0185	0.027	1.348	1.161	1,026	845	0.653	0.727
Тураалтай хүүхдийн хувь (дунд болон хүнд хэлбэрийн)	2.1a	0.0063	0.0019	0.301	1.062	1.031	2,240	927	0.003	0.010
Тураалтай хүүхдийн хувь (хүнд хэлбэрийн)	2.1b	0.0014	0.0009	0.652	1.127	1.062	2,240	927	0.000	0.003
Өсөлт хоорлогын хүүхдийн хувь (дунд болон хүнд хэлбэрийн)	2.2a	0.0711	0.0063	0.089	1.120	1.058	2,233	919	0.058	0.084
Өсөлт хоорлогын хүүхдийн хувь (хүнд хэлбэрийн)	2.2b	0.0134	0.0030	0.223	1.244	1.116	2,233	919	0.007	0.019
Туранхай хүүхдийн хувь (дунд болон хүнд хэлбэрийн)	2.3a	0.0084	0.0025	0.300	1.405	1.185	2,231	918	0.003	0.013
Туранхай хүүхдийн хувь (хүнд хэлбэрийн)	2.3b	0.0042	0.0016	0.384	1.138	1.067	2,231	918	0.001	0.007
Илүүдэл жинтэй хүүхдийн хувь	2.4	0.1117	0.0073	0.066	0.996	0.998	2,231	918	0.097	0.126
Эхийн сүүгээр дагнан хооллолт	2.7	0.4630	0.0292	0.063	0.804	0.896	287	87	0.405	0.521
Эхийн сүүгээр хооллохын зэрэгцээ ус, шингэн зүйл ууж байгаа	2.8	0.5506	0.0285	0.052	0.773	0.879	287	87	0.494	0.608
1 нас хүртлээ эхийн сүүгээр хооллосон	2.9	0.8248	0.0219	0.027	0.476	0.690	176	52	0.781	0.869
2 нас хүртлээ эхийн сүүгээр хооллосон	2.1	0.5262	0.0287	0.055	0.410	0.640	153	57	0.469	0.584
Насандаа тохирсон байдлаар хооллож байгаа	2.12	0.6616	0.0163	0.025	1.035	1.017	1,059	366	0.629	0.694
Нэмэгдэл хоолонд орсон хүүхэд	2.13	0.9591	0.0126	0.013	0.511	0.715	155	55	0.934	0.984
Эхийн сүүгээр хооллохгүй байгаа бөгөөд сүүн шингэн зүйлийг зохих давтамжаар ууж байгаа хүүхэд	2.14	0.5882	0.0288	0.049	0.484	0.696	172	57	0.531	0.646
Нэмэгдэл хоолыг зохих давтамжаар идэж байгаа хүүхэд	2.15	0.7601	0.0171	0.022	0.981	0.991	747	275	0.726	0.794
Нэмэгдэл хоолыг зохих төрлийн бүтээгдэхүүнээр баяжуулан идэж байгаа хүүхэд	2.16	0.5714	0.0218	0.038	1.228	1.108	771	279	0.528	0.615
Зохистой байдлаар хооллож байгаа хүүхэд (эхийн сүүгээр хооллодог)	2.17a	0.4805	0.0252	0.052	1.199	1.095	575	218	0.430	0.531
Зохистой байдлаар хооллож байгаа хүүхэд (эхийн сүүгээр хооллодоггүй)	2.17b	0.3191	0.0213	0.067	0.293	0.541	172	57	0.277	0.362
Угсаар шингэн зүйл уусан хүүхэд	2.18	0.3449	0.0181	0.052	1.256	1.121	1,059	366	0.309	0.381
Суулгалт өвчнөөр өвдсөн хүүхэд	CS6.1	0.0617	0.0052	0.084	0.918	0.958	2,402	947	0.051	0.072
Суулгалт өвчний үед мэргэжлийн эмчил хандсан байдал	3.10	0.5062	0.0359	0.071	0.623	0.789	148	90	0.434	0.578

Суулгалт өвчний үед шингэн сэлбэх давсны уусмал болон цайрын бэлдмэл уусан	3.11	0.4210	0.0324	0.077	0.521	0.722	148	90	0.356	0.486
Суулгалт өвчний үед шингэн сэлбэх эмчилгээ хийлгэхийн зэрэгцээ хоолыг үргэлжлүүлэн өгсөн байдал	3.12	0.8086	0.0277	0.034	0.601	0.775	148	90	0.753	0.864
Амьстлын замын цочмог халдвар илэрсэн хүүхэд	CS6.2	0.0488	0.0046	0.093	0.885	0.941	2,402	947	0.040	0.058
АЗЦХ-ын шинж тэмдэг илэрсэн үед мэргэжлийн эмчид хандсан байдал	3.13	0.7592	0.0277	0.037	0.400	0.632	117	29	0.704	0.815
АЗЦХ-ын шинж тэмдэг илэрсэн үед антибиотик эмчилгээ хийлгэсэн байдал	3.14	0.6411	0.0330	0.051	0.449	0.670	117	29	0.575	0.707
Төрснийг бүртгүүлсэн	8.1	0.9930	0.0019	0.002	1.054	1.027	2,402	947	0.989	0.997
Сургуулийн өмнөх боловсролд хамрагдалт	6.1	0.7210	0.0181	0.025	1.149	1.072	852	396	0.685	0.757
Аливааг танин мэдэхэд нь гэр бүлийн гишүүд дэмжлэг үзүүлдэг хүүхэд	6.2	0.6631	0.0168	0.025	0.887	0.942	852	396	0.630	0.697
Аливааг танин мэдэхэд нь эцэг нь дэмжлэг үзүүлдэг хүүхэд	6.3	0.1531	0.0135	0.088	0.985	0.993	852	396	0.126	0.180
Аливааг танин мэдэхэд нь эх нь дэмжлэг үзүүлдэг хүүхэд	6.4	0.3467	0.0187	0.054	1.087	1.043	852	396	0.309	0.384
Сургалтын хэрэглэгдэхүүн - 3 ба түүнээс олон хүүхдийн номтой	6.5	0.4134	0.0135	0.033	1.500	1.225	2,402	947	0.386	0.440
Сургалтын хэрэглэгдэхүүн - 2 ба түүнээс олон төрлийн тоглоом, эд зүйлээр тоглодог	6.6	0.5115	0.0132	0.026	1.374	1.172	2,402	947	0.485	0.538
Сүүлийн 7 хоногт насанд хүрсэн хүний хараа хяналтгүй үлдсэн хүүхэд	6.7	0.0667	0.0052	0.077	0.848	0.921	2,402	947	0.056	0.077
Бага насны хүүхдийн хөгжлийн индекс	6.8	0.7646	0.0174	0.023	1.183	1.088	852	396	0.730	0.799
Цагаан толгойн үсэг, тоо нэрлэх	-	0.1161	0.0114	0.098	0.890	0.944	852	396	0.093	0.139
Биеийн хөгжил	-	0.9904	0.0037	0.004	0.999	0.999	852	396	0.983	0.998
Нийгэмшихүй, сэтгэл хөдлөлөө илэрхийлэх чалвар	-	0.7530	0.0180	0.024	1.235	1.111	852	396	0.717	0.789
Сурах чалвар	-	0.9844	0.0048	0.005	1.044	1.022	852	396	0.975	0.994

ХАВСРАЛТ D

**МЭДЭЭЛЛИЙН ЧАНАРЫН
ХҮСНЭГТҮҮД**

ХАВСРАЛТ D. МЭДЭЭЛЛИЙН ЧАНАРЫН ХҮСНЭГТҮҮД

DQ.1: Өрхийн хүн амын насны бүтэц

Судалгаанд бүрэн хамрагдсан өрхийн хүн амын насны бүтэц, 1 насаар, хүйсээр, Монгол Улс, 2013 он

	Эрэгтэй		Эмэгтэй		Нас	Эрэгтэй		Эмэгтэй	
	Тоо	Хувь	Тоо	Хувь		Тоо	Хувь	Тоо	Хувь
0	661	2.7	665	2.5	45	318	1.3	356	1.4
1	634	2.6	574	2.2	46	312	1.3	346	1.3
2	663	2.7	587	2.2	47	304	1.2	370	1.4
3	603	2.4	598	2.3	48	302	1.2	328	1.2
4	586	2.4	586	2.2	49	308	1.2	335	1.3
5	548	2.2	590	2.2	50	280	1.1	395	1.5
6	527	2.1	511	1.9	51	290	1.2	322	1.2
7	454	1.8	472	1.8	52	212	0.9	285	1.1
8	461	1.9	403	1.5	53	259	1.0	361	1.4
9	458	1.8	428	1.6	54	224	0.9	264	1.0
10	469	1.9	406	1.5	55	234	0.9	282	1.1
11	435	1.8	458	1.7	56	213	0.9	263	1.0
12	438	1.8	458	1.7	57	188	0.8	222	0.8
13	535	2.2	494	1.9	58	155	0.6	203	0.8
14	494	2.0	483	1.8	59	150	0.6	182	0.7
15	454	1.8	438	1.7	60	146	0.6	152	0.6
16	442	1.8	409	1.6	61	117	0.5	172	0.7
17	371	1.5	323	1.2	62	88	0.4	120	0.5
18	343	1.4	260	1.0	63	131	0.5	173	0.7
19	327	1.3	263	1.0	64	74	0.3	114	0.4
20	303	1.2	259	1.0	65	90	0.4	109	0.4
21	337	1.4	320	1.2	66	83	0.3	94	0.4
22	400	1.6	380	1.4	67	63	0.3	84	0.3
23	410	1.7	456	1.7	68	69	0.3	93	0.4
24	417	1.7	474	1.8	69	65	0.3	92	0.4
25	421	1.7	386	1.5	70	70	0.3	84	0.3
26	420	1.7	450	1.7	71	87	0.3	108	0.4
27	415	1.7	426	1.6	72	59	0.2	89	0.3
28	437	1.8	406	1.5	73	65	0.3	80	0.3
29	444	1.8	458	1.7	74	45	0.2	64	0.2
30	376	1.5	430	1.6	75	46	0.2	61	0.2
31	385	1.6	409	1.6	76	41	0.2	45	0.2
32	396	1.6	466	1.8	77	39	0.2	48	0.2
33	415	1.7	435	1.7	78	22	0.1	46	0.2
34	394	1.6	374	1.4	79	22	0.1	45	0.2
35	422	1.7	401	1.5	80	20	0.1	45	0.2
36	352	1.4	417	1.6	81	24	0.1	36	0.1
37	353	1.4	447	1.7	82	10	0.0	39	0.1
38	380	1.5	430	1.6	83	14	0.1	42	0.2
39	399	1.6	416	1.6	84	9	0.0	17	0.1
40	382	1.5	425	1.6	85+	54	0.2	135	0.5
41	370	1.5	408	1.6					
42	341	1.4	337	1.3	Хариулаагүй/ мэдэхгүй	0	0.0	0	0.0
43	338	1.4	382	1.5					
44	300	1.2	380	1.4	Дүн	24811	100.0	26276	100.0

DQ.2: Судалгаанд хамрагдвал зохих болон бүрэн хамрагдсан эмэгтэйчүүдийн насны тархалт

Өрхийн 10-54 насны эмэгтэй гишүүд, судалгаанд бүрэн хамрагдсан 15-49 насны эмэгтэйчүүдийн тоо болон судалгаанд хамрагдвал зохих эмэгтэйчүүдээс бүрэн хамрагдсан хувь, 5 насны бүлгээр, Монгол Улс, 2013 он

	Өрхийн 10-54 насны эмэгтэй гишүүд	Судалгаанд бүрэн хамрагдсан 15-49 насны эмэгтэйчүүд		Судалгаанд хамрагдвал зохих эмэгтэйчүүдээс бүрэн хамрагдсан хувь
	Тоо	Тоо	Хувь	
Насны бүлэг				
10-14	2298	na	na	na
15-19	1694	1607	12.4	94.9
20-24	1890	1777	13.7	94.0
25-29	2126	2032	15.7	95.6
30-34	2115	2020	15.6	95.5
35-39	2110	2024	15.6	95.9
40-44	1931	1836	14.2	95.1
45-49	1735	1652	12.8	95.2
50-54	1627	na	na	na
Бүгд (15-49)	13601	12947	100.0	95.2
50-54 болон 45-49 насны эмэгтэйчүүдийн тооны харьцаа	0.94	na	na	na
na: Утга тооцогдохгүй				

DQ.3: Судалгаанд хамрагдвал зохих болон бүрэн хамрагдсан эрэгтэйчүүдийн насны тархалт

Нийт болон сонгогдсон өрхийн 10-59 насны эрэгтэй гишүүд, судалгаанд бүрэн хамрагдсан 15-54 насны эрэгтэйчүүдийн тоо болон судалгаанд хамрагдвал зохих эрэгтэйчүүдээс бүрэн хамрагдсан хувь, 5 насны бүлгээр, Монгол Улс, 2013 он

	Өрхийн 10-59 насны эрэгтэй гишүүд		Судалгаанд бүрэн хамрагдсан 15-54 насны эрэгтэйчүүд		Судалгаанд хамрагдвал зохих эрэгтэйчүүдээс бүрэн хамрагдсан хувь
	Нийт өрх	Сонгогдсон өрх	Тоо	Хувь	
	Тоо	Тоо			
Насны бүлэг					
10-14	2371	1150	na	na	na
15-19	1938	892	827	13.2	92.7
20-24	1867	874	785	12.5	89.9
25-29	2137	1058	943	15.0	89.2
30-34	1965	914	830	13.2	90.9
35-39	1906	942	867	13.8	92.1
40-44	1732	870	792	12.6	91.0
45-49	1545	780	695	11.1	89.2
50-54	1264	594	538	8.6	90.6
55-59	940	483	na	na	na
Бүгд (15-54)	14354	6923	6278	100.0	90.7
55-59 болон 50-54 насны эрэгтэйчүүдийн тооны харьцаа	0.74	0.74	na	na	na

na: Утга тооцогдохгүй

DQ.4: Судалгаанд хамрагдвал зохих болон бүрэн хамрагдсан 5 хүртэлх насны хүүхдийн тархалт

Өрхийн 0-7 насны хүүхэд, эх/асрамжлагч нь судалгаанд бүрэн хамрагдсан 5 хүртэлх насны хүүхдийн болон эх/асрамжлагч нь судалгаанд хамрагдвал зохих 5 хүртэлх насны хүүхдүүдээс бүрэн хамрагдсан хувь, 1 насаар, Монгол Улс, 2013 он

	Өрхийн 0-7 насны хүүхэд	Судалгаанд бүрэн хамрагдсан 5 хүртэлх насны хүүхэд		Судалгаанд хамрагдвал зохих 5 хүртэлх насны хүүхдээс бүрэн хамрагдсан хувь
	Тоо	Тоо	Хувь	
Нас				
0	1326	1301	21.5	98.1
1	1208	1186	19.6	98.2
2	1249	1235	20.4	98.8
3	1200	1182	19.5	98.5
4	1171	1159	19.1	99.0
5	1138	na	na	na
6	1038	na	na	na
7	926	na	na	na
Бүгд (0-4)	6155	6063	100.0	99
5 болон 4 настай хүүхдийн тооны харьцаа na: Утга тооцогдохгүй	0.97	na	na	na

DQ.5: Төрсөн өдрийн мэдээллээ бүрэн хариулсан байдал: Өрхийн хүн ам

Өрхийн хүн амын хувь, төрсөн он, сараа хариулсан байдлаар, Монгол Улс, 2013 он

	Төрсөн он, сараа бүрэн хариулсан				Дүн	Өрхийн гишүүдийн тоо
	Төрсөн он, сар	Зөвхөн он	Зөвхөн сар	Аль алиныг нь хариулаагүй		
Бүгд	99.5	0.4	0.0	0.1	100.0	50973
Насны бүлэг						
0-4	100.0	0.0	0.0	0.0	100.0	6137
5-14	99.8	0.2	0.0	0.1	100.0	9614
15-24	99.6	0.3	0.0	0.1	100.0	7205
25-49	99.7	0.3	0.0	0.0	100.0	19243
50-64	99.3	0.7	0.0	0.0	100.0	6289
65-84	97.0	2.8	0.0	0.2	100.0	2334
85+	90.7	7.3	0.7	1.3	100.0	151
Бүс						
Баруун	99.4	0.6	0.0	0.1	100.0	7409
Хангай	99.4	0.6	0.0	0.0	100.0	10474
Төв	99.6	0.4	0.0	0.0	100.0	8922
Зүүн	99.4	0.5	0.0	0.0	100.0	6536
Улаанбаатар	99.7	0.3	0.0	0.1	100.0	17632
Хот, хөдөө						
Хот	99.7	0.3	0.0	0.0	100.0	30948
Хөдөө	99.3	0.7	0.0	0.1	100.0	20025

DQ.6: Төрсөн өдөр, насны мэдээллээ бүрэн хариулсан байдал: Эмэгтэй

15-49 насны эмэгтэйчүүдийн хувь, төрсөн өдөр, насны мэдээллээ хариулсан байдлаар, Монгол Улс, 2013 он

	Төрсөн өдөр, насаа бүрэн хариулсан					Дүн	15-49 насны эмэгтэйчүүдийн тоо
	Төрсөн он, сар	Төрсөн он болон нас	Зөвхөн төрсөн он	Зөвхөн нас	Бусад/ мэдэхгүй/ хариулаагүй		
Бүгд	100.0	0.0	0.0	0.0	0.0	100.0	12830
Бүс							
Баруун	99.8	0.2	0.0	0.1	0.0	100.0	1724
Хангай	100.0	0.0	0.0	0.0	0.0	100.0	2628
Төв	100.0	0.0	0.0	0.0	0.0	100.0	2174
Зүүн	100.0	0.0	0.0	0.0	0.0	100.0	1596
Улаанбаатар	100.0	0.0	0.0	0.0	0.0	100.0	4708
Хот, хөдөө							
Хот	100.0	0.0	0.0	0.0	0.0	100.0	8103
Хөдөө	100.0	0.0	0.0	0.0	0.0	100.0	4727

DQ.7: Төрсөн өдөр, насны мэдээллээ бүрэн хариулсан байдал: Эргэтэй

15-54 насны эрэгтэйчүүдийн хувь, төрсөн өдөр, насны мэдээллээ хариулсан байдлаар, Монгол Улс, 2013 он

	Төрсөн өдөр, насаа бүрэн хариулсан					Дүн	15-54 насны эрэгтэйчүүдийн тоо
	Төрсөн он, сар	Төрсөн он болон нас	Зөвхөн төрсөн он	Зөвхөн нас	Бусад/ мэдэхгүй/ хариулаагүй		
Бүгд	99.9	0.1	0.0	0.0	0.0	100.0	6279
Бүс							
Баруун	99.9	0.1	0.0	0.0	0.0	100.0	909
Хангай	99.8	0.2	0.0	0.0	0.0	100.0	1313
Төв	100.0	0.0	0.0	0.0	0.0	100.0	1129
Зүүн	99.9	0.1	0.0	0.0	0.0	100.0	782
Улаанбаатар	100.0	0.0	0.0	0.0	0.0	100.0	2146
Хот, хөдөө							
Хот	99.9	0.1	0.0	0.0	0.0	100.0	3725
Хөдөө	99.9	0.1	0.0	0.0	0.0	100.0	2554

DQ.8: Төрсөн өдөр, насны мэдээллийг нь бүрэн хариулсан байдал: 5 хүртэлх насны хүүхэд

5 хүртэлх насны хүүхдийн хувь, төрсөн өдөр, насны мэдээллийг нь хариулсан байдлаар, Монгол Улс, 2013 он

	Төрсөн өдөр, насыг нь бүрэн хариулсан					Дүн	5 хүртэлх насны хүүхдийн тоо
	Төрсөн он, сар	Төрсөн он болон нас	Зөвхөн төрсөн он	Зөвхөн нас	Бусад/ мэдэхгүй/ хариулаагүй		
Бүгд	100.0	0.0	0.0	0.0	0.0	100.0	6054
Бүс							
Баруун	100.0	0.0	0.0	0.0	0.0	100.0	947
Хангай	100.0	0.0	0.0	0.0	0.0	100.0	1247
Төв	100.0	0.0	0.0	0.0	0.0	100.0	1109
Зүүн	100.0	0.0	0.0	0.0	0.0	100.0	769
Улаанбаатар	100.0	0.0	0.0	0.0	0.0	100.0	1982
Хот, хөдөө							
Хот	100.0	0.0	0.0	0.0	0.0	100.0	3516
Хөдөө	100.0	0.0	0.0	0.0	0.0	100.0	2538

DQ.9: Төрсөн өдрийн мэдээллээ бүрэн хариулсан байдал: Хүүхэд, залуучууд

5-24 насны хүүхэд, залуучуудын хувь, төрсөн он, сараа хариулсан байдлаар, Монгол Улс, 2013 он

	Төрсөн он, сараа бүрэн хариулсан				Дүн	5-24 насны хүүхэд, залуучуудын тоо
	Төрсөн он, сар	Зөвхөн он	Зөвхөн сар	Аль алиныг нь хариулаагүй		
Бүгд	99.7	0.2	0.0	0.1	100.0	16819
Бүс						
Баруун	99.7	0.2	0.0	0.1	100.0	2608
Хангай	99.7	0.3	0.0	0.0	100.0	3460
Төв	99.8	0.1	0.0	0.1	100.0	2769
Зүүн	99.5	0.5	0.0	0.0	100.0	2109
Улаанбаатар	99.8	0.1	0.0	0.1	100.0	5873
Хот, хөдөө						
Хот	99.8	0.1	0.0	0.1	100.0	10188
Хөдөө	99.6	0.4	0.0	0.0	100.0	6631

DQ.10: Хүүхэд төрүүлсэн өдрөө бүрэн хариулсан байдал: Анхны ба сүүлийн төрөлт

15-49 насны эмэгтэйчүүдийн эхний ба сүүлийн төрөлтийн хувь, хүүхэд төрүүлсэн он, сараа хариулсан байдлаар, Монгол Улс, 2013 он

	Хүүхэд төрүүлсэн өдрийн мэдээллээ бүрэн хариулсан										
	Анхны төрөлтийн он, сар, хүүхдийн нас				Дүн	Анхны төрөлтийн тоо	Сүүлийн төрөлтийн он, сар			Дүн	Сүүлийн төрөлтийн тоо
	Төрсөн он, сар	Зөвхөн төрсөн он	Зөвхөн хүүхдийн нас	Бусад/ мэдэхгүй/ хариулаагүй			Төрсөн он, сар	Зөвхөн төрсөн он	Бусад/ мэдэхгүй/ хариулаагүй		
Бүгд	99.7	0.3	0.0	0.0	100.0	9838	99.7	0.3	0.0	100.0	7416
Бүс											
Баруун	99.6	0.4	0.0	0.0	100.0	1312	99.5	0.5	0.0	100.0	1104
Хангай	99.7	0.3	0.0	0.0	100.0	2126	99.6	0.4	0.0	100.0	1706
Төв	99.5	0.5	0.0	0.0	100.0	1810	99.4	0.6	0.0	100.0	1379
Зүүн	99.5	0.5	0.0	0.0	100.0	1330	99.5	0.5	0.0	100.0	1011
Улаанбаатар	100.0	0.0	0.0	0.0	100.0	3260	100.0	0.0	0.0	100.0	2216
Хот, хөдөө											
Хот	99.9	0.1	0.0	0.0	100.0	5915	99.8	0.2	0.0	100.0	4178
Хөдөө	99.5	0.5	0.0	0.0	100.0	3923	99.5	0.5	0.0	100.0	3238
Байршил											
Нийслэл	100.0	0.0	0.0	0.0	100.0	3260	100.0	0.0	0.0	100.0	2216
Аймгийн төв	99.7	0.3	0.0	0.0	100.0	2655	99.6	0.4	0.0	100.0	1962
Сумын төв	99.5	0.5	0.0	0.0	100.0	1279	99.4	0.6	0.0	100.0	1023
Хөдөө	99.5	0.5	0.0	0.0	100.0	2644	99.5	0.5	0.0	100.0	2215

DQ.11: Судалгааны мэдээлэл бүрэн цуглуулсан байдал

Бүрэн бус цуглуулагдсан мэдээллийн хувь, судалгааны зарим асуулт, үзүүлэлтээр, Монгол Улс, 2013 он

Асуулга, бүрэн бус мэдээлэл	Хамаарах бүлэг	Бүрэн бус мэдээллийн хувь ^a	Тоо
Өрх			
Давсны иодын агууламж шалгах	Судалгаанд бүрэн хамрагдсан өрх	0.0	14805
Ярилцлага эхэлсэн цаг	Судалгаанд бүрэн хамрагдсан өрх	0.0	14805
Ярилцлага дууссан цаг	Судалгаанд бүрэн хамрагдсан өрх	0.0	14805
Эмэгтэй			
Анх гэрлэсэн/ хамтран амьдарч эхэлсэн	15-49 насны гэрлэж байсан бүх эмэгтэй		
Сар		2.1	9845
Он, сар		0.4	9845
Анх гэрлэсэн/ хамтран амьдарч эхэлсэн нас	15-49 насны анх гэрлэсэн он нь тодорхойгүй бүх эмэгтэй	0.0	9845
Анх бэлгийн хавьталд орсон нас	15-24 насны бэлгийн хавьталд орсон бүх эмэгтэй	0.0	1719
Сүүлийн бэлгийн хавьтлаас хойших хугацаа	15-24 насны бэлгийн хавьталд орсон бүх эмэгтэй	0.8	1719
Ярилцлага эхэлсэн цаг	Ярилцлагад бүрэн хамрагдсан бүх эмэгтэй	0.0	12830
Ярилцлага дууссан цаг	Ярилцлагад бүрэн хамрагдсан бүх эмэгтэй	0.0	12830
Эрэгтэй			
Анх гэрлэсэн/ хамтран амьдарч эхэлсэн	15-54 насны гэрлэж байсан бүх эрэгтэй		
Сар		3.4	4497
Он, сар		1.2	4497
Анх гэрлэсэн/ хамтран амьдарч эхэлсэн нас	15-54 насны анх гэрлэсэн он нь тодорхойгүй бүх эрэгтэй	0.0	4497
Анх бэлгийн хавьталд орсон нас	15-24 насны бэлгийн хавьталд орсон бүх эрэгтэй	0.0	1038
Сүүлийн бэлгийн хавьтлаас хойших хугацаа	15-24 насны бэлгийн хавьталд орсон бүх эрэгтэй	0.0	1038
Ярилцлага эхэлсэн цаг	Ярилцлагад бүрэн хамрагдсан бүх эрэгтэй	0.0	6279
Ярилцлага дууссан цаг	Ярилцлагад бүрэн хамрагдсан бүх эрэгтэй	0.0	6279
5 хүртэлх насны хүүхэд			
Ярилцлага эхэлсэн цаг	5 хүртэлх насны бүх хүүхэд	0.0	6054
Ярилцлага дууссан цаг	5 хүртэлх насны бүх хүүхэд	0.0	6054

^a "Мэдэхгүй" гэж хариулсныг оруулсан.

DQ.12: Хүүхдийн биений хэмжилтийн мэдээллийн бүрэн байдал: Тураалтай

5 хүртэлх насны хүүхдийн хувь, төрсөн огноо болон биений жингийн мэдээллийн бүрэн байдлаар, Монгол Улс, 2013 он

	Жин, төрсөн огноог нь тооцоонд оруулж болох	Тооцоололд оруулаагүй шалтгаан				Бүгд	Тооцоололд оруулаагүй хүүхдийн хувь	5 хүртэлх насны хүүхдийн тоо
		Жин хэмжээгүй	Төрсөн огноо бүрэн биш	Жин хэмжээгүй, төрсөн огноо бүрэн биш	Хэт ялгаатай тохиолдол			
Бүгд	95.2	4.8	0.0	0.0	0.0	100.0	4.8	6054
Нас								
<6 сартай	94.3	5.7	0.0	0.0	0.0	100.0	5.7	644
6-11 сартай	96.2	3.6	0.0	0.0	0.2	100.0	3.8	637
12-23 сартай	95.1	4.9	0.0	0.0	0.0	100.0	4.9	1165
24-35 сартай	94.7	5.3	0.0	0.0	0.0	100.0	5.3	1235
36-47 сартай	95.3	4.7	0.0	0.0	0.0	100.0	4.7	1185
48-59 сартай	95.5	4.5	0.0	0.0	0.0	100.0	4.5	1188

DQ.13: Хүүхдийн биеийн хэмжилтийн мэдээллийн бүрэн байдал: Өсөлт хоцрогдолтой

5 хүртэлх насны хүүхдийн хувь төрсөн огноо болон биеийн өндрийн мэдээллийн бүрэн байдлаар, Монгол Улс, 2013 он

	Өндөр, төрсөн огноог нь тооцоонд оруулж болох	Тооцоололд оруулаагүй шалтгаан				Бүгд	Тооцоололд оруулаагүй хувь	5 хүртэлх насны хүүхдийн тоо
		Өндөр хэмжээгүй	Төрсөн огноо бүрэн биш	Өндөр хэмжээгүй, төрсөн огноо бүрэн биш	Хэт ялгаатай тохиолдол			
Бүгд	94.8	5.1	0.0	0.0	0.1	100.0	5.2	6054
Нас								
<6 сартай	93.8	6.2	0.0	0.0	0.0	100.0	6.2	644
6-11 сартай	95.9	3.5	0.0	0.0	0.6	100.0	4.1	637
12-23 сартай	94.6	5.3	0.0	0.0	0.1	100.0	5.4	1165
24-35 сартай	94.0	6.0	0.0	0.0	0.0	100.0	6.0	1235
36-47 сартай	95.3	4.7	0.0	0.0	0.0	100.0	4.7	1185
48-59 сартай	95.3	4.6	0.0	0.0	0.1	100.0	4.7	1188

DQ.14: Хүүхдийн биений хэмжилтийн мэдээллийн бүрэн байдал: Туранхай

5 хүртэлх насны хүүхдийн хувь, биений жин болон өндрийн мэдээллийн бүрэн байдлаар, Монгол Улс, 2013 он

	Жин, өндрийг нь тооцонд оруулж болох	Тооцоололд оруулаагүй шалтгаан				Бүгд	Тооцоололд оруулаагүй хүүхдийн хувь	5 хүртэлх насны хүүхдийн тоо
		Жин хэмжээгүй	Өндөр хэмжээгүй	Жин, өндөр хоёуланг нь хэмжээгүй	Хэт ялгаатай тохиолдол			
Бүгд	94.6	0.0	0.3	4.8	0.2	100.0	5.4	6054
Нас								
<6 сартай	92.9	0.2	0.6	5.6	0.8	100.0	7.1	644
6-11 сартай	96.2	0.2	0.0	3.5	0.2	100.0	3.8	637
12-23 сартай	94.4	0.0	0.4	4.9	0.3	100.0	5.6	1165
24-35 сартай	93.9	0.0	0.7	5.3	0.1	100.0	6.1	1235
36-47 сартай	95.2	0.1	0.1	4.6	0.0	100.0	4.8	1185
48-59 сартай	95.1	0.0	0.1	4.5	0.3	100.0	4.9	1188

DQ.15: Хүүхдийн биеийн хэмжилтийн үр дүн

Жин, өндрийн хэмжилтийн үр дүнгийн тархалт, бутархай оронгоор илэрхийлэгдсэн цифрээр, Монгол Улс, 2013 он

	Жин		Өндөр	
	Тоо	Хувь	Тоо	Хувь
Бүгд	5762	100.0	5765	100.0
Бутархай оронгийн цифр				
0	397	6.9	375	6.5
1	652	11.3	599	10.4
2	636	11.0	751	13.0
3	594	10.3	658	11.4
4	582	10.1	748	13.0
5	516	9.0	296	5.1
6	607	10.5	662	11.5
7	575	10.0	563	9.8
8	604	10.5	563	9.8
9	599	10.4	550	9.5
0 эсвэл 5	913	15.8	671	11.6

DQ:16: Төрсний гэрчилгээ үзсэн байдал

5 хүртэлх насны хүүхдийн хувь, төрсний гэрчилгээтэй эсэх болон ярилцлага авагч төрсний гэрчилгээг нь үзсэн хувь, Монгол Улс, 2013 он

	Төрсний гэрчилгээтэй хүүхэд		Төрсний гэрчилгээгүй хүүхэд	Хариулаагүй/ мэдэхгүй	Дүн	Ярилцлага авагч төрсний гэрчилгээг нь үзсэн хувь (1)/ (1+2)*100	5 хүртэлх насны хүүхдийн тоо
	Ярилцлага авагч үзсэн (1)	Ярилцлага авагч үзээгүй (2)					
Бүгд	82.5	16.4	1.1	0.0	100.0	83.4	6054
Бүс							
Баруун	78.4	20.7	1.0	0.0	100.0	79.1	947
Хангай	81.7	17.3	1.0	0.0	100.0	82.5	1247
Төв	76.2	22.8	1.0	0.0	100.0	77.0	1109
Зүүн	82.6	16.1	1.3	0.0	100.0	83.7	769
Улаанбаатар	88.5	10.3	1.1	0.0	100.0	89.5	1982
Хот, хөдөө							
Хот	87.9	11.3	0.8	0.0	100.0	88.6	3516
Хөдөө	75.1	23.5	1.4	0.0	100.0	76.2	2538
Хүүхдийн нас							
0-5 сартай	80.6	11.3	8.1	0.0	100.0	87.7	644
6-11 сартай	84.6	15.2	0.2	0.0	100.0	84.7	637
12-23 сартай	84.0	15.9	0.1	0.0	100.0	84.1	1165
24-35 сартай	83.9	16.0	0.1	0.0	100.0	84.0	1235
36-47 сартай	82.4	17.2	0.4	0.0	100.0	82.7	1185
48-59 сартай	79.7	19.9	0.3	0.0	100.0	80.0	1188

DQ.17: Дархлаажуулалтын дэвтрийг үзсэн байдал

0-35 сартай хүүхдийн хувь, дархлаажуулалтын дэвтрэгтэй эсэх болон ярилцлага авагч дархлаажуулалтын дэвтрийг нь үзсэн хувь, Монгол Улс, 2013 он

	Дархлаажуулалтын дэвтрэггүй хүүхэд		Дархлаажуулалтын дэвтрэ гэрт нь байсан хүүхэд			Дархлаажуулалтын дэвтрэ эрүүл мэндийн байгууллагад байсан хүүхэд			Ярилцлага авагч дархлаажуулалтын дэвтрийг нь үзсэн хувь (гэрт нь болон эрүүл мэндийн байгууллагад)	0-35 сартай хүүхдийн тоо
	Дэвтрэгтэй байсан	Дэвтрэ огт байгаагүй	Ярилцлага авагч үзсэн (1b)	Ярилцлага авагч үзээгүй (2b)	Хариулаагүй/мэдэхгүй	Ярилцлага авагч үзсэн (1a)	Ярилцлага авагч үзээгүй (2a)	Хариулаагүй/мэдэхгүй		
Бүгд	3.0	12.5	74.4	16.7	0.0	96.6	1.7	0.3	99.1	3681
Бүс										
Баруун	5.3	24.0	45.7	24.3	0.0	96.0	2.4	0.4	98.4	551
Хангай	2.3	16.5	75.6	16.9	0.0	95.0	4.0	0.4	98.5	733
Төв	2.7	15.3	67.8	24.2	0.0	96.1	1.2	0.2	98.9	662
Зүүн	0.7	4.4	73.9	22.0	0.0	97.6	1.7	0.7	99.3	459
Улаанбаатар	3.3	6.8	89.8	7.5	0.0	97.7	0.2	0.2	99.8	1276
Хот, хөдөө										
Хот	2.9	8.7	83.6	11.8	0.0	96.9	1.1	0.3	99.1	2184
Хөдөө	3.1	18.0	61.1	23.9	0.0	96.1	2.4	0.3	99.1	1497
Хүүхдийн нас										
0-5 сартай	1.4	12.4	88.2	6.8	0.0	96.0	1.9	0.2	99.5	644
6-11 сартай	1.6	13.5	80.4	11.6	0.0	98.1	0.9	0.0	99.8	637
12-23 сартай	3.5	12.4	74.6	17.2	0.0	97.3	1.3	0.3	99.7	1165
24-35 сартай	4.0	12.1	64.0	24.0	0.0	95.5	2.3	0.5	98.0	1235

DQ.19: Гар угаах газрын ажиглалт

Судалгаанд бүрэн хамрагдсан өрхүүдээс ярилцлага авагч гар угаах газарт ажиглалт хийсэн хувь, Монгол Улс, 2013 он

	Гар угаах газар				Дүн	Судалгаанд бүрэн хамрагдсан өрхийн тоо
	Ажигласан	Ажиглаагүй				
		Гар угаах зориулалтын газаргүй	Үзүүлэхийг хүсээгүй	Бусад		
Бүгд	84.5	12.0	0.2	3.2	100.0	14805
Бүс						
Баруун	72.8	23.8	0.3	3.1	100.0	1959
Хангай	80.7	14.9	0.2	4.2	100.0	3069
Төв	81.2	12.4	0.2	6.2	100.0	2715
Зүүн	81.6	14.9	0.4	3.1	100.0	1962
Улаанбаатар	94.2	4.5	0.2	1.2	100.0	5100
Хот, хөдөө						
Хот	92.4	5.8	0.2	1.6	100.0	9035
Хөдөө	72.2	21.8	0.2	5.8	100.0	5770
Өрхийн аж байдлын түвшин						
Доогуур	61.3	32.3	0.3	6.1	100.0	3141
Дунджаас доогуур	81.6	13.8	0.2	4.4	100.0	3136
Дундаж	90.1	7.4	0.2	2.3	100.0	2955
Дунджаас дээгүүр	94.0	3.5	0.2	2.3	100.0	2803
Дээгүүр	98.6	0.6	0.3	0.5	100.0	2770

DQ.20: Тав хүртэлх насны хүүхдийн асуулгад ярилцлага өгсөн хүн

5 хүртэлх насны хүүхдийн хувь, ээж нь гэртээ амьдардаг эсэх болон 5 хүртэлх насны хүүхдийн асуулгад ярилцлага өгсөн хүнээр, Монгол Улс, 2013 он

	Ээж нь гэртээ амьдардаг		Ээж нь гэртээ амьдардаггүй		Дүн	5 хүртэлх насны хүүхдийн тоо
	Ээж нь ярилцлага өгсөн	Аав нь ярилцлага өгсөн	Насанд хүрсэн бусад эмэгтэй ярилцлага өгсөн	Насанд хүрсэн бусад эрэгтэй ярилцлага өгсөн		
Бүгд	95.4	0.6	3.9	0.1	100.0	6155
Хүүхдийн нас						
0	98.2	0.1	1.7	0.0	100.0	1326
1	94.9	0.7	4.2	0.2	100.0	1208
2	94.5	0.8	4.6	0.0	100.0	1249
3	95.8	0.5	3.6	0.1	100.0	1200
4	93.3	1.0	5.5	0.2	100.0	1171

ДФ.22: Сургуульд хамрагдаг, нэг насаар

Өрхийн 5-24 насны гишүүдийн хувь, боловсролын түвшин болон 2013/2014 оны (хамгийн суулийн) хичээлийн жилд сурч байгаа ангилар, Монгол Улс, 2013 он

Сурагдаж байгаа түвшин

ЕБС-ийн анги

Сургуульд сурдаггүй	Сурагдаж байгаа түвшин												Тогорхойлох боломжгүй	Дүн	Өрхийн 5-24 насны гишүүдийн тоо		
	СӨБ	1	2	3	4	5	6	7	8	9	10	11				12	
Хичээлийн жил эхлэх үеийн нас	5	6	7	8	9	10	11	12	АБДХ-ийн бага	АБДХ-ийн дунд	АБДХ-ийн ахлах	Хариулаггүй/Мэдэхгүй	МСҮТ	Коллеж, их, дээд сургууль	0.0	100.0	1136
	15.9	54.6	28.5	1.0	0.0	0.0	0.0	0.0	0.0	0.0	0.0	0.0	0.0	0.0	0.0	100.0	1007
	2.4	2.5	68.2	26.3	0.5	0.1	0.0	0.0	0.0	0.0	0.0	0.0	0.1	0.0	0.0	100.0	914
	1.7	0.2	5.7	66.4	25.3	0.7	0.0	0.0	0.0	0.0	0.0	0.0	0.0	0.1	0.0	100.0	855
	0.8	0.0	0.6	5.4	67.5	24.0	1.6	0.0	0.0	0.0	0.0	0.0	0.0	0.0	0.0	100.0	897
	0.7	0.0	0.0	0.7	7.4	69.6	20.9	0.5	0.1	0.0	0.0	0.0	0.0	0.0	0.0	100.0	870
	0.4	0.0	0.0	0.0	2.2	9.0	72.3	13.7	1.7	0.4	0.0	0.0	0.1	0.0	0.0	100.0	868
	0.8	0.0	0.0	0.2	0.5	1.5	11.7	65.4	12.5	7.1	0.2	0.0	0.0	0.0	0.0	100.0	938
	1.9	0.0	0.0	0.1	0.3	0.2	2.8	8.6	31.4	50.6	3.6	0.1	0.0	0.2	0.0	100.0	1022
	2.4	0.0	0.1	0.0	0.1	0.3	0.5	1.0	4.8	48.0	40.3	1.6	0.1	0.1	0.1	100.0	979
	2.8	0.0	0.0	0.0	0.0	0.2	0.1	1.2	7.6	52.8	27.9	4.0	0.0	0.8	0.0	100.0	883
	6.2	0.0	0.0	0.0	0.0	0.1	0.1	0.0	1.2	8.1	43.5	31.4	0.0	2.8	0.0	100.0	838
	10.5	0.0	0.0	0.0	0.0	0.0	0.0	0.1	0.7	2.1	8.8	61.1	0.2	10.3	0.0	100.0	682
	19.8	0.0	0.0	0.0	0.0	0.0	0.0	0.2	0.3	0.8	3.5	32.1	0.1	34.0	0.0	100.0	592
	34.7	0.0	0.0	0.1	0.0	0.0	0.2	0.0	0.0	0.3	0.5	4.7	0.1	52.7	0.0	100.0	580
	46.4	0.0	0.0	0.0	0.0	0.0	0.0	0.0	0.0	0.2	0.0	0.2	0.0	49.1	0.0	100.0	565
	51.4	0.0	0.0	0.0	0.0	0.0	0.0	0.0	0.0	0.0	0.0	0.2	0.0	47.0	0.0	100.0	696
	67.4	0.0	0.0	0.0	0.0	0.0	0.0	0.0	0.2	0.0	0.2	0.0	0.2	31.1	0.0	100.0	790
	79.8	0.0	0.0	0.0	0.0	0.0	0.0	0.0	0.2	0.0	0.0	0.1	0.0	19.6	0.0	100.0	861
	87.9	0.0	0.0	0.0	0.0	0.0	0.0	0.0	0.0	0.0	0.1	0.0	0.2	11.8	0.0	100.0	891
	79.7	0.0	0.0	0.0	0.0	0.0	0.0	0.0	0.0	0.0	0.0	0.0	0.0	6.5	13.7	100.0	

DQ.23: Төрүүлсэн нийт болон амьд байгаа хүүхдийн төрөх үеийн хүйсийн харьцаа

Төрүүлсэн нийт, амьд байгаа болон эндсэн хүүхдийн хүйсийн харьцаа (100 эмэгтэйд ногдох эрэгтэйн тоо), эхийн насны бүлгээр, Монгол Улс, 2013 он

Насны бүлэг	Төрүүлсэн нийт хүүхэд				Амьд байгаа хүүхэд				Эндсэн хүүхэд				Эмэгтэйчүүдийн тоо
	Хөвгүүдийн тоо		Охидын тоо		Хөвгүүдийн тоо		Охидын тоо		Хөвгүүдийн тоо		Охидын тоо		
	Харьцаа	Тоо	Харьцаа	Тоо	Харьцаа	Тоо	Харьцаа	Тоо	Харьцаа	Тоо	Харьцаа	Тоо	
Бүгд	12625	11823	1.07	11740	11225	1.05	885	598	1.48	12830			
15-19	34	36	0.94	34	35	0.97	0	1	0.00	1589			
20-24	533	536	0.99	519	525	0.99	14	11	1.27	1692			
25-29	1583	1441	1.10	1539	1412	1.09	44	29	1.52	2017			
30-34	2187	2095	1.04	2112	2038	1.04	75	57	1.32	1998			
35-39	2710	2600	1.04	2548	2500	1.02	162	100	1.62	2050			
40-44	2759	2498	1.10	2484	2331	1.07	275	167	1.65	1839			
45-49	2819	2617	1.08	2504	2384	1.05	315	233	1.35	1645			

DQ.24: Төрсөн хүүхдийн тоо

Төрөлтийн тоо, төрөх үеийн хүйсийн харьцаа болон жил бүрийн төрөлтийн харьцаа, төрүүлсэн нийт, амьд байгаа болон эндсэн хүүхдээр, эмэгтэйн бүх төрөлтийн хувьд тооцсоноор, Монгол Улс, 2013 он

	Төрөлтийн тоо			Төрсөн он, сар нь бүрэн ^b			Төрөх үеийн хүйсийн харьцаа ^c			Жил бүрийн төрөлтийн харьцаа ^d		
	Амьд байгаа	Эндсэн	Нийт	Амьд байгаа	Эндсэн	Нийт	Амьд байгаа	Эндсэн	Нийт	Амьд байгаа	Эндсэн	Нийт
Бүгд	22472	1407	23879	100.0	95.9	99.7	104.2	147.9	106.3	na	na	na
Төрсөн он												
2013 ^a	1119	22	1141	100.0	100.0	100.0	99.6	86.9	99.4	na	na	na
2012	1116	15	1131	100.0	100.0	100.0	114.5	132.1	114.7	na	na	na
2011	1157	20	1178	100.0	100.0	100.0	116.8	156.7	117.4	na	na	na
2010	1100	33	1133	100.0	96.5	99.9	96.7	261.9	99.3	96.0	118.3	96.5
2009	1134	35	1169	99.9	100.0	99.9	102.5	444.5	106.4	107.5	130.5	108.0
2008	1011	21	1032	100.0	100.0	100.0	92.3	131.0	92.9	96.2	62.2	95.1
2007	969	33	1002	100.0	100.0	100.0	105.1	161.0	106.6	105.2	127.6	105.8
2006	831	30	861	100.0	97.5	99.9	97.2	197.4	99.6	95.7	109.8	96.1
2005	768	23	791	100.0	100.0	100.0	122.4	123.3	122.4	94.0	68.3	93.0
2004	803	35	839	100.0	97.8	99.9	105.7	126.4	106.5	12.1	6.1	11.7
<2003	12463	1140	13604	99.9	95.2	99.5	103.8	143.3	106.6	107.1	158.0	110.1
Судалгааны өмнөх 5 жилийн үечлэлээр												
0-4	5626	125	5751	100.0	99.1	100.0	105.8	201.3	107.2	na	na	na
5-9	4382	143	4525	100.0	98.9	100.0	103.3	146.8	104.4	na	na	na
10-14	3963	216	4180	100.0	98.3	99.9	103.0	133.1	104.4	na	na	na
15-19	3811	332	4142	99.9	95.3	99.5	109.1	152.0	112.0	na	na	na
20+	4690	592	5282	99.9	94.0	99.2	100.4	142.5	104.3	na	na	na

na: Утга тооцогдохгүй

^a Судалгааны мэдээлэл цуглуулалт 2013 оны 9-12 сард явагдсан

^b Бүх төрөлтийн хувьд төрсөн он, сарын мэдээлэл нь бүрэн тооцогдсон. Бүрэн бус мэдээллийг боломжит утгаар орлуулж тооцсон.

^c $(Bm/Bf) \times 100$, Bm болон Bf нь эрэгтэй болон эмэгтэй хүүхдийн тоо

^d $(2 \times V_i / (V_{i-1} + V_{i+1})) \times 100$, V_i нь i хугацааны төрөлтийн тоо

DQ.25: Нярайн эндэх үеийн огноог хариулсан байдал (хоногоор)

Төрсний дараах сарын дотор эндсэн нярайн тоо, эндэх үеийн насаар (хоногоор), төрсний дараа 0-6 хоногтойдоо эндсэн нярайн хувь, судалгааны өмнөх 5 жилийн үечлэлээр, Монгол Улс, 2013 он

	Судалгааны өмнөх 5 жилийн үечлэл				Дүн (0-19)
	0-4	5-9	10-14	15-19	
Эндэх үеийн нас (хоногоор)					
0	17	23	18	27	86
1	26	24	24	28	102
2	10	3	9	8	31
3	9	1	8	13	31
4	1	0	2	1	4
5	0	0	0	3	3
6	0	0	1	1	2
7	8	7	5	6	26
8	0	1	1	0	2
9	0	0	0	0	0
10	3	2	0	2	7
11	0	0	0	1	1
12	0	0	1	1	2
13	0	0	0	0	0
14	1	3	1	9	14
15	0	0	0	0	0
16	0	0	0	0	0
17	0	0	0	0	0
18	0	0	0	0	0
19	0	0	0	0	0
20	3	1	1	4	10
21	0	2	1	1	4
22	0	0	0	2	2
23	0	0	0	0	0
24	0	0	0	0	0
25	0	1	0	1	2
26	0	1	0	0	1
27	0	0	0	0	0
28	0	0	0	0	0
29	0	0	0	0	0
30	0	1	0	0	1
Бүгд	79	70	73	109	331
Эрт нярайн эндэгдлийн хувь ^a	81.5	72.8	85.5	74.4	78.2

Тайлбар: Бүх эндэгдлийн хувьд төрсөн он, сарын мэдээлэл нь бүрэн тооцогдсон. Бүрэн бус мэдээллийг боломжит утгаар орлуульж тооцсон.

^a Төрсний дараах эхний 7 хоногийн дотор (0-6 хоног) эндсэн нярайн тоог сарын дотор (0-30 хоног) эндсэн нярайн тоонд харьцуульж тооцсон.

DQ.26: Хүүхдийн эндэх үеийн огноог харилцсан байдал (сараар)

Судалгааны өмнөх 2 жилийн хугацаанд эндсэн хүүхдийн тоо, эндэх үеийн насаар (сараар), төрсний дараа 0-30 хоногтойдоо эндсэн нярайн хувь, судалгааны өмнөх 5 жилийн үечлэлээр, Монгол Улс, 2013 он

	Судалгааны өмнөх 5 жилийн үечлэл				Дүн (0-19)
	0-4	5-9	10-14	15-19	
Эндэх үеийн нас (сараар)					
0 ^a	79	70	73	109	331
1	7	10	13	28	58
2	3	6	8	22	40
3	3	6	7	15	31
4	5	4	7	6	22
5	7	4	13	17	41
6	4	9	7	12	32
7	2	2	6	5	16
8	1	8	15	17	41
9	1	3	7	13	24
10	3	1	1	5	9
11	0	1	1	4	5
12	0	0	6	7	13
13	1	1	2	1	5
14	1	0	5	3	8
15	2	0	1	3	6
16	0	0	0	0	0
17	0	0	3	0	3
18	0	1	1	1	3
19	0	0	1	0	1
20	0	0	1	2	3
21	0	0	1	0	1
22	0	0	1	0	1
23	0	0	1	1	1
Бүгд (0-11 сартай)	114	124	159	253	651
Нярайн эндэгдлийн хувь ^b	69.3	56.2	45.9	43.0	50.8

Тайлбар: Бүх эндэгдлийн хувьд төрсөн он, сарын мэдээлэл нь бүрэн тооцогдсон. Бүрэн бус мэдээллийг боломжит утгаар орлуулж тооцсон.

^a Нэг сар хүрэлгүй эндсэн нярай

^b Төрсний дараах сарын дотор эндсэн нярайн тоог жилийн дотор эндсэн хүүхдийн тоонд харьцуулж тооцсон.

ХАВСРАЛТ Ө

**ҮЗҮҮЛЭЛТИЙН
ТОДОРХОЙЛОЛТ: ХҮРТВЭР
БОЛОН ХУВААРЬ**

ХАВСРАЛТ Е. ҮЗҮҮЛЭЛТҮҮДИЙН ТОДОРХОЙЛОЛТ: ХҮРТВЭР БОЛОН ХУВААРЬ

ҮЗҮҮЛЭЛТ [M]	БҮЛЭГ ¹	ХҮРТВЭР	ХУВААРЬ	ОУ-ЫН МХЗ ²
УНДНЫ УСНЫ ЭХ ҮҮСВЭР БОЛОН АРИУН ЦӨВРИЙН БАЙГУУЛАМЖ				
4.1	Ундны усны сайжруулсан эх Үүсвэрийн хэрэглээ	WS	Ундны усны сайжруулсан эх Үүсвэр (төвлөрсөн, төвлөрсөн бус системд холбогдсон сууцны хоолой болон нийтийн ус түгээх байр, гүний худаг, хамгаалагдсан энгийн худаг, хамгаалагдсан булаг, шанд, бороо, цасны ус эсвэл цэвэршүүлж савласан ус (зөвхөн цэвэршүүлж савласан усыг ундандаа хэрэглэдэг ахуйн хэрэглээний усаа бусад сайжруулсан эх Үүсвэрээс авдаг бол)) хэрэглэдэг өрхийн гишүүдийн тоо	МХЗ 7.8
CS4.1	Ундны усны сайжруулсан эх Үүсвэрийн хэрэглээ (Монгол Улсад мөрдөгдөж буй аргачлалын дагуу тооцсон)	WS	Ундны усны сайжруулсан эх Үүсвэр (төвлөрсөн, төвлөрсөн бус системд холбогдсон сууцны хоолой болон нийтийн ус түгээх байр, усыг нь зориулалтын машинаар тгэвэрлэж авчирдаг нийтийн ус түгээх байр, гүний худаг, хамгаалагдсан энгийн худаг, хамгаалагдсан булаг, шанд, бороо, цасны ус эсвэл цэвэршүүлж савласан ус (зөвхөн цэвэршүүлж савласан усыг ундандаа хэрэглэдэг ахуйн хэрэглээний усаа бусад сайжруулсан эх Үүсвэрээс авдаг бол)) хэрэглэдэг өрхийн гишүүдийн тоо	
4.2	Ундны усаа цэвэршүүлж буй байдал	WS	Ундны усны сайжруулаагүй эх Үүсвэр хэрэглэдэг хэдий ч ус цэвэршүүлэх тохиромжтой аргыг (буцалгах, ариутгалын бодис хийх, ус цэвэршүүлэгч хэрэглэх, нарны гэрлээр халдваргүйжүүлэх) хэрэглэдэг өрхийн гишүүдийн тоо	Ундны усны сайжруулаагүй эх Үүсвэр хэрэглэдэг нийт өрхийн гишүүний тоо
CS4.2	Ундны усаа цэвэршүүлж буй байдал (Монгол Улсад мөрдөгдөж буй аргачлалын дагуу тооцсон)	WS	Ундны усны сайжруулаагүй эх Үүсвэр хэрэглэдэг хэдий ч ус цэвэршүүлэх тохиромжтой аргыг (буцалгах, ариутгалын бодис хийх, ус цэвэршүүлэгч хэрэглэх, нарны гэрлээр халдваргүйжүүлэх) хэрэглэдэг өрхийн гишүүдийн тоо	Ундны усны сайжруулаагүй эх Үүсвэр (Монгол Улсад мөрдөгдөж буй аргачлалын дагуу тооцсон) хэрэглэдэг нийт өрхийн гишүүний тоо
4.3	Сайжруулсан ариун цэврийн байгууламжийн хэрэглээ	WS	Сайжруулсан ариун цэврийн байгууламж (ус урсаж цэвэрлэдэг жорлон буюу ус нь төвлөрсөн ариутгах систем рүү, бохирын цооног руу, нүхэн жорлон руу эсвэл тодорхойгүй газар руу урсдаг жорлон, сайжруулсан нүхэн жорлон эсвэл энгийн нүхэн жорлон) хэрэглэдэг бөгөөд тус ариун цэврийн байгууламжаа бусадтай хамтарч хэрэглэдэг өрхийн гишүүдийн тоо	МХЗ 7.9
CS4.3	Сайжруулсан ариун цэврийн байгууламжийн хэрэглээ (Монгол Улсад мөрдөгдөж буй аргачлалын дагуу тооцсон)	WS	Сайжруулсан ариун цэврийн байгууламж (ус урсаж цэвэрлэдэг жорлон буюу ус нь төвлөрсөн ариутгах систем рүү, бохирын цооног руу, нүхэн жорлон руу эсвэл тодорхойгүй газар руу урсдаг жорлон, сайжруулсан нүхэн жорлон эсвэл энгийн нүхэн жорлон) хэрэглэдэг өрхийн гишүүдийн тоо	Нийт өрхийн гишүүний тоо
4.4	Хүүхдийн ялгалдыг аюулгүй газарт зайлуулсан байдал	CA	Хамгийн сүүлд баахад ялгалдыг нь аюулгүй газарт зайлуулсан (хүүхэд өөрөө жорлонд бие засан эсвэл ялгалдыг жорлонд хаясан) 0-2 насны хүүхдийн тоо	0-2 насны нийт хүүхдийн тоо

ҮЗҮҮЛЭЛТ [M]	БҮЛЭГ	ХҮРТВЭР	ХУВААРЬ	ОУ-ЫН МХЗ
4.5	НВ	Өрхийн гишүүд гараа угаадаг зориулалтын газарт нь ус болон саван байсан өрхийн тоо	Гар угаах газрыг нь ажигласан өрхийн тоо	
4.6	НВ	Өрхийн гишүүд гараа угаадаг зориулалтын газарт нь эсвэл өөр хаа нэг газарт саван, ариутгах бодис байсан өрхийн тоо	Нийт өрхийн тоо	
БИЧИГ ҮСГИЙН ТАЙЛАГДАЛТ БА БОЛОВСРОЛ				
CS5.1	ED	Өрхийн гишүүдийн 50 хувь нь хамгийн дээд шагналын сургуулийн дээд ангиа сурацгаж төгссөн хугацаа, жилээр		
7.1	WB	Өдөр тутмын амьдралын тухай энгийн богино хэмжээний өгүүлбэрийг унших чадвартай эсвэл бага болон түүнээс дээш боловсролтой 15-24 насны эмэгтэйчүүдийн [эрэгтэйчүүдийн] тоо	15-24 насны нийт эмэгтэйн [эрэгтэйн] тоо	МХЗ 2.3
7.2	ED	Судалгааны үед 1-р ангид сурацгаж байсан бөгөөд сургуульд орохын өмнө цэцэрлэг эсвэл хувилбарт сургалтад хамрагдаж байсан хүүхдийн тоо	Судалгааны үед 1-р ангид сурацгаж байсан нийт хүүхдийн тоо	
7.3	ED	Судалгааны үеийн хичээлийн жилийн хугацаанд 1-р ангид элсэн орсон сургуульд орох насны хүүхдийн тоо	Сургуульд орох насны нийт хүүхдийн тоо	
7.4	ED	Бага боловсролын хамран сургалтын хувь (цэвэр)	Бага боловсролд (1-5-р анги) хамрагдах насны нийт хүүхдийн тоо	МХЗ 2.1
7.5	ED	Бүрэн дунд боловсролын хамран сургалтын хувь (цэвэр)	Бүрэн дунд боловсролд (6-11-р анги) хамрагдах насны нийт хүүхдийн тоо	
CS5.2	ED	Суурь боловсролд хамран сургалтын цэвэр жин (засварласан)	Суурь боловсролд (1-9-р анги) хамрагдах насны хүүхдийн тоо	
CS5.3	ED	Ахлах ангид хамран сургалтын цэвэр жин (засварласан)	Ахлах ангид сурацгаж байгаа ахлах боловсрол эзэмших насны хүүхдийн тоо	
CS5.4	ED	Дээд боловсролд хамран сургалтын цэвэр жин (засварласан)	Коллеж, их, дээд боловсролд хамрагдаж байгаа болон төгссөн их, дээд боловсрол эзэмших насны хүний тоо	
7.6	ED	1-р ангид элсээд 5-р анги хүртлээ тааралгүй анги дэвшин суралцах магадлал	1-р ангид элсээд 5-р анги хүртлээ тааралгүй анги дэвшин суралцаж байгаа хүүхдийн хувь	МХЗ 2.2
7.7	ED	Бага боловсрол эзэмшилтийн бохир жин	Бага боловсрол эзэмших насны нийт хүүхдийн тоо	

ҮЗҮҮЛЭЛТ ^(M)	БҮЛЭГ	ХҮРТВЭР	ХУВААРЬ	ОУ-ЫН МХЗ
7.8	ED	Судалгааны үед дунд боловсролын эхний ангид (6-р анги) суралцаж байсан хүүхэд	Судалгааны үед дунд боловсролын эхний ангид (6-р анги) суралцаж байсан нийт хүүхдийн тоо	
7.9	ED	Хүйсийн тэгш байдлын индекс (бага боловсрол)	Хөвгүүдийн бага боловсролын хамран сургалтын хувь (цэвэр)	МХЗ 3.1
7.1	ED	Хүйсийн тэгш байдлын индекс (бүрэн дунд боловсрол)	Охидын бүрэн дунд боловсролын хамран сургалтын хувь (цэвэр)	МХЗ 3.1
CS5.5	ED	Хүйсийн тэгш байдлын индекс (суурь боловсрол)	Охидын суурь боловсролын хамран сургалтын хувь (цэвэр)	
CS5.6	ED	Хүйсийн тэгш байдлын индекс (мэргэжлийн боловсрол)	Эмэгтэйчүүдийн (мэргэжлийн) техникийн болон тусгай мэргэжлийн дунд боловсролын хамран сургалтын хувь (цэвэр)	
CS5.7	ED	Хүйсийн тэгш байдлын индекс (дээд боловсрол)	Эмэгтэйчүүдийн дээд боловсролын (их, дээд сургууль, коллеж) хамран сургалтын хувь (цэвэр)	
ХҮҮХДИЙН ЭРҮҮЛ МЭНД				
3.1	IM	Сурьээгийн эсрэг вакцинд хамрагдалт	Нэг нас хүрэхээсээ өмнө сурьээгийн эсрэг вакцинд хамрагдсан 12-23 сартай хүүхдийн тоо	
3.2	IM	Халдварт саагийн эсрэг вакцины 3-р тунд хамрагдалт	Нэг нас хүрэхээсээ өмнө халдварт саагийн эсрэг вакцины 3-р тунд хамрагдсан 12-23 сартай хүүхдийн тоо	
3.3	IM	Тавт вакцины 3-р тунд хамрагдалт	Нэг нас хүрэхээсээ өмнө тавт вакцины 3-р тунд хамрагдсан 12-23 сартай хүүхдийн тоо	
3.4	IM	Улаанбурхан, гахай хавдар, улаануудын эсрэг вакцины 1-р тунд хамрагдалт	Нэг нас хүрэхээсээ өмнө улаанбурхан, гахай хавдар, улаануудын эсрэг вакцины 1-р тунд хамрагдсан 12-23 сартай хүүхдийн тоо	МХЗ 4.3
3.5	IM	Б гепатитын эсрэг вакцинд хамрагдалт	Нэг нас хүрэхээсээ өмнө Б гепатитын эсрэг вакцинд хамрагдсан 12-23 сартай хүүхдийн тоо	
3.6	IM	Хемофилос инфлюэнза Б вакцинд хамрагдалт	Нэг нас хүрэхээсээ өмнө хемофилос инфлюэнза Б вакцины 3-р тунд хамрагдсан 12-23 сартай хүүхдийн тоо	
3.8	IM	Бүх вакцинд бүрэн хамрагдалт	Дархлаажуулалтын үндэсний товлолын дагуу зөвлөмж болгосон бүх вакцинд 1 нас хүрэхээсээ өмнө хамрагдсан 12-23 сартай хүүхдийн тоо	
CS6.1	CA	Суулгалтаар өвдсөн хүүхэд	Судалгааны өмнөх 2 долоо хоногийн хугацаанд суулгалтаар өвдсөн 5 хүртэлх насны хүүхдийн тоо	
3.1	CA	Суулгалт өвчний үед мэргэжлийн эмчид хандсан байдал	Судалгааны өмнөх 2 долоо хоногийн хугацаанд суулгалтаар өвдсөн бөгөөд эмчлүүлэхийн тулд мэргэжлийн эмчид хандсан 5 хүртэлх насны хүүхдийн тоо	

ҮЗҮҮЛЭЛТ [M]	БҮЛЭГ	ХҮРТВЭР	ХУВААРЬ	ОУ-ЫН МХЗ
3.11	СА	Судалгааны өмнөх 2 долоо хоногийн хугацаанд суулгалт өвчнөөр өвдсөн бөгөөд үйлдвэрийн аргаар бэлтгэж савласан шингэн сэлбэх давсны уусмал болон цайрын бэлдмэл уулгасан байдал	Судалгааны өмнөх 2 долоо хоногийн хугацаанд суулгалт өвчнөөр өвдсэн 5 хүртэлх насны хүүхдийн тоо	
3.12	СА	Суулгалт өвчний үед шингэн сэлбэх эмчилгээ хийлгэхийн зэрэгцээ хоолойг үргэлжлүүлэн өгсөн байдал	Судалгааны өмнөх 2 долоо хоногийн хугацаанд суулгалтаар өвдсөн бөгөөд шингэн сэлбэх эмчилгээ (үйлдвэрийн аргаар бэлтгэж савласан шингэн сэлбэх давсны уусмал болон гэрлийн нөхцөлд бэлтгэсэн шингэн сэлбэх уусмал эсвэл шингэн зүйлийг хэвийн хэмжээнээс илүү уух) хийлгэхийн зэрэгцээ хоолой үргэлжлүүлэн идсэн 5 хүртэлх насны хүүхдийн тоо	
CS6.2	СА	Амьсгалын замын цочмог халдвар илэрсэн хүүхэд	5 хүртэлх насны нийт хүүхдийн тоо	
3.13	СА	АЗЦХ-ын шинж тэмдэг илэрсэн үед мэргэжлийн эмчид хандсан байдал	Судалгааны өмнөх 2 долоо хоногийн хугацаанд АЗЦХ-ын шинж тэмдэг илэрсэн 5 хүртэлх насны хүүхдийн тоо	
3.14	СА	АЗЦХ-ын шинж тэмдэг илэрсэн үед антибиотик эмчилгээ хийлгэсэн байдал	Судалгааны өмнөх 2 долоо хоногийн хугацаанд АЗЦХ-ын шинж тэмдэг илэрсэн 5 хүртэлх насны хүүхдийн тоо	
3.15	НС	Хатуу түлшний хэрэглээ	Нийт өрхийн гишүүний тоо	
ХООЛ ГЭЖЭЭЛ				
2.1a		Тураалттай хүүхэд	Биеийн жин, насны харьцаа нь ДЭМБ-ын боловсруулсан стандарт харьцааны толчоос	МХЗ 1.8
2.1b	АН	(a) -2 стандарт хазайлтаас доогуур (дунд болон хүнд зэргийн) (b) -3 стандарт хазайлтаас доогуур (хүнд зэргийн)	5 хүртэлх насны нийт хүүхдийн тоо	
2.2a		Өсөлт хоцролтой хүүхэд	Биеийн өндөр, насны харьцаа нь ДЭМБ-ын боловсруулсан стандарт харьцааны толчоос	
2.2b	АН	(a) -2 стандарт хазайлтаас доогуур (дунд болон хүнд зэргийн) (b) -3 стандарт хазайлтаас доогуур (хүнд зэргийн)	5 хүртэлх насны нийт хүүхдийн тоо	
			5 хүртэлх насны хүүхдийн тоо	

ҮЗҮҮЛЭЛТ [M]	БҮЛЭГ	ХҮРТВЭР	ХУВААРЬ	ОУ-ЫН МХЗ
2.3a		Биелйн жин, өндрийн харьцаа нь ДЭМБ-ын боловруулсан стандарт харьцааны толчоос		
2.3b	AN	(a) -2 стандарт хазайлтаас доогуур (дунд болон хүнд зэргийн) (b) - 3 стандарт хазайлтаас доогуур (хүнд зэргийн) 5 хүртэлх насны хүүхдийн тоо	5 хүртэлх насны нийт хүүхдийн тоо	
2.4	AN	Биелйн жин, өндрийн харьцаа нь ДЭМБ-ын боловруулсан стандарт харьцааны толчоос +2 стандарт хазайлтаас дээгүүр 5 хүртэлх насны хүүхдийн тоо	5 хүртэлх насны нийт хүүхдийн тоо	
2.5	MN	Судалгааны өмнөх 2 жилийн хугацаанд төрүүлсэн сүүлийн хүүхдээ эхийн сүүгээр хооллож байсан эмэгтэйчүүдийн тоо	Судалгааны өмнөх 2 жилийн хугацаанд төрүүлсэн сүүлийн хүүхдийн тоо	
2.6	MN	Судалгааны өмнөх 2 жилийн хугацаанд төрүүлсэн сүүлийн хүүхдээ төрсний дараа 1 цагийн дотор амлуулсан эмэгтэйчүүдийн тоо	Судалгааны өмнөх 2 жилийн хугацаанд төрүүлсэн сүүлийн хүүхдийн тоо	
2.7	BD	Эхийн сүүгээр дагнан хооллож байгаа[4] 6 хүртэлх сартай хүүхдийн тоо	0-5 сартай нийт хүүхдийн тоо	
2.8	BD	Судалгааны өмнөх 1 хоногт эхийн сүүгээр хоолохын зэрэгцээ ус, сүүн бус шингэн уусан[5] 6 хүртэлх сартай хүүхдийн тоо	0-5 сартай нийт хүүхдийн тоо	
2.9	BD	Судалгааны өмнөх 1 хоногт эхийн сүүгээр хооллосон 12-15 сартай хүүхдийн тоо	12-15 сартай нийт хүүхдийн тоо	
2.1	BD	Судалгааны өмнөх 1 хоногт эхийн сүүгээр хооллосон 20-23 сартай хүүхдийн тоо	20-23 сартай нийт хүүхдийн тоо	
2.11	BD	0-35 сартай нийт хүүхдийн 50 хувь нь судалгааны өмнөх 1 хоногт эхийн сүүгээр хоолоогүй байх нас, сараар		
2.12	BD	Судалгааны өмнөх 1 хоногт насандаа тохирсон байдлаар[6] эхийн сүүгээр хооллосон 0-23 сартай хүүхдийн тоо	0-23 сартай нийт хүүхдийн тоо	
2.13	BD	Судалгааны өмнөх 1 хоногт нэмэгдэл хоол (зуган, банган, томчуудын хоол гэх мэт) идсэн 6-8 сартай хүүхдийн тоо	6-8 сартай нийт хүүхдийн тоо	
2.14	BD	Судалгааны өмнөх 1 хоногт сүүн шингэнийг наад зах нь 2 удаа уусан, эхийн сүүгээр хоолооготгүй 6-23 сартай хүүхдийн тоо	Эхийн сүүгээр хоолооготгүй 6-23 сартай нийт хүүхдийн тоо	

ҮЗҮҮЛЭЛТ [M]	БҮЛЭГ	ХҮРТВЭР	ХУВААРЬ	ОУ-ЫН МХЗ
2.15	BD	Судалгааны өмнөх 1 хоногт нэмэгдэл хоолыг (эхийн сүүгээр хооллодоггүй хүүхдийн хувьд сүүн бүтээгдэхүүн) зохих давтамжтайгаар[7] идсэн 6-23 сартай хүүхдийн тоо	6-23 сартай нийт хүүхдийн тоо	
2.16	BD	Судалгааны өмнөх 1 хоногт 4 ба түүнээс олон төрлийн хүнсний бүтээгдэхүүний орц бүхий нэмэгдэл хоол[8] идсэн 6-23 сартай хүүхдийн тоо	6-23 сартай нийт хүүхдийн тоо	
2.17a	BD	(a) Судалгааны өмнөх 1 хоногт нэмэгдэл хоолыг зохих давтамжаар, зохих төрлийн бүтээгдэхүүнээр баяжуулан хэрэглэж байгаа 6-23 сартай, эхийн сүүгээр хооллож байгаа хүүхдийн тоо	(a) 6-23 сартай, эхийн сүүгээр хооллож байгаа хүүхдийн тоо	
2.17b	0	(b) Судалгааны өмнөх 1 хоногт ядаж 2 удаа сүү уусан бөгөөд нэмэгдэл хоолыг зохих давтамжаар, зохих төрлийн бүтээгдэхүүнээр баяжуулан (уусан сүүг оруулахгүй) хэрэглэж байгаа 6-23 сартай, эхийн сүүгээр хооллохгүй байгаа хүүхдийн тоо	(b) 6-23 сартай, эхийн сүүгээр хооллохгүй байгаа хүүхдийн тоо	
2.18	BD	Судалгааны өмнөх 1 хоногт угжаар ямар нэг шингэн уусан 0-23 сартай хүүхдийн тоо	0-23 сартай нийт хүүхдийн тоо	
2.19	SI	Иоджуулсан давсны хэрэглээ	Давсны иодын агууламжийг шалгасан болон давсгүй байсан өрхийн тоо	
CS7.1	IM	Сүүлийн 6 сард А аминдэмийн хангамж	6-23 сартай хүүхдийн тоо	
2.2	MN	Бага жинтэй төрөлт	Судалгааны өмнөх 2 жилийн хугацаанд төрүүлсэн сүүлийн жинтэй төрсөн хүүхдийн тоо	
2.21	MN	Төрөх үед нь жинлэсэн хүүхэд	Судалгааны өмнөх 2 жилийн хугацаанд төрүүлсэн сүүлийн жинлэсэн хүүхдийн тоо	
ХҮҮХДИЙН ХӨГЖИЛ				
6.1	EC	Сургуулийн өмнөх боловсролын хамран сургалтын хувь	36-59 сартай нийт хүүхдийн тоо	
6.2	EC	Аливааг танин мэдэхэд нь гэр бүлийн гишүүд дэмжлэг үзүүлдэг хүүхэд	36-59 сартай нийт хүүхдийн тоо	
6.3	EC	Аливааг танин мэдэхэд нь эцэг нь дэмжлэг үзүүлдэг хүүхэд	36-59 сартай нийт хүүхдийн тоо	

ҮЗҮҮЛЭЛТ [M]	БҮЛЭГ	ХҮРТВЭР	ХУВААРЬ	ОУ-ЫН МХЗ
6.4	Аливаа танин мэдэхэд нь эх нь дэмжлэг үзүүлдэг хүүхэд	ЕС	Судалгааны өмнөх 3 хоногийн хугацаанд эх нь нэгээс олон төрлийн байдлаар цаг гаргасан (хамт ном үзэх, зурагтай ном үзэх, үлгэр, түүх ярьж өгөх, хамт дуу дуулах, бүүвэйлэх, салхинд авч гарах, хамт тоглох эсвэл хамт эд юмс нэрлэх, тоо тоолох, зураг зурах) 36-59 сартай хүүхдийн тоо	36-59 сартай нийт хүүхдийн тоо
6.5	3 ба түүнээс олон хүүхдийн номтой хүүхэд	ЕС	3 ба түүнээс олон тооны өөрт нь зориулсан хүүхдийн номтой 5 хүртэлх насны хүүхдийн тоо	5 хүртэлх насны нийт хүүхдийн тоо
6.6	2 ба түүнээс олон төрлийн тоглоом, түүнийг оруулах зүйлээр тоглодог хүүхэд	ЕС	2 ба түүнээс олон төрлийн тоглоом (гар эсвэл үйлдвэрийн аргаар хийсэн) эсвэл түүнийг оруулах зүйлээр (аяга, таваг г.м гэр ахуйн эд зүйл эсвэл мод, чулуу г.м гадны эд зүйл) тоглодог 5 хүртэлх насны хүүхдийн тоо	5 хүртэлх насны нийт хүүхдийн тоо
6.7	Насанд хүрэгсдийн хараа хяналтгүй гэртээ үлдсэн хүүхэд	ЕС	Судалгааны өмнөх 7 хоногийн хугацаанд наад зах нь 1 өдөрт 1 цагаас илүү хугацаагаар ганцаараг нь эсвэл 10 хүртэлх насны хүүхдээр харуулж үлдсэн 5 хүртэлх насны хүүхдийн тоо	5 хүртэлх насны нийт хүүхдийн тоо
6.8	Бага насны хүүхдийн хөгжлийн индекс	ЕС	Унших, цагаан толгойн үсэг, тоо нэрлэх чадвар, бие бялдрын хөгжил, нийгэмшихүй болон сэтгэл хөдлөлөө илэрхийлэх чадвар, сурах чадвар нь зохих хэмжээнд байгаа 36-59 сартай хүүхдийн тоо	36-59 сартай нийт хүүхдийн тоо
CS8.1	Бага насны хүүхдийн хөгжлийн индекс (Монгол Улсад мөрдөгдөж буй аргачлалын дагуу тооцсон)	ЕС	Унших, цагаан толгойн үсэг, тоо нэрлэх чадвар, бие бялдрын хөгжил, нийгэмшихүй болон сэтгэл хөдлөлөө илэрхийлэх чадвар, сурах чадвар нь зохих хэмжээнд байгаа 36-59 сартай хүүхдийн тоо (Монгол Улсад мөрдөгдөж буй аргачлалын дагуу тооцсон)	36-59 сартай нийт хүүхдийн тоо
ХҮҮХЭД ХАМГААЛАЛ				
8.1	Төрөний бүртгэл	BR	Төрөний гэрчилгээтэй 5 хүртэлх насны хүүхдийн тоо	5 хүртэлх насны нийт хүүхдийн тоо
8.2	Хүүхдийн хөдөлмөр	CL	Хөдөлмөр эрхэлдэг 5-17 насны хүүхдийн тоо	5-17 насны нийт хүүхдийн тоо
8.3	Сэтгэл зүйн болон бие махбодийн шийтгэл хүлээсэн хүүхэд	CD	Судалгааны өмнөх 1 сарын хугацаанд өрхийн хэн нэг гишүүний зүгээс сэтгэл зүйн (орилж, хашгирч, чарласан эсвэл гэнэг залуу г.м-ээр дуудсан) болон бие махбодийн (дугтчиж, сэтгэрсэн, нүдэн гараар бөгсөн дээр нь алгадаж, цохиж, зодсон, бөгс эсвэл биеийн аль нэг хэсгийг бүс, саваа г.м хатуу биег зүйлээр цохьсон, нүүр, толгой, чихийг алгадаж, цохьсон, гар, тохой, хөлийг алгадаж, цохьсон эсвэл маш хүчтэйгээр олон удаа цохиж, зодсон) шийтгэл хүлээсэн 1-14 насны хүүхдийн тоо	1-14 насны нийт хүүхдийн тоо
8.4	15 нас хүрэхээс өмнө гэр бүлтэй болсон [M]	MA	15 нас хүрэхээс өмнө гэрлэсэн эсвэл хамтран амьдрагчтай болсон 15-49 насны эмэгтэйчүүдийн [эрэгтэйчүүдийн] тоо	15-49 насны нийт эмэгтэйн [эрэгтэйн] тоо
8.5	18 нас хүрэхээс өмнө гэр бүлтэй болсон [M]	MA	18 нас хүрэхээс өмнө гэрлэсэн эсвэл хамтран амьдрагчтай болсон 20-49 насны эмэгтэйчүүдийн [эрэгтэйчүүдийн] тоо	20-49 насны нийт эмэгтэйн [эрэгтэйн] тоо

ҮЗҮҮЛЭЛТ [M]	БҮЛЭГ	ХҮРТВЭР	ХУВААРЬ	ОУ-ЫН МХЗ
8.6	Гэрлэсэн эсвэл хамтран амьдрагчтай 15-19 насны залуучууд [M]	MA	Гэрлэсэн эсвэл хамтран амьдрагчтай 15-19 насны эмэгтэйчүүдийн [эрэгтэйчүүдийн] тоо	15-19 насны нийт эмэгтэйн [эрэгтэйн] тоо
8.8a	Насны зөрүүтэй хосууд	MA	Нөхөр эсвэл хамтран амьдрагч нь 10 ба түүнээс дээш насаар ах гэрлэсэн эсвэл хамтран амьдрагчтай эмэгтэйчүүдийн тоо (a) 15-19 настай эмэгтэйчүүд (b) 20-24 настай эмэгтэйчүүд	Гэрлэсэн эсвэл хамтран амьдрагчтай нийт эмэгтэйн тоо (a) 15-19 настай эмэгтэйчүүд (b) 20-24 настай эмэгтэйчүүд
8.8b				
CS9.1	Бие махбодийн шийтгэлд хандах хандлага	CD	Хүүхдийг хүмүүжүүлэхэд бие махбодийн шийтгэл хэрэгтэй гэж үзсэн ярилцлага өгөгчийн тоо	Хүүхдийн хүмүүжил бүлэгт ярилцлага өгсөн хүний тоо
8.13	Төрсөн эцэг, эхийнхээ хэнтэй нь ч хамт амьдардаггүй хүүхэд	HL	Төрсөн эцэг, эхийнхээ хэнтэй нь ч хамт амьдардаггүй 0-17 насны хүүхдийн тоо	0-17 насны нийт хүүхдийн тоо
8.14	Хагас эсвэл бүтэн өнгчин хүүхэд	HL	Хагас эсвэл бүтэн өнгчин 0-17 насны хүүхдийн тоо	0-17 насны нийт хүүхдийн тоо
8.15	Эцэг, эх нь гадаадад амьдардаг хүүхэд	HL	Төрсөн эцэг, эхийнхээ аль нэгтэй нь эсвэл хоёулаа гадаадад амьдардаг 0-17 насны хүүхдийн тоо	0-17 насны нийт хүүхдийн тоо
CS9.2	Хурдан морь унаач хүүхэд	HR	2012 оны 11 сараас хойших хугацаанд хурдан морь унаж, уралдаанд оролцсон 4-15 насны хүүхдийн тоо	4-15 насны нийт хүүхдийн тоо
НАС БАРАЛТ [B]				
1.1	Нярайн эндэгдлийн түвшин	ВН	1 сар хүрэхээс өмнө эндэх магадлал	
1.2	Нялхсын эндэгдлийн түвшин	СМ - ВН	1 нас хүрэхээс өмнө эндэх магадлал	МХЗ 4.2
1.3	Нярайн дараах эндэгдлийн түвшин	ВН	Нялхас болон нярайн нас баралтын эндэгдлийн түвшний зөрүү	
1.4	Хүүхдийн эндэгдлийн түвшин	ВН	1-5 нас хүрэхээс өмнө эндэх магадлал	
1.5	5 хүртэлх насны хүүхдийн эндэгдлийн түвшин	СМ - ВН	5 нас хүрэхээс өмнө эндэх магадлал	МХЗ 4.1
CS10.1	Өндөр эрсдэл бүхий төрөлтийн зан үйл: Аль нэг төрлийн эрсдэлт зан үйлийн бүлэгт хамрагдсан төрөлт		Аль нэг төрлийн эрсдэлт зан үйлийн бүлэгт хамрагдсан төрөлтийн тоо	Нийт төрөлтийн тоо
ГЭРЛЭЛТ, БЭЛГИЙН ИДЭВХ				
CS11.1	Гэрлэсэн/ хамтран амьдарч байгаа [M]	MA	Гэрлэсэн/ хамтран амьдарч байгаа эмэгтэйчүүдийн тоо	15-49 насны эмэгтэйчүүдийн тоо

ҮЗҮҮЛЭЛТ [M]	БҮЛЭГ	ХҮРТВЭР	ХУВААРЬ	ОУ-ЫН МХЗ
CS11.2	Анхны гэрлэлтийн голч нас [M]	МA	Эмэгтэйчүүдийн 50 хувь нь гэрлэсэн эсвэл эрэгтэй хүнтэй хамтран амьдарч эхэлсэн нас	
CS11.3	Анх бэлгийн хавьгалд орсон голч нас [M]	SB	Эмэгтэйчүүдийн 50 хувь нь анх бэлгийн хавьгалд орсон нас	
ТӨРӨЛТ				
CS12.1	Төрөлтийн нийлбэр коэффициент	CM - BN	15-49 насны эмэгтэйчүүдийн төрөлтийн нийлбэр коэффициент	
CS12.2	Төрөлтийн тусгай коэффициент	CM - BN	15-49 насны эмэгтэйчүүдийн төрүүлсэн хүүхдийн тоо	15-49 насны эмэгтэйчүүд
CS12.3	Төрөлтийн ерөнхий коэффициент	CM - BN	15-49 насны эмэгтэйчүүдийн төрүүлсэн хүүхдийн тоо	Нийт өрхийн гишүүний тоо
5.1	Өсвөр насны охидын төрөлтийн түвшин [14]	CM - BN	15-19 насны бүлэг дэх төрөлтийн коэффициент	
5.2	Эрт төрөлт	CM - BN	18 нас хүрэхээс өмнө хүүхэд төрүүлсэн 20-24 насны эмэгтэйчүүдийн тоо	20-24 насны эмэгтэйчүүдийн тоо
CS12.4	Анхны төрөлтийн голч нас	CM - BN	Эмэгтэйчүүдийн 50 хувь нь анхны хүүхдээ төрүүлсэн нас	
CS12.5	Төрүүлсэн хүүхдийн дундаж тоо	CM - BN	15-49 насны эмэгтэйчүүдийн төрүүлсэн хүүхдийн дундаж тоо	
CS12.6	Амьд байгаа хүүхдийн дундаж тоо	CM - BN	15-49 насны эмэгтэйчүүдийн амьд байгаа хүүхдийн дундаж тоо	
CS12.7	Төрөлт хоорондын зай	CM - BN	Анхны бус амьд төрөлтийн 50 хувь нь өмнөх төрөлтөөс хойш төрсөн хугацаа, сараар	
CS12.8	Төрсний дараа жирэмслэхгүй байх хугацаа	MN	Эмэгтэйчүүдийн 50 хувь нь төрсний дараа жирэмслэхгүй байх хугацаа, сараар	
CS12.9	Цэвэршилт	UN	30-49 насны цэвэршсэн эмэгтэйчүүдийн тоо	30-49 насны эмэгтэйчүүдийн тоо
ТӨРӨЛТИЙН ТӨСӨӨЛӨЛ				
CS13.1	Хүүхдийн зохимжит тоо [M]	UN	15-49 насны эмэгтэйчүүдийн хүсч буй хүүхдийн зохимжит тоо	
CS13.2	Хүсч буй төрөлтийн нийлбэр коэффициент	0	15-49 насны эмэгтэйчүүдийн хүсч буй төрөлтийн нийлбэр коэффициент	
CS13.3	Төлөвлөсөн төрөлт	DB, UN	Судалгааны өмнөх 2 жилийн хугацааны хүсч байж жирэмсэлсэн амьд төрөлтийн тоо	Судалгааны өмнөх 2 жилийн хугацааны нийт төрөлтийн тоо

ҮЗҮҮЛЭЛТ [M]	БҮЛЭГ	ХҮРТВЭР	ХУВААРЬ	ОУ-ЫН МХЗ
ГЭР БҮЛ ТӨЛӨВЛӨЛТ				
CS14.1	ЖСАХ-ийн талаарх мэдлэг [M]	Гэрлэсэн эсвэл хамтран амьдрагчтай, ЖСАХ-ийн талаар (умайн 2 талын гуурсан хоолойг боох, үрийн сувгийг боох, ерөндөг, тариа, суулгац, эм уух, эрэгтэй бэлгэвч, эмэгтэй бэлгэвч, диафрагм, лаа, царцаг, хүүхэд хөхүүлэх, хуанлийн дагуу түр гэвчих, гадуур тавих) мэддэг 15-49 насны эмэгтэйчүүдийн тоо	Гэрлэсэн эсвэл хамтран амьдрагчтай 15-49 насны эмэгтэйчүүдийн тоо	
5.3	ЖСАХ-ийн хэрэглээ	Гэрлэсэн эсвэл хамтран амьдрагчтай, ЖСАХ (умайн 2 талын гуурсан хоолойг боох, үрийн сувгийг боох, ерөндөг, тариа, суулгац, эм уух, эрэгтэй бэлгэвч, эмэгтэй бэлгэвч, диафрагм, лаа, царцаг, хүүхэд хөхүүлэх, хуанлийн дагуу түр гэвчих, гадуур тавих) хэрэглэж байгаа (нөхөр, хамтран амьдрагч нь хэрэглэдэг байж болно) 15-49 насны эмэгтэйчүүдийн тоо	Гэрлэсэн эсвэл хамтран амьдрагчтай 15-49 насны эмэгтэйчүүдийн тоо	MDG 5.3
5.4	ЖСАХ-ийн хангалдаагүй хэрэгцээ [15]	Гэрлэсэн эсвэл хамтран амьдрагчтай, жирэмслэх боломжтой, төрөлт хоорондын зайгаа зохицуулах эсвэл төрүүлэх хүүхдийнхээ тоог хязгаарлах хүсэлтэй боловч ЖСАХ хэрэглэхгүй байгаа 15-49 насны эмэгтэйчүүдийн тоо	Гэрлэсэн эсвэл хамтран амьдрагчтай 15-49 насны эмэгтэйчүүдийн тоо	MDG 5.6
CS14.2	ЖСАХ-ийн мэдлэг аргуудын дундаж тоо	Гэрлэсэн эсвэл хамтран амьдрагчтай 15-49 насны эмэгтэйчүүдийн мэдлэг ЖСАХ-ийн дундаж тоо		
CS14.3	Хуанлийн артын зөв мэдлэгтэй эмэгтэйчүүд	Сарын тэмдэг ирж дууссаны дараах 2 дахь долоо хоногт жирэмслэх магадлал ихтэйг мэддэг эмэгтэйчүүдийн тоо	15-49 насны эмэгтэйчүүд	
CS14.5	ЖСАХ-ийн гаж нөлөөний тухай мэдээлэл авсан эмэгтэйчүүд	ЖСАХ хэрэглэнээр гаж нөлөө илэрдэг тухай мэдээлэл авсан эмэгтэйчүүдийн тоо	Судалгааны өмнөх 5 жилийн хугацаанд орчин үеийн ЖСАХ хэрэглэж эхэлсэн, ЖСАХ хэрэглэж байгаа 15-49 насны эмэгтэйчүүдийн тоо	
CS14.6	Гаж нөлөө илэрсэн үед авах арга хэмжээний талаар мэдээлэл авсан эмэгтэйчүүд	ЖСАХ хэрэглэж, гаж нөлөө илэрсэн үед ямар арга хэмжээ авах талаар мэдээлэл авсан эмэгтэйчүүдийн тоо	Судалгааны өмнөх 5 жилийн хугацаанд орчин үеийн ЖСАХ хэрэглэж эхэлсэн, ЖСАХ хэрэглэж байгаа 15-49 насны эмэгтэйчүүдийн тоо	
CS14.7	Эрүүл мэндийн ажилтнаас жирэмслэхээс сэргийлэх бусад арга, хэрэгслийг ашиглах талаар мэдээлэл авсан эмэгтэйчүүд	Эрүүл мэндийн ажилтнаас жирэмслэхээс сэргийлэх бусад арга, хэрэгслийг ашиглах талаар мэдээлэл авсан эмэгтэйчүүдийн тоо	Судалгааны өмнөх 5 жилийн хугацаанд орчин үеийн ЖСАХ хэрэглэж эхэлсэн, ЖСАХ хэрэглэж байгаа 15-49 насны эмэгтэйчүүдийн тоо	
ЗУЛБАЛТ, АМЬГУЙ ТӨРӨЛТ, ҮР ХӨНДӨЛТ				
CS15.1	Амьд төрөлтөөр төгссөн жирэмсэн	Судалгааны өмнөх 2 жилийн хугацаанд амьд төрөлтөөр төгссөн жирэмсний тоо	Судалгааны өмнөх 2 жилийн хугацааны бүх жирэмсний тоо	
CS15.2	Үр хөндлөгөөр төгссөн жирэмсэн	Судалгааны өмнөх 2 жилийн хугацаанд үр хөндлөгөөр төгссөн жирэмсний тоо	Судалгааны өмнөх 2 жилийн хугацааны бүх жирэмсний тоо	

ҮЗҮҮЛЭЛТ [М]	БҮЛЭГ	ХҮРТВЭР	ХУВААРЬ	ОУ-ЫН МХЗ
CS15.3	Авьгүй төрөлтөөр төгссөн жирэмсэн	Судалгааны өмнөх 2 жилийн хугацаанд амьгүй төрөлтөөр төгссөн жирэмсний тоо	Судалгааны өмнөх 2 жилийн хугацааны бүх жирэмсний тоо	
CS15.4	Зулбалтаар төгссөн жирэмсэн	Судалгааны өмнөх 2 жилийн хугацаанд зулбалтаар төгссөн жирэмсний тоо	Судалгааны өмнөх 2 жилийн хугацааны бүх жирэмсний тоо	
CS15.5	Үр хөндөлтийн харьцаа (1000 амьд төрөлтөд ногдох)	Судалгааны өмнөх 2 жилийн хугацаанд 15-49 насны эмэгтэйчүүдийн үр хөндүүлсэн тоо	Судалгааны өмнөх 2 жилийн хугацаан дах амьд төрөлтийн тоо	
CS15.6	Үр хөндөлтийн ерөнхий коэффициент	Судалгааны өмнөх 2 жилийн хугацаанд 15-49 насны эмэгтэйчүүдийн үр хөндүүлсэн тоо	15-49 насны эмэгтэйчүүдийн тоо	
CS15.7	Үр хөндөлтийн нийлбэр коэффициент	Судалгааны өмнөх 2 жилийн хугацаанд 15-49 насны эмэгтэйчүүдийн үр хөндөлтийн нийлбэр коэффициент		
CS15.8	Үр хөндөлтийн өмнөх зөвлөгөө	Судалгааны өмнөх 2 жилийн хугацаанд үр хөндөлтийн өмнөх зөвлөгөөнүүдээс ядаж нэгийг авсан эмэгтэйчүүдийн тоо	Судалгааны өмнөх 2 жилийн хугацаанд эмнэлгийн мэргэжилтнээр үр хөндүүлсэн 15-49 насны эмэгтэйчүүдийн тоо	
CS15.9	Үр хөндөлтийн дараах зөвлөгөө	Судалгааны өмнөх 2 жилийн хугацаанд үр хөндөлтийн дараах зөвлөгөөнүүдээс ядаж нэгийг авсан эмэгтэйчүүдийн тоо		
CS15.10	Эмнэлэгт хийгдсэн үр хөндөлт	Эмнэлэгт үр хөндүүлсэн эмэгтэйчүүдийн тоо	Судалгааны өмнөх 2 жилийн хугацаанд үр хөндүүлсэн 15-49 насны эмэгтэйчүүдийн тоо	
CS15.11	Үр хөндүүлэх үеийн жирэмсний голч сар	Эмэгтэйчүүдийн 50 хувь нь хамгийн сүүлд үр хөндүүлэх үеийн жирэмсний сар		
ЭХ ХҮҮХДИЙН ЭРҮҮЛ МЭНД				
5.5a		Судалгааны өмнөх 2 жилийн хугацаанд хамгийн сүүлийн хүүхдээ төрүүлэхээр жирэмсэн байх үедээ хяналтад орсон эмэгтэйчүүдийн тоо		МХЗ 5.5
CS16.1	Жирэмсний хяналтад хамрагдалт	(a) наад зах нь 1 удаа мэргэжлийн эмчийн (a) наад зах нь 1 удаа мэргэжлийн эмчийн (Монгол Улсад мөрдөгдөж буй аргачлалын дагуу тооцсон)	Судалгааны өмнөх 2 жилийн хугацаанд хүүхэд төрүүлсэн 15-49 насны эмэгтэйчүүдийн тоо	
5.5b		(b) наад зах нь 4 удаа мэргэжлийн эмчийн		
CS16.2		(c) наад зах нь 6 удаа мэргэжлийн эмчийн		
CS16.3	Жирэмсний эрг үеийн хяналт	Жирэмсний эхний 3 сартайдаа хяналтад үзүүлсэн эмэгтэйчүүдийн тоо	Судалгааны өмнөх 2 жилийн хугацаанд хүүхэд төрүүлсэн 15-49 насны эмэгтэйчүүдийн тоо	
CS16.4	Хяналтад анх үзүүлэх үеийн жирэмсний хугацаа	Эмэгтэйчүүдийн 50 хувь нь хяналтад анх үзүүлэх үеийн жирэмсний хугацаа		
5.6	Жирэмсний хяналтын бүрэлдэхүүн	Судалгааны өмнөх 2 жилийн хугацаанд хамгийн сүүлийн хүүхдээ төрүүлэхээр жирэмсэн байх үедээ цусны даралтаа хэмжүүлж, шээс болон цусны шинжилгээ өгсөн эмэгтэйчүүдийн тоо	Судалгааны өмнөх 2 жилийн хугацаанд хүүхэд төрүүлсэн 15-49 насны нийт эмэгтэйн тоо	

ҮЗҮҮЛЭЛТ [M]	БҮЛЭГ	ХҮРТВЭР	ХУВААРЬ	ОУ-ЫН МХЗ
CS16.5	MN	Судалгааны өмнөх 2 жилийн хугацаанд хамгийн сүүлийн хүүхдээ төрүүлэхээр жирэмсэн байх үедээ цусны даралтаа хэмжүүлж, шээс болон цусны ерөнхий, БЭДХ буюу үтрээний наац, ДОХ-ын шинжилгээ өгч, жингээ хэмжүүлж, тэмбүүгийн сорил тавиулж, ЭХО-д харуулан цэжний зураг авахуулсан эмэгтэйчүүдийн тоо	Судалгааны өмнөх 2 жилийн хугацаанд хүүхэд төрүүлсэн 15-49 насны эмэгтэйчүүдийн тоо	
CS16.6	MN	Судалгааны өмнөх 2 жилийн хугацаанд хүүхэд төрүүлсэн, хүүхдээ төрүүлэхээр жирэмсэн байх үедээ жирэмсний хавсарсан өвчинтэй байсан эмэгтэйчүүдийн тоо	Судалгааны өмнөх 2 жилийн хугацаанд хүүхэд төрүүлсэн 15-49 насны эмэгтэйчүүдийн тоо	
5.7	MN	Судалгааны өмнөх 2 жилийн хугацаанд мэргэжлийн эмчийн хяналтад хүүхдээ төрүүлсэн эмэгтэйчүүдийн тоо	Судалгааны өмнөх 2 жилийн хугацаанд хүүхэд төрүүлсэн 15-49 насны эмэгтэйчүүдийн тоо	МХЗ 5.2
CS16.7	MN	Судалгааны өмнөх 2 жилийн хугацаанд мэргэжлийн эмчийн хяналтад хүүхдээ төрүүлсэн эмэгтэйчүүдийн тоо (Монгол Улсад мөрдөгдөж буй аргаачлын дагуу тооцсон)	Судалгааны өмнөх 2 жилийн хугацаанд хүүхэд төрүүлсэн 15-49 насны эмэгтэйчүүдийн тоо	
5.8	MN	Судалгааны өмнөх 2 жилийн хугацаанд эмнэлэгт хүүхдээ төрүүлсэн эмэгтэйчүүдийн тоо	Судалгааны өмнөх 2 жилийн хугацаанд хүүхэд төрүүлсэн 15-49 насны эмэгтэйчүүдийн тоо	
CS16.8	MN	Төрөх үед ямар нэгэн хүндрэл тохиолдсон эмэгтэйчүүдийн хувь	Судалгааны өмнөх 2 жилийн хугацаанд мээ заслын бус аргаар хүүхдээ эмнэлэгт төрүүлсэн 15-49 насны эмэгтэйчүүдийн тоо	
5.9	MN	Мээ заслын аргаар төрүүлсэн төрөлт	Судалгааны өмнөх 2 жилийн хугацаанд хүүхэд төрүүлсэн 15-49 насны эмэгтэйчүүдийн тоо	
5.1	PN	Төрсний дараа эмнэлэгт байсан хугацаа	Судалгааны өмнөх 2 жилийн хугацаанд эмнэлэгт хүүхдээ төрүүлсэн 15-49 насны эмэгтэйчүүдийн тоо	
5.11	PN	Төрсний дараах хүүхдийн хяналт	Судалгааны өмнөх 2 жилийн хугацаанд хүүхэд төрүүлсэн 15-49 насны эмэгтэйчүүдийн тоо	
5.12	PN	Төрсний дараах эхийн хяналт	Судалгааны өмнөх 2 жилийн хугацаанд хүүхэд төрүүлсэн 15-49 насны эмэгтэйчүүдийн тоо	
CS16.9	CC	Умайн хүзүүний хорт хавдрын талаарх мэдлэг	15-49 насны эмэгтэйчүүдийн тоо	
CS16.10	CC	Умайн хүзүүний хорт хавдар эрт илрүүлэх үзлэг	Умайн хүзүүний хорт хавдрын талаар сонсож, уншиж байсан 15-49 насны эмэгтэйчүүдийн тоо	

ҮЗҮҮЛЭЛТ ^[M]	БҮЛЭГ	ХҮРТВЭР	ХУВААРЬ	ОУ-ЫН МХЗ
ХДХВ/ДОХ, БЭДХ				
9.1	ХДХВ-ийн халдвараас сэргийлэх талаарх залуу эмэгтэйчүүдийн мэдлэг ^[M]	НА	ХДХВ-ийн халдвар бэлгийн замаар дамжихаас сэргийлэх аргыг зөв тодорхойлсон ^[17] , үндсэн гашаа ойлголтуудыг үгүйсгэсэн 15-24 насны эмэгтэйчүүдийн тоо	15-24 насны эмэгтэйчүүдийн тоо МХЗ 6.3
9.2	ХДХВ-ийн вирус эхээс ураг эсвэл нярайд дамжих боломжтой гэдгийг мэдлэг ^[M]	НА	ХДХВ-ийн вирус эхээс ураг эсвэл нярайд дамжих боломжтой 3 аргыг ^[18] гэдгийг мэдлэг 15-49 насны эмэгтэйчүүдийн тоо	15-49 насны эмэгтэйчүүдийн тоо
9.3	ХДХВ-ийн халдвартай хүнд хандах эерэг хандлага ^[M]	НА	ХДХВ-ийн халдвартай хүнд хандах хандлагын талаарх 4 асуултад ^[19] бүгдэд нь эерэг хандлагатай хариулсан 15-49 насны эмэгтэйчүүдийн тоо	ХДХВ, ДОХ-ын талаар сонсож байсан 15-49 насны эмэгтэйчүүдийн тоо
9.4	ХДХВ-ийн халдвар илрүүлэх шинжилгээ өгөх газрыг мэдлэг эмэгтэйчүүд ^[M]	НА	ХДХВ-ийн халдвар илрүүлэх шинжилгээ хаана өгөхийг мэдлэг 15-49 насны эмэгтэйчүүдийн тоо	15-49 насны эмэгтэйчүүдийн тоо
9.5	ХДХВ-ийн халдвар илрүүлэх шинжилгээ өгч хариугаа авсан эмэгтэйчүүд ^[M]	НА	Судалгааны өмнөх 12 сарын хугацаанд ХДХВ-ийн халдвар илрүүлэх шинжилгээ өгч, хариугаа авсан 15-49 насны эмэгтэйчүүдийн тоо	15-49 насны эмэгтэйчүүдийн тоо
9.6	Сүүлийн 12 сарын хугацаанд бэлгийн хавьгалд орсон бөгөөд ХДХВ-ийн халдвар илрүүлэх шинжилгээ өгч, хариугаа авсан залуу эмэгтэйчүүд ^[M]	НА	Судалгааны өмнөх 12 сарын хугацаанд бэлгийн хавьгалд орсон бөгөөд энэ хугацаанд ХДХВ-ийн халдвар илрүүлэх шинжилгээ өгч, хариугаа авсан 15-24 насны эмэгтэйчүүдийн [эрэгтэйчүүдийн] тоо	Судалгааны өмнөх 12 сарын хугацаанд бэлгийн хавьгалд орсон 15-24 насны эмэгтэйчүүдийн [эрэгтэйчүүдийн] тоо
9.7	Жирэмсний хяналтад хамрагдахдаа ХДХВ-ийн халдварын талаар зөвлөгөө авсан эмэгтэйчүүд	НА	Судалгааны өмнөх 2 жилийн хугацаанд хүүхэд төрүүлсэн бөгөөд жирэмсний хяналтад хамрагдаж байхдаа ХДХВ-ийн халдварын талаар зөвлөгөө авсан 15-49 насны эмэгтэйчүүдийн тоо	Судалгааны өмнөх 2 жилийн хугацаанд хүүхэд төрүүлсэн 15-49 насны нийт эмэгтэйн тоо
9.8	Жирэмсний хяналтад хамрагдахдаа ХДХВ-ийн халдвар илрүүлэх шинжилгээ өгсөн эмэгтэйчүүд	НА	Судалгааны өмнөх 2 жилийн хугацаанд хүүхэд төрүүлсэн бөгөөд жирэмсний хяналтад хамрагдаж байхдаа ХДХВ-ийн халдвар илрүүлэх шинжилгээний талаар зөвлөгөө авсан бөгөөд шинжилгээ өгч, хариугаа авсан 15-49 насны эмэгтэйчүүдийн тоо	Судалгааны өмнөх 2 жилийн хугацаанд хүүхэд төрүүлсэн 15-49 насны эмэгтэйчүүдийн тоо
9.9	Бэлгийн хавьгалд орж байгаагүй залуу эмэгтэйчүүд ^[M]	SB	Бэлгийн хавьгалд орж байгаагүй 15-24 насны эмэгтэйчүүдийн тоо	Огт гэрлэж эсвэл хамтран амьдарч байгаагүй 15-24 насны эмэгтэйчүүдийн тоо
9.10	15 нас хүрэхээс өмнө бэлгийн хавьгалд орсон ^[M]	SB	15 нас хүрэхээс өмнө бэлгийн хавьгалд орсон 15-24 насны эмэгтэйчүүдийн тоо	15-24 насны эмэгтэйчүүдийн тоо
9.11	10 ба түүнээс олон насаар ах хүнтэй бэлгийн хавьгалд орсон эмэгтэйчүүд	SB	Сүүлийн 12 сард 10 ба түүнээс олон насаар ах хүнтэй бэлгийн хавьгалд орсон 15-24 насны эмэгтэйчүүдийн тоо	Сүүлийн 12 сард бэлгийн хавьгалд орсон 15-24 насны эмэгтэйчүүдийн тоо
9.12	Бэлгийн олон хавьгалттай хүн ^[M]	SB	Сүүлийн 12 сард нэгээс олон хүнтэй бэлгийн хавьгалд орсон 15-49 насны эмэгтэйчүүдийн тоо	15-49 насны эмэгтэйчүүдийн тоо

ҮЗҮҮЛЭЛТ ^[M]	БҮЛЭГ	ХҮРТВЭР	ХУВААРЬ	ОУ-ЫН МХЗ
9.13	SB	Сүүлийн 12 сард нэгээс олон хүнгэй бэлгийн хавьталд орсон бөгөөд хамгийн сүүлийн бэлгийн хавьтлын үед бэлгэвч хэрэглэсэн 15-49 насны эмэгтэйчүүдийн тоо	Сүүлийн 12 сард нэгээс олон хүнгэй бэлгийн хавьталд орсон 15-49 насны эмэгтэйчүүдийн тоо	
9.14	SB	Тохиолдлын бэлгийн хавьталд орсон ^[M]	Сүүлийн 12 сард бэлгийн хавьталд орсон 15-24 насны эмэгтэйчүүдийн тоо	
9.15	SB	Тохиолдлын бэлгийн хавьталд орохдоо бэлгэвч хэрэглэсэн ^[M]	Сүүлийн 12 сард тохиолдлын бэлгийн хавьталд орсон 15-24 насны эмэгтэйчүүдийн тоо	МХЗ 6.2
CS17.1	HA	БЗДХ-ын талаарх мэдлэг ^[M]	15-49 насны нийт эмэгтэйн тоо	
CS17.2	HA	БЗДХ-ын шинж тэмдэг илэрсэн эмэгтэйчүүд ^[M]	Бэлгийн хавьталд орсон 15-49 насны эмэгтэйчүүдийн тоо	
CS17.3	HA	БЗДХ-ын шинжилгээ өгсөн эмэгтэйчүүд ^[M]	Бэлгийн хавьталд орсон, Судалгааны өмнөх 12 сарын хугацаанд БЗДХ-ын шинж тэмдэг илэрсэн 15-49 насны эмэгтэйчүүдийн тоо	
CS17.4	HA	БЗДХ-ын эмчилгээ хийлгэсэн эмэгтэйчүүд ^[M]	Бэлгийн хавьталд орсон 15-49 насны эмэгтэйчүүдийн тоо	
ОЛОН НИЙГИЙН МЭДЭЭЛЛИЙН ХЭРГЭСЛИЙН ХҮРГЭЭМЖ, МЭДЭЭЛЭЛ ХАРИЦАА ТЕХНОЛОГИЙН ХЭРЭГЛЭЭ				
10.1	MT	Олон нийтийн мэдээллийн хэрэгслийн хэрэглээ ^[M]	Долоо хоногт наад зах нь 1 удаа сонин, хэвлэл уншиж, радио, FM сонсож, телевиз үздэг 15-49 насны эмэгтэйчүүдийн тоо	15-49 насны эмэгтэйчүүдийн тоо
10.2	MT	Компьютерийн хэрэглээ ^[M]	Судалгааны өмнөх 12 сарын хугацаанд компьютер хэрэглэсэн 15-24 насны эмэгтэйчүүдийн тоо	15-24 насны эмэгтэйчүүдийн тоо
10.3	MT	Интернэтийн хэрэглээ ^[M]	Судалгааны өмнөх 12 сарын хугацаанд интернэт хэрэглэсэн 15-24 насны эмэгтэйчүүдийн тоо	15-24 насны эмэгтэйчүүдийн тоо
ТАМХИ, АРХИ, СОГГУУРУУЛАХ УНДААНЫ ХЭРЭГЛЭЭ				
12.1	TA	Тамхины хэрэглээ ^[M]	Судалгааны өмнөх 1 сарын хугацаанд янжуур тамхи, навчин тамхи, дүнсэн тамхи г.м утаатай төрлийн тамхи татсан эсвэл хамрын тамхи, зажилийн хугацаандаг тамхи г.м утаагүй төрлийн тамхи хэрэглэсэн 15-49 насны эмэгтэйчүүдийн тоо	15-49 насны эмэгтэйчүүдийн тоо
12.2	TA	15 нас хүрэхээс өмнө тамхи татаж үзсэн ^[M]	15 нас хүрэхээс өмнө ширхэг янжуур тамхийг бүтнээр нь татсан 15-49 насны эмэгтэйчүүдийн тоо	15-49 насны эмэгтэйчүүдийн тоо

ҮЗҮҮЛЭЛТ [М]	БҮЛЭГ	ХҮРТВЭР	ХУВААРЬ	ОУ-ЫН МХЗ
12.3	Архи, согтууруулах ундааны хэрэглээ [М]	Судалгааны өмнөх 1 сарын хугацаанд архи, согтууруулах ундаа (наад зах нь нэг лааз эсвэл нэг шил шар айраг, эсвэл нэг дарсны хундага дарс, эсвэл нэг хундага архи, коньяк, виски) уусан 15-49 насны эмэгтэйчүүдийн тоо	15-49 насны эмэгтэйчүүдийн тоо	
12.4	15 нас хүрэхээсээ өмнө архи, согтууруулах ундаа ууж үзсэн [М]	15 нас хүрэхээсээ өмнө архи, согтууруулах ундаа (наад зах нь нэг лааз эсвэл нэг шил шар айраг, эсвэл нэг дарсны хундага дарс, эсвэл нэг хундага архи, коньяк, виски) ууж үзсэн 15-49 насны эмэгтэйчүүдийн тоо	15-49 насны эмэгтэйчүүдийн тоо	

ХАВСРАЛТ F

АСУУЛГЫН ХУУДАС



Үндэсний статистикийн хороо

НҮБ-ын Хүн амын сан

НҮБ-ын Хүүхдийн сан

ӨРХИЙН АСУУЛГА

НИЙГМИЙН ҮЗҮҮЛЭЛТИЙН ТҮҮВЭР СУДАЛГАА - 2013

1. ХАЯГИЙН ХЭСЭГ		НН
НН1. Түүвэрлэгдсэн нэгжийн дугаар _____	НН2. Өрхийн дугаар _____	
НН2А. Өрхийн тэргүүлэгчийн нэр _____	НН2В. Гудамжны нэр, байшин, хашаа/хаалганы дугаар _____	
НН3. Судлаачийн нэр, дугаар _____	НН4. Багийн ахлагчийн нэр, дугаар _____	
НН5. Ярилцлага авсан огноо (он/ сар/ өдөр) 2013 / _____ / _____	НН5А. Очилтын тоо _____	
НН6. Байршил Нийслэл..... 1 Аймгийн төв..... 2 Сумын төв..... 3 Хөдөө..... 4	НН7А. Аймаг/ нийслэлийн нэр, код _____	
НН7В. Сум/ дүүргийн нэр, код _____	НН7С. Баг/ хорооны нэр, код _____	
НН7D. Хэсгийн нэр, код _____	НН8. Өрх эрэгтэйн ганцаарчилсан асуулгад сонгогдсон уу? Тийм..... 1 Үгүй..... 2	
<p>Бид өрх, өрхийн гишүүд, хүүхэд, эмэгтэйчүүдийн нөхцөл байдлыг тодорхойлох судалгааны ажлаар үндэсний статистикийн хорооноос явж байна. Би тантай дээрх сэдвийн хүрээнд ярилцах бөгөөд ярилцлага ойролцоогоор 20 минут үргэлжилнэ. Таны мэдээллийн нууцыг Монгол улсын "хувь хүний нууцын тухай" хуулийн 5-р зүйлийн 4 дэх хэсэг болон "статистикийн тухай" хуулийн 22-р зүйлийн 3 дахь хэсэгт заасны дагуу чандлан хадгална.</p> <p>Бид ярилцлагаа эхэлж болох уу?</p> <p><input type="checkbox"/> Зөвшөөрсөн ⇒ НН18-д шилжиж, цаг, минутыг тэмдэглээд ярилцлагыг эхэлнэ.</p> <p><input type="checkbox"/> Зөвшөөрөөгүй ⇒ НН9-д "04"-ийг нөхөөд ярилцлагын үр дүнг багийн ахлагчтай зөвлөлдөнө.</p>		
НН9. Ярилцлагын үр дүн		
Бүрэн01	Өрхийн сууц/ хашаа хүнгүй/ зориулалт өөрчлөгдсөн..... 05	
Өрхийн гишүүд эзгүй/ ярилцлага өгөх чадвартай хүн байхгүй02	Өрхийн сууц/ хашаа газарт орсон/ гамшигт өртсөн..... 06	
Өрх тодорхой хугацааны турш эзгүй байсан03	Өрх, сууц/ хашаа олдоогүй 07	
Татгалзсан04	Бусад (бичих) _____ 96	
<p>Өрхийн асуулга авч дууссаны дараа нөхнө.</p>		
НН10. Хариулагчийн нэр, мөрийн дугаар _____		
НН11. Өрхөд бүртгэгдсэн хүний тоо _____		
НН12. Өрхийн 15-49 насны эмэгтэйчүүдийн тоо _____		
Хэрэв өрх эрэгтэйн ганцаарчилсан асуулгад сонгогдсон бол:		
НН13А. Өрхийн 15-54 насны эрэгтэйчүүдийн тоо _____		
НН14. Өрхийн 5 хүртэлх насны хүүхдийн тоо _____		
	<p>Өрхийн ганцаарчилсан асуулгад хамрагдвал зохих бүх гишүүнээс асуулгыг авч дуусаад судалгаанд бүрэн хамрагдсан хүний тоог нөхнө:</p>	
	НН13. Судалгаанд бүрэн хамрагдсан 15-49 насны эмэгтэйчүүдийн тоо _____	
	Хэрэв өрх эрэгтэйн ганцаарчилсан асуулгад сонгогдсон бол:	
	НН13В. Судалгаанд бүрэн хамрагдсан 15-54 насны эрэгтэйчүүдийн тоо _____	
	НН15. Судалгаанд бүрэн хамрагдсан 5 хүртэлх насны хүүхдийн тоо _____	

НЛ

2. ӨРХИЙН ГИШҮҮДИЙН ЕРӨНХИЙ МЭДЭЭЛЭЛ

ӨРХӨДБАЙНГА АМЬДАРДАТ ХҮН БҮРИЙН НЭРИЙГ ӨРХИЙН ТЭРГҮҮЛЭГЧЭС ЭХЛЭН ХЭЛНЭ ҮҮ.

01 мөрөнд өрхийн тэргүүлэгчид бичнэ. НЛ2 баганад өрхийн гишүүдийн нэрийг жагсааж, тэдний өрхийн тэргүүлэгчтэй ямар хамааралтай

НЛ3- т, хүйсийг НЛ4-т нөхнө.

Одоо эзгүй байгаа хэдий ч өрхөд байнга амьдардаг өөр гишүүн бий юу?

Тийм бол жагсаалтад оруулж, асуулт НЛ2-НЛ4-ийг гүйцэнэ. Асуулт НЛ5-аас эхлэн гишүүн тус бүрээр асууна.

Өрхийн гишүүдийн ерөнхий мэдээлэл бүлгийн бүх мөр нөхөөдсөн бол нэмэлт хуудас ашиглана.

НН18. Ярилцлагаа эхэлсэн
Цаг.....
Минут.....

Мөр	НЛ2	НЛ3	НЛ4	НЛ5		НЛ6	НЛ7А	НЛ7В	0-17 насны хүүхдийн хувьд								НЛ15
				НЛ5	НЛ6				НЛ11	НЛ12	НЛ12А	НЛ13	НЛ14	НЛ14А	НЛ15		
Мөр	Нэр	(Нэр) ӨРХИЙН ТЭРГҮҮЛЭГЧИЙН ЛЭГЧТЭЙ ЯМАР ХАМААРАЛТАЙ ВЭ?	(Нэр) ЭРЭГТЭЙ ЮУ, ЭМЭГТЭЙ ЮУ?	(Нэр)-ийн төрсөн он, сарыг хэлнэ үү?	(Нэр) ХЭДЭН НАСТАЙ ВЭ?	15-49 насны эмэгтэйн хувьд	15-54 насны эрэгтэйн хувьд	0-4 насны хүүхдийн дийн хувьд	НЛ11	НЛ12	НЛ12А	НЛ13	НЛ14	НЛ14А	НЛ15		
01		01	1 2	Он Мэдэхгүй-9998	Нас	01	01	01	Тийм - 1 Тийм - 2	(Нэр)-ийн төрсөн эх нь хамт амьдарч байгаа юу?	(Нэр)-ийн төрсөн эх нь хаана амьдарч байгаа вэ?	(Нэр)-ийн төрсөн эх ийн төрсөн эх нь хамт амьдарч байгаа юу?	(Нэр)-ийн төрсөн эх ийн төрсөн эх нь хамт амьдарч байгаа юу?	(Нэр)-ийн төрсөн эх ийн төрсөн эх нь хамт амьдарч байгаа юу?	Эх нь хамт амьдарч байгаа юу?		
02			1 2	Он Мэдэхгүй-9998	Нас	02	02	02	Тийм - 1 Тийм - 2	(Нэр)-ийн төрсөн эх нь хамт амьдарч байгаа юу?	(Нэр)-ийн төрсөн эх нь хаана амьдарч байгаа вэ?	(Нэр)-ийн төрсөн эх ийн төрсөн эх нь хамт амьдарч байгаа юу?	(Нэр)-ийн төрсөн эх ийн төрсөн эх нь хамт амьдарч байгаа юу?	(Нэр)-ийн төрсөн эх ийн төрсөн эх нь хамт амьдарч байгаа юу?	Эх нь хамт амьдарч байгаа юу?		
03			1 2	Он Мэдэхгүй-9998	Нас	03	03	03	Тийм - 1 Тийм - 2	(Нэр)-ийн төрсөн эх нь хамт амьдарч байгаа юу?	(Нэр)-ийн төрсөн эх нь хаана амьдарч байгаа вэ?	(Нэр)-ийн төрсөн эх ийн төрсөн эх нь хамт амьдарч байгаа юу?	(Нэр)-ийн төрсөн эх ийн төрсөн эх нь хамт амьдарч байгаа юу?	(Нэр)-ийн төрсөн эх ийн төрсөн эх нь хамт амьдарч байгаа юу?	Эх нь хамт амьдарч байгаа юу?		
04			1 2	Он Мэдэхгүй-9998	Нас	04	04	04	Тийм - 1 Тийм - 2	(Нэр)-ийн төрсөн эх нь хамт амьдарч байгаа юу?	(Нэр)-ийн төрсөн эх нь хаана амьдарч байгаа вэ?	(Нэр)-ийн төрсөн эх ийн төрсөн эх нь хамт амьдарч байгаа юу?	(Нэр)-ийн төрсөн эх ийн төрсөн эх нь хамт амьдарч байгаа юу?	(Нэр)-ийн төрсөн эх ийн төрсөн эх нь хамт амьдарч байгаа юу?	Эх нь хамт амьдарч байгаа юу?		
05			1 2	Он Мэдэхгүй-9998	Нас	05	05	05	Тийм - 1 Тийм - 2	(Нэр)-ийн төрсөн эх нь хамт амьдарч байгаа юу?	(Нэр)-ийн төрсөн эх нь хаана амьдарч байгаа вэ?	(Нэр)-ийн төрсөн эх ийн төрсөн эх нь хамт амьдарч байгаа юу?	(Нэр)-ийн төрсөн эх ийн төрсөн эх нь хамт амьдарч байгаа юу?	(Нэр)-ийн төрсөн эх ийн төрсөн эх нь хамт амьдарч байгаа юу?	Эх нь хамт амьдарч байгаа юу?		
06			1 2	Он Мэдэхгүй-9998	Нас	06	06	06	Тийм - 1 Тийм - 2	(Нэр)-ийн төрсөн эх нь хамт амьдарч байгаа юу?	(Нэр)-ийн төрсөн эх нь хаана амьдарч байгаа вэ?	(Нэр)-ийн төрсөн эх ийн төрсөн эх нь хамт амьдарч байгаа юу?	(Нэр)-ийн төрсөн эх ийн төрсөн эх нь хамт амьдарч байгаа юу?	(Нэр)-ийн төрсөн эх ийн төрсөн эх нь хамт амьдарч байгаа юу?	Эх нь хамт амьдарч байгаа юу?		
07			1 2	Он Мэдэхгүй-9998	Нас	07	07	07	Тийм - 1 Тийм - 2	(Нэр)-ийн төрсөн эх нь хамт амьдарч байгаа юу?	(Нэр)-ийн төрсөн эх нь хаана амьдарч байгаа вэ?	(Нэр)-ийн төрсөн эх ийн төрсөн эх нь хамт амьдарч байгаа юу?	(Нэр)-ийн төрсөн эх ийн төрсөн эх нь хамт амьдарч байгаа юу?	(Нэр)-ийн төрсөн эх ийн төрсөн эх нь хамт амьдарч байгаа юу?	Эх нь хамт амьдарч байгаа юу?		
08			1 2	Он Мэдэхгүй-9998	Нас	08	08	08	Тийм - 1 Тийм - 2	(Нэр)-ийн төрсөн эх нь хамт амьдарч байгаа юу?	(Нэр)-ийн төрсөн эх нь хаана амьдарч байгаа вэ?	(Нэр)-ийн төрсөн эх ийн төрсөн эх нь хамт амьдарч байгаа юу?	(Нэр)-ийн төрсөн эх ийн төрсөн эх нь хамт амьдарч байгаа юу?	(Нэр)-ийн төрсөн эх ийн төрсөн эх нь хамт амьдарч байгаа юу?	Эх нь хамт амьдарч байгаа юу?		
09			1 2	Он Мэдэхгүй-9998	Нас	09	09	09	Тийм - 1 Тийм - 2	(Нэр)-ийн төрсөн эх нь хамт амьдарч байгаа юу?	(Нэр)-ийн төрсөн эх нь хаана амьдарч байгаа вэ?	(Нэр)-ийн төрсөн эх ийн төрсөн эх нь хамт амьдарч байгаа юу?	(Нэр)-ийн төрсөн эх ийн төрсөн эх нь хамт амьдарч байгаа юу?	(Нэр)-ийн төрсөн эх ийн төрсөн эх нь хамт амьдарч байгаа юу?	Эх нь хамт амьдарч байгаа юу?		

НН.2

4. ХӨДӨЛМӨР ЭРХЛЭЛТ, ХҮМҮҮЖЛИЙН АСУУЛТАД ХАМРАГДАХ ХҮҮХДИЙН СОНГОЛТ		SL																																																																																															
SL1	Өрхийн гишүүдийн ерөнхий мэдээлэл бүлгийн асуулт HL6-д бүртгэгдсэн 1-17 насны нийт хүүхдийн тоог бичнэ.	Хүүхдийн тоо.....__																																																																																															
SL2	<p>Өрхийн 1-17 насны хүүхдийн тоог (асуулт SL1) нягтална.</p> <p><input type="checkbox"/> 0 ⇒ ӨРХИЙН ЗАРИМ ҮЗҮҮЛЭЛТ бүлэгт шилжинэ.</p> <p><input type="checkbox"/> 1 ⇒ Асуулт SL9-ийн дарааллын дугаар гэдэгт “1” гэж тэмдэглээд мөрийн дугаар, хүүхдийн нэр, насыг нөхнө.</p> <p><input type="checkbox"/> 2, түүнээс олон ⇒ Асуулт SL2A-ээс үргэлжлүүлнэ.</p>																																																																																																
SL2A	<p>Өрхийн гишүүдийн ерөнхий мэдээлэл бүлэгт бүртгэгдсэн 1-17 насны хүүхэд бүрийн нэрийг дарааллын дагуу хүснэгт 1-т жагсааж бичнэ. Хүүхэд бүрийн мөрийн дугаар, нэр, хүйс, насыг бүлэг HL-ийн зохих багануудаас хуулж нөхнө.</p> <p>Хүснэгт 1</p> <table border="1"> <thead> <tr> <th>SL3. Дарааллын дугаар</th> <th>SL4. HL1-ээс мөрийн дугаар</th> <th>SL5. HL2-оос нэр</th> <th>SL6. HL4-өөс хүйс</th> <th>SL7. HL6-аас нас</th> </tr> <tr> <td>Дугаар</td> <td>Мөр</td> <td>Нэр</td> <td>Эр Эм</td> <td>Нас</td> </tr> </thead> <tbody> <tr><td>1</td><td>___</td><td></td><td>1 2</td><td>___</td></tr> <tr><td>2</td><td>___</td><td></td><td>1 2</td><td>___</td></tr> <tr><td>3</td><td>___</td><td></td><td>1 2</td><td>___</td></tr> <tr><td>4</td><td>___</td><td></td><td>1 2</td><td>___</td></tr> <tr><td>5</td><td>___</td><td></td><td>1 2</td><td>___</td></tr> <tr><td>6</td><td>___</td><td></td><td>1 2</td><td>___</td></tr> <tr><td>7</td><td>___</td><td></td><td>1 2</td><td>___</td></tr> <tr><td>8</td><td>___</td><td></td><td>1 2</td><td>___</td></tr> </tbody> </table>	SL3. Дарааллын дугаар	SL4. HL1-ээс мөрийн дугаар	SL5. HL2-оос нэр	SL6. HL4-өөс хүйс	SL7. HL6-аас нас	Дугаар	Мөр	Нэр	Эр Эм	Нас	1	___		1 2	___	2	___		1 2	___	3	___		1 2	___	4	___		1 2	___	5	___		1 2	___	6	___		1 2	___	7	___		1 2	___	8	___		1 2	___																																														
SL3. Дарааллын дугаар	SL4. HL1-ээс мөрийн дугаар	SL5. HL2-оос нэр	SL6. HL4-өөс хүйс	SL7. HL6-аас нас																																																																																													
Дугаар	Мөр	Нэр	Эр Эм	Нас																																																																																													
1	___		1 2	___																																																																																													
2	___		1 2	___																																																																																													
3	___		1 2	___																																																																																													
4	___		1 2	___																																																																																													
5	___		1 2	___																																																																																													
6	___		1 2	___																																																																																													
7	___		1 2	___																																																																																													
8	___		1 2	___																																																																																													
SL8	<p>Хаягийн хэсгийн асуулт HH2-т нөхөгдсөн өрхийн дугаарын сүүлийн оронгийн тоог хүснэгт 2-ын мөрөнд байгаа тооноос олж дугуйлна.</p> <p>Асуулт SL1-т нөхөгдсөн өрхийн 1-17 насны хүүхдийн тоог хүснэгт 2-ын баганад байгаа тооноос олж дугуйлна.</p> <p>Хүснэгтийн мөр, баганад дугуйлсан тооны огтлолцсон нүдэнд байгаа тоог дугуйлна. Уг тоо нь дараагийн 2 бүлгийн асуултад хариулагдах хүүхдийн дарааллын дугаар болно (SL3).</p> <p>Хүснэгт 2</p> <table border="1"> <thead> <tr> <th rowspan="2">Өрхийн дугаарын сүүлийн оронгийн тоо (HH2-оос)</th> <th colspan="7">Өрхийн 1-17 насны нийт хүүхдийн тоо (SL1-ээс)</th> </tr> <tr> <th>2</th> <th>3</th> <th>4</th> <th>5</th> <th>6</th> <th>7</th> <th>8+</th> </tr> </thead> <tbody> <tr><td>0</td><td>2</td><td>2</td><td>4</td><td>3</td><td>6</td><td>5</td><td>4</td></tr> <tr><td>1</td><td>1</td><td>3</td><td>1</td><td>4</td><td>1</td><td>6</td><td>5</td></tr> <tr><td>2</td><td>2</td><td>1</td><td>2</td><td>5</td><td>2</td><td>7</td><td>6</td></tr> <tr><td>3</td><td>1</td><td>2</td><td>3</td><td>1</td><td>3</td><td>1</td><td>7</td></tr> <tr><td>4</td><td>2</td><td>3</td><td>4</td><td>2</td><td>4</td><td>2</td><td>8</td></tr> <tr><td>5</td><td>1</td><td>1</td><td>1</td><td>3</td><td>5</td><td>3</td><td>1</td></tr> <tr><td>6</td><td>2</td><td>2</td><td>2</td><td>4</td><td>6</td><td>4</td><td>2</td></tr> <tr><td>7</td><td>1</td><td>3</td><td>3</td><td>5</td><td>1</td><td>5</td><td>3</td></tr> <tr><td>8</td><td>2</td><td>1</td><td>4</td><td>1</td><td>2</td><td>6</td><td>4</td></tr> <tr><td>9</td><td>1</td><td>2</td><td>1</td><td>2</td><td>3</td><td>7</td><td>5</td></tr> </tbody> </table>	Өрхийн дугаарын сүүлийн оронгийн тоо (HH2-оос)	Өрхийн 1-17 насны нийт хүүхдийн тоо (SL1-ээс)							2	3	4	5	6	7	8+	0	2	2	4	3	6	5	4	1	1	3	1	4	1	6	5	2	2	1	2	5	2	7	6	3	1	2	3	1	3	1	7	4	2	3	4	2	4	2	8	5	1	1	1	3	5	3	1	6	2	2	2	4	6	4	2	7	1	3	3	5	1	5	3	8	2	1	4	1	2	6	4	9	1	2	1	2	3	7	5	
Өрхийн дугаарын сүүлийн оронгийн тоо (HH2-оос)	Өрхийн 1-17 насны нийт хүүхдийн тоо (SL1-ээс)																																																																																																
	2	3	4	5	6	7	8+																																																																																										
0	2	2	4	3	6	5	4																																																																																										
1	1	3	1	4	1	6	5																																																																																										
2	2	1	2	5	2	7	6																																																																																										
3	1	2	3	1	3	1	7																																																																																										
4	2	3	4	2	4	2	8																																																																																										
5	1	1	1	3	5	3	1																																																																																										
6	2	2	2	4	6	4	2																																																																																										
7	1	3	3	5	1	5	3																																																																																										
8	2	1	4	1	2	6	4																																																																																										
9	1	2	1	2	3	7	5																																																																																										
SL9	Санамсаргүйгээр сонгогдсон хүүхдийн дарааллын дугаар (SL3-аас), мөрийн дугаар (SL4-өөс), нэр (SL5-аас), нас (SL7-оос) нөхнө.	<p>Хүүхдийн дарааллын дугаар__</p> <p>Мөрийн дугаар__</p> <p>Нэр _____</p> <p>Нас__</p>																																																																																															

5. ХҮҮХДИЙН ХӨДӨЛМӨР ЭРХЛЭЛТ		CL
CL1	<p>Сонгогдсон хүүхдийн насыг (асуулт SL9) нягтална.</p> <p><input type="checkbox"/> 1-4 настай ⇒ Дараагийн бүлэгт шилжинэ.</p> <p><input type="checkbox"/> 5-17 настай ⇒ Асуулт CL2-оос үргэлжлүүлнэ.</p>	
CL2	<p>БИ ТАНТАЙ ХҮҮХДИЙН ХИЙЖ БАЙГАА АЖЛЫН ТАЛААР ЯРИЛЦЬЯ.</p> <p>(Нэр) сүүлийн 7 хоногт наад зах нь нэг цаг дараах ажлыг хийсэн үү? Үүнд:</p> <p>[A] (Нэр) ӨРХИЙН МАЛ АЖ АХУЙ (МАЗ), ГАЗАР ТАРИАЛАНГИЙН АЖИЛД ТУСАЛСАН УУ? Жишээ нь: ТАРИА, НОГОО ТАРИХ, УРГАЦ ХУРААХ, МАЛ МАЛЛАХ, ХАРИУЛАХ, ҮНЭЭ СААХ ГЭХ МЭТ.</p> <p>[B] (Нэр) ӨРХИЙН БОЛОН ХАМААТНЫХАА БИЗНЕСТ ТУСАЛЖ, ЭСВЭЛ ӨӨРӨӨ БИЗНЕС ЭРХЭЛСЭН ҮҮ?</p> <p>[C] (Нэр) ХАА-Н БОЛОН ХҮНСНИЙ БҮТЭЭГДЭХҮҮН, ХУВЦАС, ГАР УРЛАЛ, ЭД БАРАА ҮЙЛДВЭРЛЭХ, ЭСВЭЛ ХУДАЛДААЛАХ АЖИЛ ХИЙСЭН ҮҮ?</p> <p>[D] (Нэр) сүүлийн 7 хоногт мөнгөн болон мөнгөн бус хэлбэрээр орлого олох зорилгоор дээр дурдсанаас өөр ажлыг наад зах нь нэг цаг хийсэн үү?</p> <p>Хэрэв “Үгүй” бол тодруулах: (Нэр)-ийн ӨРХИЙН БИЗНЕС БОЛОН ХАА-Н АЖИЛД ЦАЛИН ХӨЛСГҮЙ ОРОЛЦСОН, ЭСВЭЛ ТОГТМОЛ БОЛОН ТҮР, ЭСВЭЛ ГЭРЭЭГЭЭР АЖИЛЛАСАН, ХУВИАРАА ХӨДӨЛМӨР ЭРХЭЛСЭН ЗЭРЭГ БҮХ АЖЛЫГ ХАМРУУЛНА УУ.</p>	<p>Тийм Үгүй</p> <p>Өрхийн МАА, газар тариалангийн ажил..... 1 2</p> <p>Өрхийн болон хамаатныхаа бизнест тусалж, эсвэл өөрөө бизнес эрхэлсэн ажил..... 1 2</p> <p>ХАА-н болон хүнсний бүтээгдэхүүн, хувцас, гар урлал, эд бараа үйлдвэрлэх, эсвэл худалдаалах ажил..... 1 2</p> <p>Бусад ажил..... 1 2</p>
CL3	<p>Асуулт CL2(A-D)-г нягтална.</p> <p><input type="checkbox"/> Аль нэгэнд нь “Тийм” гэж хариулсан бол ⇒ Асуулт CL4-өөс үргэлжлүүлнэ.</p> <p><input type="checkbox"/> Бүгд “Үгүй” бол ⇒ Асуулт CL8-д шилжинэ.</p>	
CL4	(Нэр) сүүлийн 7 хоногт дээрх ажилд нийт хэдэн цаг зарцуулсан бэ?	Цаг.....__ __
CL4A	<p>(Нэр) сүүлийн 7 хоногт ямар ажил эрхэлсэн бэ?</p> <p>Хэд хэдэн ажил зэрэг хийсэн бол зөвхөн үндсэн ажлын хувьд асуултыг асууж, хариултыг тодорхой, дэлгэрэнгүй нөхнө.</p>	<p>Эрхэлсэн ажил: _____</p> <p>_____</p> <p>_____</p> <p>Код:__ __ __ __</p>

<p>CL4B</p>	<p>(Нэр)-ийн сүүлийн 7 хоногт эрхэлсэн ажил (байгууллага)-ын үндсэн чиглэл юу вэ?</p> <p><i>Хэд хэдэн ажил зэрэг хийсэн бол зөвхөн үндсэн ажлын хувьд асуултыг асууж, хариултыг тодорхой, дэлгэрэнгүй нөхнө.</i></p>	<p>Үйл ажиллагааны үндсэн чиглэл: _____</p> <p>_____</p> <p>_____</p> <p>Код:</p>	
<p>CL4C</p>	<p>(Нэр)-ийн хөдөлмөр эрхлэлтийн байдал (статус)-ыг хэлнэ үү?</p> <p><i>Хэд хэдэн ажил зэрэг хийсэн бол зөвхөн үндсэн ажлын хувьд асуултыг асууж, хариултыг дугуйлна.</i></p>	<p>Цалин хөлстэй ажиллагч..... 1 Ажил олгогч 2 Хувиараа хөдөлмөр эрхлэгч 3 Нөхөрлөл, хоршооны гишүүн..... 4 Өрхийн үйлдвэрлэл, үйлчилгээнд цалин хөлсгүй оролцогч 5 Эдгээр статуст хамрагдах боломжгүй ажиллагч 6</p>	
<p>CL5</p>	<p>(Нэр)-ийг ажил хийх үед хүнд зүйл өргөх, зөөх шаардлага гарсан уу?</p>	<p>Тийм 1 Үгүй 2</p>	<p>1⇒ CL8</p>
<p>CL6</p>	<p>(Нэр)-ийг ажил хийх үед аюултай багаж хэрэгсэл (хутга гэм мэт) болон хүнд машин механизм дээр ажиллах шаардлага гарсан уу?</p>	<p>Тийм 1 Үгүй 2</p>	<p>1⇒ CL8</p>
<p>CL7</p>	<p>(Нэр)-ийн ажлын байрны орчин нөхцлийг хэлнэ үү? ТУХАЙЛБАЛ:</p> <p>[A] Тоос, утаа, газ байдаг уу?</p> <p>[B] Хэт хүйтэн, халуун, чийглэг үү?</p> <p>[C] Хэт их, дуу чимээ, чичиргээтэй юу?</p> <p>[D] 2 метрээс дээш өндөрт ажилласан уу?</p> <p>[E] Химийн (шавьж устгах хор, цавуу гэх мэт) болон тэсрэх бодистой харьцсан уу?</p> <p>[F] Дээр дурдсанаас бусад эрүүл мэндэд муугаар нөлөөлөх орчин нөхцөлд ажилласан уу?</p>	<p>Тийм 1 Үгүй 2</p> <p>Тийм 1 Үгүй 2</p> <p>Тийм 1 Үгүй 2</p> <p>Тийм 1 Үгүй 2</p> <p>Тийм 1 Үгүй 2</p> <p>Тийм 1 Үгүй 2</p>	<p>1⇒ CL8</p> <p>1⇒ CL8</p> <p>1⇒ CL8</p> <p>1⇒ CL8</p> <p>1⇒ CL8</p>
<p>CL8</p>	<p>(Нэр) сүүлийн 7 хоногт ус зөөх, түлээ түлш бэлтгэх ажил хийсэн үү?</p>	<p>Тийм 1 Үгүй 2</p>	<p>2⇒ CL10</p>
<p>CL9</p>	<p>(Нэр) сүүлийн 7 хоногт дээрх ажилд нийт хэдэн цаг зарцуулсан бэ?</p> <p><i>Хэрэв нэгээс бага цаг зарцуулсан бол "00"-ийг нөхнө.</i></p>	<p>Цаг.....__ __</p>	

CL10	(Нэр) СҮҮЛИЙН 7 ХОНОГТ ГЭРИЙН ДАРААХ АЖИЛД ОРОЛЦСОН УУ?	Тийм Үгүй	
	[A] ДЭЛГҮҮР ЯВСАН УУ?	Дэлгүүр явах.....	1 2
	[B] ӨРХИЙНХӨӨ ЭВДЭРСЭН ЭД ЗҮЙЛИЙГ ЗАССАН УУ?	Өрхийнхөө эвдэрсэн эд зүйлийг засах	1 2
	[C] ХООЛ, ЦАЙ БЭЛТГЭЖ, АЯГА, ТАВАГ УГААЖ, ГЭРЭЭ ЦЭВЭРЛЭСЭН ҮҮ?	Хоол, цай бэлтгэж, аяга, таваг угааж, гэрээ цэвэрлэх	1 2
	[D] ХУВЦАС ХУНАР УГААСАН УУ?	Хувцас хунар угаах	1 2
	[E] ХҮҮХЭД АСАРСАН УУ?	Хүүхэд асрах	1 2
	[F] ӨНДӨР НАСТАН, ӨВЧТЭЙ ХҮН АСАРСАН УУ?	Өндөр настан, өвчтэй хүн асрах	1 2
	[G] ДЭЭРХЭЭС БУСАД ГЭРИЙН АЖИЛД ОРОЛЦСОН УУ?	Дээрхээс бусад гэрийн ажилд оролцох	1 2
CL11	<p>Асуулт CL10(A-G)-г нягтална.</p> <p><input type="checkbox"/> Аль нэгэнд нь “Тийм” гэж хариулсан бол ⇒ Асуулт CL12-оос үргэлжлүүлнэ.</p> <p><input type="checkbox"/> Бүгд “Үгүй” бол ⇒ Дараагийн бүлэгт шилжинэ.</p>		
CL12	(Нэр) СҮҮЛИЙН 7 ХОНОГТ ДЭЭРХ АЖИЛД НИЙТ ХЭДЭН ЦАГ ЗАРЦУУЛСАН БЭ?	Цаг.....	__ __

6. ХҮҮХДИЙН ХҮМҮҮЖИЛ		CD
CD1	Сонгогдсон хүүхдийн насыг (асуулт SL9) нягтална. <input type="checkbox"/> 1-14 настай ⇒ Асуулт CD2-оос үргэлжлүүлнэ. <input type="checkbox"/> 15 настай ⇒ Дараагийн бүлэгт шилжинэ. <input type="checkbox"/> 16-17 настай ⇒ Өрхийн зарим үзүүлэлт бүлэгт шилжинэ.	
CD2	Хүүхдийн нэр, мөрийн дугаарыг асуулт SL9-өөс хуулж бичнэ.	Мөрийн дугаар ____ Нэр _____
CD3	НАСАНД ХҮРЭГЧИД ХҮҮХДИЙГ ЭЭРЭГ ЗАН ТӨЛӨВТ СУРГАХ, ТЭДНИЙ БУРУУ ЗАН ТӨЛВИЙГ ӨӨРЧЛӨХ ЗОРИЛГООР ТОДОРХОЙ АРГУУДЫГ ХЭРЭГЛЭДЭГ. Би эдгээр аргаас заримыг нь уншъя. <u>Т</u> А ЭСВЭЛ ТАНАЙ ӨРХИЙН ГИШҮҮДИЙН ХЭН НЭГ НЬ ТУХАЙН АРГУУДААС (<u>нэр</u>)-ИЙГ ХҮМҮҮЖҮҮЛЭХИЙН ТУЛД СҮҮЛИЙН НЭГ САРЫН ХУГАЦААНД ХЭРЭГЛЭСЭН ЭСЭХИЙГ ХЭЛНЭ ҮҮ. Үүнд: [A] (<u>Нэр</u>)-ийг дуртай зүйлээ хийх, эсвэл гэрээс гарахыг хорьсон уу? [B] (<u>Нэр</u>)-ийн гаргасан зан ааш нь яагаад буруу гэдгийг тайлбарлаж хэлсэн үү? [C] (<u>Нэр</u>)-ийг дугтчиж, сэгсэрсэн үү? [D] (<u>Нэр</u>) рүү орилж, хашгирсан уу? [E] (<u>Нэр</u>)-ийг хүмүүжүүлэх зорилгоор ямар нэг зүйл хийлгэсэн үү? [F] (<u>Нэр</u>)-ийг хонгон дээр нь алгадаж, цохисон уу? [G] (<u>Нэр</u>)-ийг бүс, саваа зэрэг зүйлээр цохисон уу? [H] (<u>Нэр</u>)-ийг тэнэг, залхуу зэргээр дуудсан уу? [I] (<u>Нэр</u>)-ийн хацар дээр нь алгадаж, нүүр, толгой руу нь цохиж, чихийг нь мушгисан уу? [J] (<u>Нэр</u>)-ийн гар, тохой, хөл рүү нь алгадаж, цохисон уу? [K] (<u>Нэр</u>)-ийг маш хүчтэй олон удаа цохиж, зодсон уу?	Тийм Үгүй Дуртай зүйлээ хийх, эсвэл гэрээс гарахыг хорих..... 1 2 Гаргасан зан ааш нь яагаад буруу гэдгийг тайлбарлаж хэлэх..... 1 2 Дугтчиж, сэгсрэх 1 2 Орилж, хашгирах 1 2 Хүмүүжүүлэх зорилгоор ямар нэг зүйл хийлгэх 1 2 Хонгон дээр нь алгадаж, цохих..... 1 2 Бүс, саваа зэрэг зүйлээр цохих 1 2 Тэнэг, залхуу зэргээр дуудах..... 1 2 Хацар дээр нь алгадаж, нүүр, толгой руу нь цохиж, чихийг нь мушгих 1 2 Гар, тохой, хөл рүү нь алгадаж, цохих..... 1 2 Маш хүчтэй олон удаа цохиж, зодох 1 2
CD4	Та хүүхдийг өсгөж, хүмүүжүүлэхдээ түүнд бие махбодын шийтгэл оногдуулах нь зүйтэй гэж үздэг үү?	Тийм 1 Үгүй 2 Мэдэхгүй/ бодож байгаагүй 8
CD4A	Сонгогдсон хүүхдийн насыг (асуулт SL9) нягтална. <input type="checkbox"/> 1, 2, эсвэл 3 настай ⇒ Өрхийн зарим үзүүлэлт бүлэгт шилжинэ. <input type="checkbox"/> 4-14 настай ⇒ Дараагийн бүлэгт шилжинэ.	

HR1		HR2		HR3		HR4		HR5		HR6		HR7		HR8	
Мөр-ийн дугаар		Нэр, нас		(Нэр) 2012 оны 11 дүгээр САРААС ХОЙШ ХҮРДНЫ МОРЬ УНАЖ, УРАЛДААНД ОРОЛЦСОН УУ?		(Нэр) Хэдэн удаа МОРЬ УНАСАН БЭ?		(Нэр) СҮҮЛИЙН УРАЛДААНД ЯМАР УРАЛДААНД МОРЬ УНАЖ ОРОЛЦСОН БЭ?		(Нэр) СҮҮЛИЙН УРАЛДААНД ДАРААХ ХАМГААЛАХ ХЭРЭГСЭЛ ХЭРЭГЛЭСЭН ҮҮ?		(Нэр)-ийн ОРОЛЦСОН СҮҮЛИЙН УРАЛДААН АЛЬ УЛИРАЛД БОЛСОН БЭ?		(Нэр) СҮҮЛИЙН УРАЛДААНД МОРИО ЗАЙДАН УНАСАН УУ?	
Бүлэг HL-ийн асуулт HL2 болон HL6-д нөхөгдсөн мэдээллийг хуулж бичнэ.				Энд хөлслөх, тарлах, гишүүлэх, сунах зэрэг үйл ажиллагааг оруулахгүй, зөвхөн морин уралдааныг хамааруулна.		Нэг уралдаанд оролцоходоо гурван насны морь унасан бол 3 удаа унасан гэж үзнэ.		Улсын уралдаан.....1 Бүсийн уралдаан.....2 Аймгийн уралдаан...3 Сумын уралдаан.....4 Бусад төрлийн уралдаан.....5		Малгай.....А Хантааз.....В Өвдгөвч.....С Тохойвч.....D Гутал.....E		Өвөл.....1 Хавар.....2 Зун.....3 Намар.....4		Тийм - 1 Үгүй - 2 Мэдэхгүй - 8	
Мөр	Нэр	Нас	Тийм	Үгүй	Мэдэхгүй	Удаа	Уралдаан	Хамгаалах хэрэгсэл	Улирал	Тийм	Үгүй	Мэдэхгүй			
01		—	1	2	8	—	1 2 3 4 5	A B C D E	1 2 3 4	1	2	3 4	1	2	8
02		—	1	2	8	—	1 2 3 4 5	A B C D E	1 2 3 4	1	2	3 4	1	2	8
03		—	1	2	8	—	1 2 3 4 5	A B C D E	1 2 3 4	1	2	3 4	1	2	8
04		—	1	2	8	—	1 2 3 4 5	A B C D E	1 2 3 4	1	2	3 4	1	2	8
05		—	1	2	8	—	1 2 3 4 5	A B C D E	1 2 3 4	1	2	3 4	1	2	8
06		—	1	2	8	—	1 2 3 4 5	A B C D E	1 2 3 4	1	2	3 4	1	2	8
07		—	1	2	8	—	1 2 3 4 5	A B C D E	1 2 3 4	1	2	3 4	1	2	8
08		—	1	2	8	—	1 2 3 4 5	A B C D E	1 2 3 4	1	2	3 4	1	2	8
09		—	1	2	8	—	1 2 3 4 5	A B C D E	1 2 3 4	1	2	3 4	1	2	8
10		—	1	2	8	—	1 2 3 4 5	A B C D E	1 2 3 4	1	2	3 4	1	2	8
11		—	1	2	8	—	1 2 3 4 5	A B C D E	1 2 3 4	1	2	3 4	1	2	8
12		—	1	2	8	—	1 2 3 4 5	A B C D E	1 2 3 4	1	2	3 4	1	2	8
13		—	1	2	8	—	1 2 3 4 5	A B C D E	1 2 3 4	1	2	3 4	1	2	8
14		—	1	2	8	—	1 2 3 4 5	A B C D E	1 2 3 4	1	2	3 4	1	2	8
15		—	1	2	8	—	1 2 3 4 5	A B C D E	1 2 3 4	1	2	3 4	1	2	8

НН.10

HR1 Мөр- ийн ду- гаар	HR2 Нэр, нас		HR9 (Нэр) Сүүлийн уралдаанд ОРОЛЦОХДОО ДААТГУУЛСАН УУ? Тийм - 1 Үгүй - 2 Мэдэхгүй - 8	HR10 (Нэр) Сүүлийн уралдаанд ОРОЛЦОХДОО ГЭМТСЭН ҮҮ? Тийм - 1 Үгүй - 2 Мэдэхгүй - 8	HR11 (Нэр) Сүүлийн уралдаанд ОРОЛЦОХДОО ХЭНИЙ МӨРИЙГ УНАСАН БЭ? Өөрийн..... 1 э HR14 Хамаатны 2 Бусад уяачийн..... 3	HR12 (Нэр) Сүүлийн уралдаанд БЭЛТГЭХ, УРАЛДАХ ХУГАЦААНЫ ТҮРШИД УРАМШУУЛАЛ АВСАН УУ? Тийм - 1 Үгүй - 2 Мэдэхгүй - 8	HR13 (Нэр) Сүүлийн уралдаанд ОРОЛЦОХДОО МӨРИНЫ ЭЗЭН, ЭСВЭЛ УЯАЧТАЙ ГЭРЭЭ БАЙГУУЛСАН УУ? Тийм - 1 Үгүй - 2 Мэдэхгүй - 8	HR14 (Нэр) АНХ ХЭДЭН НАСНААСАА ЭХЛЭН ХҮРДНЫ МОРЬ УНАЖ, УРАЛДСАН БЭ?												
	Нэр	Нас							Тийм	Үгүй	Мэдэхгүй	Тийм	Үгүй	Мэдэхгүй	Тийм	Үгүй	Мэдэхгүй			
01		— — —	1	2	8	1	2	8	1	2	3	1	2	8	1	2	8	—	—	—
02		— — —	1	2	8	1	2	8	1	2	3	1	2	8	1	2	8	—	—	—
03		— — —	1	2	8	1	2	8	1	2	3	1	2	8	1	2	8	—	—	—
04		— — —	1	2	8	1	2	8	1	2	3	1	2	8	1	2	8	—	—	—
05		— — —	1	2	8	1	2	8	1	2	3	1	2	8	1	2	8	—	—	—
06		— — —	1	2	8	1	2	8	1	2	3	1	2	8	1	2	8	—	—	—
07		— — —	1	2	8	1	2	8	1	2	3	1	2	8	1	2	8	—	—	—
08		— — —	1	2	8	1	2	8	1	2	3	1	2	8	1	2	8	—	—	—
09		— — —	1	2	8	1	2	8	1	2	3	1	2	8	1	2	8	—	—	—
10		— — —	1	2	8	1	2	8	1	2	3	1	2	8	1	2	8	—	—	—
11		— — —	1	2	8	1	2	8	1	2	3	1	2	8	1	2	8	—	—	—
12		— — —	1	2	8	1	2	8	1	2	3	1	2	8	1	2	8	—	—	—
13		— — —	1	2	8	1	2	8	1	2	3	1	2	8	1	2	8	—	—	—
14		— — —	1	2	8	1	2	8	1	2	3	1	2	8	1	2	8	—	—	—
15		— — —	1	2	8	1	2	8	1	2	3	1	2	8	1	2	8	—	—	—

8. ӨРХИЙН ЗАРИМ ҮЗҮҮЛЭЛТ		НС	
НС1С	ТА ӨРХИЙН ТЭРГҮҮЛЭГЧИЙНХЭЭ ЯС ҮНДСИЙГ ХЭЛНЭ ҮҮ?	Халх11 Казах12 Дөрвөд13 Буриад14 Баяд15 Дарьганга16 Бусад (бичих)96 Мэдэхгүй98	
НС1А	ТАНАЙ ӨРХИЙН ТЭРГҮҮЛЭГЧ ШАШИН ШҮТДЭГ ҮҮ? <i>Шашин шүтдэг бол тодруулж асуух: ЯМАР ШАШИН ШҮТДЭГ ВЭ?</i>	Шүтдэггүй1 Шүтдэг Будда2 Христ3 Ислам4 Бөө5 Бусад (бичих)6 Мэдэхгүй8	
НС1D	Тухайн өрхийн сууцны төрөл <i>Сууцыг ажиглаад тохирохыг дугуйлна. Шаардлагатай бол тодруулж асууна.</i>	Гэр1 Орон сууцны байшин2 Бие даасан тохилог сууц3 Сууцны тусдаа байшин4 Нийтийн байр5 Бусад (бичих)6	1⇒ НС2А
НС1Е	ТАНАЙ СУУЦНЫ ТАЛБАЙН ХЭМЖЭЭ ХЭД ВЭ? <i>Гал тогоо, коридор, ариун цэврийн өрөөний хэмжээг нэмж тооцно.</i>	Талбай М.КВ Мэдэхгүй998	
НС1F	ТАНАЙ СУУЦ НИЙТ ХЭДЭН ӨРӨӨТЭЙ ВЭ? <i>Гал тогоо, коридор, ариун цэврийн өрөөг өрөөний тоонд оруулахгүй.</i>	Нийт өрөөний тоо	
НС2	ТАНАЙ СУУЦ ХҮН УНТДАГ ХЭДЭН ӨРӨӨТЭЙ ВЭ? <i>Зориулалтын унтлагын өрөө биш хэдий ч өрхийн гишүүд байнга унтдаг бол тухайн өрөөг хүн унтдаг өрөөний тоонд нэмж оруулна.</i>	Хүн унтдаг өрөөний тоо.....	⇒ НС3
НС2А	ТАНАЙ ГЭР ХЭДЭН ХАНАТАЙ ВЭ?	Гэрийн ханын тоо.....	
НС2В	ТАНАЙ ГЭРИЙН ШАЛНЫ МАТЕРИАЛ ЮУ ВЭ?	Шалгүй13 Шалтай Мод, банз21 Бетон/ цемент34 Бусад (бичих)96	13⇒ НС4А 21⇒ НС4А 34⇒ НС4А 96⇒ НС4А
НС3	<i>Тухайн өрхийн сууцны шалны материал. Сууцыг ажиглаад тохирохыг дугуйлна. Шаардлагатай бол тодруулж асууна.</i>	Мод, банз21 Модон паркет, өнгөлсөн мод31 Шахмал паркет (ламинат)32 Плита33 Бетон/ цемент34 Бусад (бичих)96	

HC4	<p>Тухайн өрхийн сууцны дээврийн хучилтын материал.</p> <p>Сууцыг ажиглаад тохирохыг дугуйлна.</p> <p>Шаардлагатай бол тодруулж асууна.</p>	<p>Метал/ төмөр 31</p> <p>Мод, банз 32</p> <p>Цементэн черпица 33</p> <p>Паалан черпица (вааран) 34</p> <p>Бетон/ цемент 35</p> <p>Органик/ зөөлөн черпица 36</p> <p>Хар цаас/ замын хар 37</p> <p>Бусад (бичих) _____ 96</p>	<p>31⇒ HC5</p> <p>32⇒ HC5</p> <p>33⇒ HC5</p> <p>34⇒ HC5</p> <p>35⇒ HC5</p> <p>36⇒ HC5</p> <p>37⇒ HC5</p> <p>96⇒ HC5</p>
HC4A	<p>ТАНАЙ ГЭРИЙН ДЭЭВЭР ДАН УУ, ДАВХАР УУ?</p>	<p>Дан 41</p> <p>Давхар 42</p>	<p>41⇒ HC5A</p> <p>42⇒ HC5A</p>
HC5	<p>Тухайн өрхийн сууцны ханын гаднах материал.</p> <p>Сууцыг ажиглаад тохирохыг дугуйлна.</p> <p>Шаардлагатай бол тодруулж асууна.</p>	<p>Шавартай чулуу 22</p> <p>Түүхий тоосго 23</p> <p>Фанер 24</p> <p>Шпал (дахин ашигласан мод) 26</p> <p>Бетон/ цемент 31</p> <p>Шохойтой/ цементтэй чулуу 32</p> <p>Блок 34</p> <p>Өнгөлсөн түүхий тоосго 35</p> <p>Мод, банз, дүнс 36</p> <p>Тоосго</p> <p> Өнгөлгөөний 37</p> <p> Энгийн 38</p> <p>Бусад (бичих) _____ 96</p>	<p>22⇒ HC5B</p> <p>23⇒ HC5B</p> <p>24⇒ HC5B</p> <p>26⇒ HC5B</p> <p>31⇒ HC5B</p> <p>32⇒ HC5B</p> <p>34⇒ HC5B</p> <p>35⇒ HC5B</p> <p>36⇒ HC5B</p> <p>37⇒ HC5B</p> <p>38⇒ HC5B</p> <p>96⇒ HC5B</p>
HC5A	<p>ТАНАЙ ГЭРИЙН ТУУРГА ДАН УУ, ДАВХАР УУ?</p>	<p>Дан 41</p> <p>Давхар 42</p>	
HC5B	<p>ТАНАЙ СУУЦНЫ ХАЛААЛТЫН ЭХ ҮҮСВЭР ЮУ ВЭ?</p>	<p>Төвлөрсөн систем 1</p> <p>Цахилгаан халаагуур 2</p> <p>Нам даралтын зуух 3</p> <p>Ердийн галлагаа 4</p> <p>Бусад (бичих) _____ 6</p>	<p>1⇒ HC6</p> <p>2⇒ HC6</p>
HC5C	<p>ТАНАЙХ ХАЛААЛТАНДАА ИХЭВЧЛЭН ЯМАР ТҮЛШ ХЭРЭГЛЭДЭГ ВЭ?</p>	<p>Нүүрс 06</p> <p>Шахмал түлш 07</p> <p>Мод, бургас 08</p> <p>Аргал хөрзөн 10</p> <p>Үртэс 11</p> <p>Бусад (бичих) _____ 96</p>	
HC6	<p>ТАНАЙХ ХООЛ УНДАА ИХЭВЧЛЭН ЯМАР ТҮЛШЭЭР БОЛГОДОГ ВЭ?</p>	<p>Цахилгаан эрчим хүч 01</p> <p>Шингэрүүлсэн хий (савласан) 02</p> <p>Нүүрс 06</p> <p>Шахмал түлш 07</p> <p>Мод, бургас 08</p> <p>Аргал, хөрзөн 10</p> <p>Үртэс 11</p> <p>Ихэвчлэн өөр газар хооллодог 95</p> <p>Бусад (бичих) _____ 96</p>	<p>01⇒HC8</p> <p>02⇒HC8</p> <p>95⇒HC8</p>
HC7	<p>ТАНАЙХ ХООЛОО ИХЭВЧЛЭН ӨӨРИЙН ГЭРТЭЭ, ЭСВЭЛ ТУСДАА СУУЦАНД ХИЙДЭГ ҮҮ?</p> <p>Өөрийн сууцанд бол тодруулж асуух:</p> <p>Гал тогооны тусдаа өрөөнд хийдэг үү?</p>	<p>Өөрийн сууцанд</p> <p> Гал тогооны тусдаа өрөөнд 1</p> <p> Сууцны аль нэг газарт 2</p> <p>Тусдаа сууцанд 3</p> <p>Гадаа 4</p> <p>Бусад (бичих) _____ 6</p>	

НС8	<p>ТАНАЙД ДАРААХ ЗҮЙЛСЭЭС АЛЬ НЬ БАЙГАА ВЭ? ҮҮНД:</p> <p>[A] ТӨВЛӨРСӨН ЭРЧИМ ХҮЧНИЙ ЭХ ҮҮСВЭР</p> <p>[F] НАР, САЛХИНЫ ЭРЧИМ ХҮЧНИЙ ҮҮСГҮҮР</p> <p>[G] КОМПЬЮТЕР</p> <p>[H] ИНТЕРНЕТИЙН ХОЛБОЛТ, МОДЕМ</p> <p>[C] ТЕЛЕВИЗОР</p> <p>[B] РАДИО ХҮЛЭЭН АВАГЧ</p> <p>[D] СУУРИН ТЕЛЕФОН УТАС</p> <p>[E] ХӨРГӨГЧ</p> <p>[J] УГААЛГЫН МАШИН</p> <p>[K] ТООС СОРОГЧ</p> <p>[L] НОМЫН САН</p> <p>[M] БОГИНО ДОЛГИОНЫ ЗУУХ</p> <p>[N] ИНДҮҮ</p> <p>[O] МОТОЦИКЛ</p> <p>[P] ЕРДИЙН ХӨСӨГ</p> <p>[Q] АВТОМАШИН</p> <p>[R] ТРАКТОР</p>	<p style="text-align: right;">Тийм Үгүй</p> <p>Төвлөрсөн эрчим хүчний эх үүсвэр 1 2</p> <p>Нар, салхины эрчим хүчний үүсгүүр..... 1 2</p> <p>Компьютер..... 1 2</p> <p>Интернетийн холболт, модем..... 1 2</p> <p>Телевизор..... 1 2</p> <p>Радио хүлээн авагч 1 2</p> <p>Суурин телефон утас 1 2</p> <p>Хөргөгч..... 1 2</p> <p>Угаалгын машин 1 2</p> <p>Тоос сорогч 1 2</p> <p>Номын сан 1 2</p> <p>Богино долгионы зуух 1 2</p> <p>Индүү 1 2</p> <p>Мотоцикл 1 2</p> <p>Ердийн хөсөг 1 2</p> <p>Автомашин 1 2</p> <p>Трактор 1 2</p>	
НС9	<p>ТАНАЙ ӨРХИЙН ХЭН НЭГ ГИШҮҮНД ДАРААХ ЗҮЙЛСИЙН АЛЬ НЭГ НЬ БИЙ ЮУ? ҮҮНД:</p> <p>[A] БУГУЙН ЦАГ</p> <p>[B] ГАР УТАС</p> <p>[H] ВИДЕО КАМЕР, ЗУРГИЙН АППАРАТ</p> <p>[C] УНАДАГ ДУГУЙ</p>	<p style="text-align: right;">Тийм Үгүй</p> <p>Бугуйн цаг 1 2</p> <p>Гар утас 1 2</p> <p>Видео камер, зургийн аппарат 1 2</p> <p>Унадаг дугуй..... 1 2</p>	
НС10	<p>ЭНЭ СУУЦ ТАНАЙ ӨӨРИЙН ӨМЧ ҮҮ?</p> <p><i>Хэрэв бусдын өмч бол тодруулж асуух:</i> ТАНАЙХ ЭНЭ СУУЦАНДАА ТҮРЭЭСТЭЙ СУУДАГ УУ?</p>	<p>Өөрийн сууц 1</p> <p>Бусдын өмч Түрээстэй суудаг 2</p> <p>Түрээсгүй суудаг 3</p>	
НС11	<p>ТАНАЙХ ТАРИАЛАНГИЙН ТАЛБАЙТАЙ ЮУ?</p>	<p>Тийм 1</p> <p>Үгүй 2</p>	2⇒НС13

НС12	ТАНАЙ ТАРИАЛАНГИЙН ТАЛБАЙН ХЭМЖЭЭ ХЭД ВЭ?	Га..... 1 _____ Сот 2 _____ М.кв 3 _____ Мэдэхгүй..... 99998	
НС13	ТАНАЙХ ХУВИЙН МАЛ, ТЭЖЭЭВЭР АМЬТАНТАЙ ЮУ?	Тийм 1 Үгүй 2	2⇒НС15
НС14	ТАНАЙХ ОДОО ХЭДЭН ТООНЫ МАЛ, ТЭЖЭЭВЭР АМЬТАНТАЙ ВЭ? ҮҮНД: [B] АДУУ [A] ҮХЭР [G] ТЭМЭЭ [D] ХОНЬ [C] ЯМАА [E] ТАХИА [F] ГАХАЙ <i>Байхгүй бол "0000"-ийг, мэдэхгүй бол "9998" нөхнө.</i>	Адуу Үхэр Тэмээ Хонь Ямаа Тахиа Гахай.....	
НС15	ТАНАЙ ӨРХИЙН ХЭН НЭГ ГИШҮҮН БАНКИНД ХАДГАЛАМЖИЙН, КАРТЫН, ЭСВЭЛ ХАРИЛЦАХ ДАНСТАЙ ЮУ?	Тийм 1 Үгүй 2	

9. УС ХАНГАМЖ БОЛОН АРИУН ЦЭВРИЙН БАЙГУУЛАМЖ			WS
WS1	ТАНАЙХ УНДНЫ УСАА <u>ИХЭВЧЛЭН</u> ЯМАР ЭХ ҮҮСВЭРЭЭС АВДАГ ВЭ?	Ус хангамжийн систем Төвлөрсөн системд холбогдсон 15 Төвлөрсөн бус системд холбогдсон... 16 Төвлөрсөн системд холбогдсон нийтийн ус түгээх байр 17 Гүний худаг..... 22 Гар худаг Хамгаалагдсан 31 Хамгаалагдаагүй..... 32 Булаг Хамгаалагдсан 41 Хамгаалагдаагүй..... 42 Хурын ус 51 Зөөврийн усны үйлчилгээ Зөөврийн машиных 62 Нийтийн ус түгээх байрных 63 Ердийн хөсгөөрх зөөврийн ус..... 71 Усны ил эх үүсвэр (гол мөрөн, нуур, тойром цөөрөм) 81 Савласан ус 91 Бусад (бичих) 96	15⇒WS6 16⇒WS6 17⇒WS3 22⇒WS3 31⇒WS3 32⇒WS3 41⇒WS3 42⇒WS3 51⇒WS3 62⇒WS3 63⇒WS3 71⇒WS3 81⇒WS3 96⇒WS3
WS2	ТАНАЙХ АХУЙН ХЭРЭГЛЭЭНИЙ УСАА <u>ИХЭВЧЛЭН</u> ЯМАР ЭХ ҮҮСВЭРЭЭС АВДАГ ВЭ?	Ус хангамжийн систем Төвлөрсөн системд холбогдсон 15 Төвлөрсөн бус системд холбогдсон... 16 Төвлөрсөн системд холбогдсон нийтийн ус түгээх байр 17 Гүний худаг..... 22 Гар худаг Хамгаалагдсан 31 Хамгаалагдаагүй..... 32 Булаг Хамгаалагдсан 41 Хамгаалагдаагүй..... 42 Хурын ус 51 Зөөврийн усны үйлчилгээ Зөөврийн машиных 62 Нийтийн ус түгээх байрных 63 Ердийн хөсгөөрх зөөврийн ус..... 71 Усны ил эх үүсвэр (гол мөрөн, нуур, тойром цөөрөм) 81 Бусад (бичих) 96	15⇒WS6 16⇒WS6 17 22 31 32 41 42 51 62 63 71 81 96
WS3	ТАНАЙ УСНЫ ЭХ ҮҮСВЭР ХААНА БАЙДАГ ВЭ?	Өөрийн сууцанд 1 Өөрийн хашаанд 2 Өөр газарт 3	1⇒WS6 2⇒WS6
WS4A	ГЭРТЭЭ УС АВЧРАХАД ХЭДЭН МИНУТ ЗАРЦУУЛДАГ ВЭ?	0-14 минут 1 15-29 минут 2 30, түүнээс дээш минут 3 Мэдэхгүй..... 8	
WS5	УСАА ГОЛДУУ ХЭН АВДАГ ВЭ? <i>Тодруулж асуух:</i> ТЭР ХЭДЭН НАСТАЙ ВЭ? ТЭР ЭРЭГТЭЙ ЮУ, ЭМЭГТЭЙ ЮУ?	15, түүнээс дээш насны эмэгтэй 1 15, түүнээс дээш насны эрэгтэй 2 15 хүртэлх насны эмэгтэй хүүхэд 3 15 хүртэлх насны эрэгтэй хүүхэд 4 Мэдэхгүй 8	

WS6	ТАНАЙХ УСАА УУХДАА ЦЭВЭРШҮҮЛЖ ХЭРЭГЛЭДЭГ ҮҮ?	Тийм1 Үгүй.....2 Мэдэхгүй8	2⇒WS7A 8⇒WS7A
WS7	ЦЭВЭРШҮҮЛЭХДЭЭ ЯМАР АРГА ХЭРЭГЛЭДЭГ ВЭ? <i>Тодруулж асуух:</i> ӨӨР ЯМАР АРГА ХЭРЭГЛЭДЭГ ВЭ? <i>Хариулт бүрийг дугуйлна.</i>	Буцалгах A Ариутгалын бодис хийх B Даавуу, марлиар шүүх..... C Ус цэвэршүүлэгч хэрэглэх..... D Нарны гэрлээр халдваргүйжүүлэх..... E Тунгаах..... F Бусад (бичих) _____ X Мэдэхгүй Z	
WS7A	ТАНАЙХ УНД БОЛОН АХУЙН ХЭРЭГЛЭЭНДЭЭ ХОНОГТ ДУНДЖААР ХЭДЭН ЛИТР УС ХЭРЭГЛЭДЭГ ВЭ?	0-14 литр1 15-29 литр2 30-44 литр3 45-59 литр4 60, түүнээс дээш литр.....5 Мэдэхгүй8	
WS8	ТАНАЙХ ЯМАР БИЕ ЗАСАХ ГАЗАР АШИГЛАДАГ ВЭ? <i>Ус татуургаар зайлуулдаг бие засах газар бол тодруулж асуух:</i> БОХИР НЬ ХААШАА УРСДАГ ВЭ? <i>Хэрэв тодорхойлох боломжгүй бол зөвшөөрөл аваад, бие засах газрыг ажиглана.</i>	Ус татуургын бие засах газар Бохир ус зайлуулах шугам руу урсдаг11 Битүү тунгаагуур руу урсдаг12 Нүхэн жорлон руу урсдаг.....13 Тодорхойгүй газарт/ мэдэхгүй.....15 Нүхэн жорлон Агааржуулагчтай сайжруулсан21 Энгийн22 Задгай нүх.....23 Био жорлон31 Хээрийн нөхцөл.....95 Бусад (бичих) _____96	95⇒Дараагийн бүлэг
WS9	ТАНАЙХ БИЕ ЗАСАХ ГАЗРАА БУСАДТАЙ ХАМТАРЧ АШИГЛАДАГ УУ?	Тийм1 Үгүй.....2	2⇒ WS12
WS10	ТАНАЙХ БИЕ ЗАСАХ ГАЗРАА ТАНИЛ ӨРХҮҮДТЭЙ ХАМТАРЧ АШИГЛАДАГ УУ, ЭСВЭЛ НИЙТИЙН БИЕ ЗАСАХ ГАЗАР УУ?	Танил өрхүүдтэй1 Нийтийн бие засах газар2	2⇒ WS12
WS11	ТАНАЙ ӨРХИЙГ ОРОЛЦУУЛААД НИЙТ ХЭДЭН ӨРХ ЭНЭ БИЕ ЗАСАХ ГАЗРЫГ ХАМТАРЧ АШИГЛАДАГ ВЭ?	Өрхийн тоо (10 хүртэлх)..... 0 __ 10, түүнээс дээш тооны өрх10 Мэдэхгүй98	
WS12	<i>Асуулт WS8-д “21, 22, 23, 31”-ийн аль нэгийг нөхсөн эсэхийг нягтална.</i> <input type="checkbox"/> Тийм ⇒ Асуулт WS13-аас үргэлжлүүлнэ. <input type="checkbox"/> Үгүй ⇒ Дараагийн бүлэгт шилжинэ.		
WS13	ТАНАЙХ БОХИР УСАА ЯАЖ ЗАЙЛУУЛДАГ ВЭ?	Бие засах газар руу21 Бохир усны цооногт асгадаг (угаадасны нүх)31 Задгай асгадаг.....95 Бусад (бичих) _____96	

10. ГАР УГААХ ГАЗАР			HW
HW1	ТА ӨРХИЙНХӨӨ ГИШҮҮДИЙН ГАР, НҮҮР УГААДАГ ГАЗРЫГ ҮЗҮҮЛНЭ ҮҮ. ТАНАЙ ӨРХИЙН ГИШҮҮДИЙН ГАР, НҮҮРЭЭ БАЙНГА УГААДАГ ГАЗРЫГ ҮЗЭЖ БОЛОХ УУ?	Үзсэн 1 Үзээгүй Гар угаах газар сууц, хашаа, эргэн тойронд байгаагүй 2 Үзүүлэхийг хүсээгүй 3 Бусад шалтгаан (бичих) _____ _____ 6	2 ⇒ HW4 3 ⇒ HW4 6 ⇒ HW4
HW2	<i>Гар угаах газарт ус байгаа эсэхийг ажиглана.</i> <i>Усны цорго, хувин, сав зэрэгт ус байгаа эсэхийг нягтална.</i>	Байгаа 1 Байхгүй 2	
HW3A	<i>Гар угаах газарт саван, ариутгагч байгаа эсэхийг ажиглана.</i>	Байгаа 1 Байхгүй 2	2 ⇒ HW4
HW3B	<i>Ажигласан бүгдийг дугуйлна.</i>	Шахмал саван A Ариутгагч B Шингэн саван C	A ⇒ HW5C B ⇒ HW5C C ⇒ HW5C
HW4	ТАНАЙД ГАРАА УГААХДАА ХЭРЭГЛЭДЭГ САВАН, АРИУТГАГЧ БАЙГАА ЮУ?	Байгаа 1 Байхгүй 2	2 ⇒ HH19
HW5A	ТА НАДАД ТҮҮНИЙГЭЭ ҮЗҮҮЛНЭ ҮҮ.	Үзүүлсэн 1 Үзүүлээгүй 2	2 ⇒ HH19
HW5B	<i>Үзүүлсэн бүгдийг дугуйлна.</i>	Шахмал саван A Ариутгагч B Шингэн саван C	
HW5C	<i>Гар угаах газарт бохир ус тосох угаалтуур, хувин, түмпэн зэрэг зүйл байгаа эсэхийг ажиглана.</i>	Байгаа 1 Байхгүй 2	
HH19	<i>Ярилцлага дууссан.</i>	Цаг, минут :	

11. ИОДЖУУЛСАН ДАВСНЫ ХЭРЭГЛЭЭ			SI
SI1	ТА НАДАД ХҮНСЭНДЭЭ ХЭРЭГЛЭДЭГ ДАВСНААСАА БАГА ЗЭРГИЙГ ӨГНӨ ҮҮ. БИД ТАНАЙ ӨРХИЙН ХҮНСЭНДЭЭ ХЭРЭГЛЭЖ БҮЙ ДАВСНЫ ИОДЫН АГУУЛАМЖИЙГ ТОДОРХОЙЛМООР БАЙНА. <i>Давсны иодын агууламжийг тодорхойлоод үр дүнг тэмдэглэнэ.</i>	Иоджуулаагүй - 0 PPM 1 15 хүртэлх PPM 2 15, түүнээс дээш PPM 3 Гэрт давс байгаагүй 4 Давсыг шинжлээгүй (шалтгааныг бичих) _____ _____ 5	4 ⇒ HH20 5 ⇒ HH20
SI2	ЭНЭ ХААНА ҮЙЛДВЭРЛЭСЭН/ САВЛАСАН ДАВС ВЭ?	Дотоодын 1 Импортын 2 Мэдэхгүй 8	2 ⇒ HH20
SI3	ЭНЭ ЯМАР ТӨРЛИЙН ДАВС ВЭ?	Цагаан давс 1 Буталж савласан давс 2 Байгалийн давс 3	

НН20	<p><i>Хариулагчийн хамтын ажиллагаанд талархал илэрхийлээд бүлэг HL-ийг нягтална.</i></p> <ul style="list-style-type: none"><input type="checkbox"/> <i>Өрхөд “15-49 насны эмэгтэйн асуулга”-д хамрагдах, 15-49 насны наад зах нь нэг эмэгтэй байгаа эсэхийг бүлэг HL (багана HL7)-ээс нягтална.</i> <p><i>НН8-г нягтална. Хэрэв өрх “15-54 насны эрэгтэйн ганцаарчилсан асуулга”-д сонгогдсон бол:</i></p> <ul style="list-style-type: none"><input type="checkbox"/> <i>Өрхөд “15-54 насны эрэгтэйн асуулга”-д хамрагдах, 15-54 насны наад зах нь нэг эрэгтэй байгаа эсэхийг бүлэг HL (багана HL7A)-ээс нягтална.</i><input type="checkbox"/> <i>Өрхөд “5 хүртэлх насны хүүхдийн асуулга”-д хамрагдах, 5 хүртэлх насны наад зах нь нэг хүүхэд байгаа эсэхийг бүлэг HL (багана HL7B)-ээс нягтална.</i> <p><i>Нүүр хуудсанд эргэн очиж, бүх мэдээллийг нөхөх бөгөөд түүний дотор эмэгтэй (НН12), эрэгтэй (НН13А), хүүхэд (НН14)-ийн тохирох тоог тэмдэглэнэ.</i></p> <p><i>Тухайн өрхийн үлдсэн асуулгуудыг нөхөж дуусгаад эмхэлнэ.</i></p>
-------------	--

Судлаачийн тэмдэглэл

Багийн ахлагчийн тэмдэглэл



Үндэсний
статистикийн хороо



НҮБ-ын Хүн амын сан



НҮБ-ын Хүүхдийн сан

15-49 НАСНЫ ЭМЭГТЭЙН АСУУЛГА

НИЙГМИЙН ҮЗҮҮЛЭЛТИЙН ТҮҮВЭР СУДАЛГАА - 2013

1. ХАЯГИЙН ХЭСЭГ		WM
Энэ асуулгад 15-49 насны эмэгтэйчүүдийг хамруулна (өрхийн асуулгын "ӨРХИЙН ГИШҮҮДИЙН ЕРӨНХИЙ МЭДЭЭЛЭЛ" бүлгийн багана HL7-оос харна). Судалгаанд хамрагдах эмэгтэй бүрт асуулга нээж нөхнө.		
WM1. Түүвэрлэгдсэн нэгжийн дугаар: _____	WM2. Өрхийн дугаар: _____	
WM3. Эмэгтэйн нэр: _____	WM4. Эмэгтэйн мөрийн дугаар: _____	
WM5. Судлаачийн нэр, дугаар: _____	WM6. Ярилцлага авсан он, сар, өдөр: 2013 / ____ / ____	
WM6A. Очилтын тоо _____		

<p><i>Хариулагчтай өмнө ярилцлага хийгээгүй бол дараах танилцуулгыг хийнэ.</i></p> <p>Би хүүхэд, эмэгтэйчүүд, өрхийн гишүүд болон өрхийн сууцны нөхцөл байдлыг тодорхойлох судалгааны ажлаар Үндэсний статистикийн хорооноос явж байна. Би тантай дээрх сэдвийн хүрээнд ярилцах бөгөөд ярилцлага ойролцоогоор 50 минут үргэлжилнэ. Таны мэдээллийн нууцыг Монгол Улсын "Хувь хүний нууцын тухай" хуулийн 5 дугаар зүйлийн 4 дэх хэсэгт, "Статистикийн тухай" хуулийн 22 дугаар зүйлийн 3 дахь хэсэгт заасны дагуу чандлан хадгална.</p>	<p><i>Хэрэв хариулагчаас өрхийн асуулга авсан бол дараах танилцуулгыг хийнэ.</i></p> <p>Би тантай таны эрүүл мэнд болон бусад асуудлын талаар ярилцахыг хүсч байна. Ярилцлага ойролцоогоор 50 минут үргэлжилнэ. Таны мэдээллийн нууцыг чандлан хадгална гэдгээ дахин хэлье.</p>
<p>Бид ярилцлагаа эхэлж болох уу?</p> <p><input type="checkbox"/> Зөвшөөрсөн ⇒ Асуулт WM10-т шилжиж, цаг, минутыг тэмдэглээд ярилцлагыг эхэлнэ.</p> <p><input type="checkbox"/> Зөвшөөрөөгүй ⇒ Асуулт WM7-д "З"-ыг нөхөөд ярилцлагын үр дүнг багийн ахлагчтай зөвлөлдөнө.</p>	

WM7. Ярилцлагын үр дүн	Бүрэн 01 Эзгүй 02 Татгалзсан 03 Дутуу 04 Ярилцлага өгөх чадваргүй 05 Бусад (бичих) _____ 06
------------------------	--

WM10	<i>Ярилцлага эхэлсэн</i>	Цаг, минут :	
-------------	--------------------------	--------------------------	--

2. ЕРӨНХИЙ МЭДЭЭЛЭЛ			WB
WB1	ТА ТӨРСӨН ОН, САРАА ХЭЛНЭ ҮҮ?	Төрсөн Он Сар	
WB2	ТА ХЭДЭН НАСТАЙ ВЭ? <i>Шаардлагатай бол тодруулж асуух:</i> ТА СҮҮЛИЙН ТӨРСӨН ӨДРӨӨРӨӨ ХЭДЭН НАС ХҮРСЭН БЭ? <i>Асуулт WB1 болон WB2 өөр хоорондоо тохирч байгаа эсэхийг заавал нягтална.</i>	Нас (бүтэн насаар).....	
WB3	ТА СУРГУУЛЬД СУРЧ БАЙСАН УУ?	Тийм1 Үгүй.....2	2⇒WB7
WB4	ТА СУРЧ БАЙСАН СУРГУУЛИЙНХАА ХАМГИЙН ДЭЭД ШАТЛАЛЫГ ХЭЛНЭ ҮҮ? <i>АББДХ-ийг төгссөн бол ЕБС буюу 2-ыг нөхнө.</i>	Ерөнхий боловсролын сургууль2 Мэргэжлийн сургалт, үйлдвэрлэлийн төв3 Их, дээд сургууль, коллеж.....4	
WB4A	ТА СУРЧ БАЙСАН ХАМГИЙН ДЭЭД ШАТЛАЛЫН СУРГУУЛИА ТӨГССӨН ҮҮ?	Тийм1 Үгүй.....2	
WB5	ТА СУРЧ БАЙСАН СУРГУУЛИЙНХАА ХАМГИЙН ДЭЭД ТАЛ НЬ ХЭДДҮГЭЭР АНГИ/ КУРСЫГ ТӨГССӨН БЭ? <i>1 дүгээр анги/ курсыг төгсөөгүй бол "00"-ийг нөхнө. АББДХ-ийн аль ч түвшнийг бүрэн дүүргэсэн эсэхээс үл хамааран бага бол 21, суурь бол 22, бүрэн дунд бол 23-ыг тус тус нөхнө.</i>	Анги/ курс.....	
WB6	<i>Хариулагч ерөнхий боловсролын сургуулийн 5-р ангиас дээш боловсролтой эсэхийг асуулт WB4 болон WB5-аас нягтална.</i> <input type="checkbox"/> <i>Ерөнхий боловсролын сургуулийн 5-р ангиас дээш боловсролтой (WB5>4) ⇒ Асуулт WB8-д шилжинэ.</i> <input type="checkbox"/> <i>Ерөнхий боловсролын сургуулийн 1-4-р ангийн боловсролтой (WB5<5) ⇒ Асуулт WB7-гоос үргэлжлүүлнэ.</i>		
WB7	ТА НАДАД ЭНЭ ӨГҮҮЛБЭРИЙГ УНШИЖ ӨГНӨ ҮҮ. <i>Эмэгтэйд тусгай картанд бичигдсэн өгүүлбэрийг үзүүлнэ.</i> <i>Эмэгтэй өгүүлбэрийг бүтнээр нь уншиж чадахгүй бол тодруулж асууна:</i> ТА ЭНЭ ӨГҮҮЛБЭРИЙН ЗАРИМ ХЭСГИЙГ УНШИЖ ЧАДАХ УУ?	Огт уншиж чадахгүй1 Зарим хэсгийг унших чадвартай2 Бүтнээр нь унших чадвартай3 Уншиж чадах хэлээр бичигдээгүй4 <i>(хэлийг тодруулах)</i> Хараагүй, хараа муутай5	1⇒WB8 4⇒WB8 5⇒WB8

WB7A	<p>ТА МИНИЙ УНШИХ ӨГҮҮЛБЭРИЙГ БИЧИЖ ӨГНӨ ҮҮ.</p> <p><i>Эмэгтэйд тусгай картанд бичигдсэн өгүүлбэрийг уншиж өгнө.</i></p> <p><i>Эмэгтэй өгүүлбэрийг бүтнээр нь бичиж чадахгүй бол тодруулж асууна:</i> ТА ЭНЭ ӨГҮҮЛБЭРИЙН ЗАРИМ ҮГИЙГ БИЧИЖ ЧАДАХ УУ?</p>	<p>Огт бичиж чадахгүй.....1 Зарим үгийг бичих чадвартай2 Бүтнээр нь бичих чадвартай.....3</p>	
WB8	<p>ТА СҮҮЛИЙН 7 ХОНОГТ ЯМАР НЭГ АЖИЛ ЭРХЭЛСЭН ҮҮ?</p>	<p>Тийм1 Үгүй.....2</p>	1⇒WB12
WB9	<p>ЭМЭГТЭЙЧҮҮДИЙН ХУВЬД ЗАРИМ НЬ АЖИЛ ЭРХЭЛЖ ЦАЛИН, МӨНГӨ АВДАГ, ЗАРИМ НЬ ХУДАЛДАА, ЖИЖИГ БИЗНЕС ЭРХЭЛДЭГ, ӨРХИЙН АЖ, АХУЙ, ӨРХИЙН БИЗНЕСТ ТУСАЛДАГ.</p> <p>ТА СҮҮЛИЙН 7 ХОНОГТ ДЭЭР ДУРДСАН АЖИЛ, ЭСВЭЛ ӨӨР АЖИЛ ЭРХЭЛСЭН ҮҮ?</p>	<p>Тийм1 Үгүй.....2</p>	1⇒WB12
WB10	<p>ХЭДИЙГЭЭР ТА СҮҮЛИЙН 7 ХОНОГТ АЖИЛ ЭРХЛЭЭГҮЙ БОЛОВЧ ЯМАР НЭГ БИЗНЕС ЭРХЭЛДЭГ, АМРАЛТАА АВСАН, АЖЛААСАА ЧӨЛӨӨТЭЙ, ӨВЧНИЙ АКТТАЙ, ЭСВЭЛ УЛИРЛЫН ЧАНАРТАЙ АЖИЛ ЭРХЭЛДЭГ ҮҮ?</p>	<p>Тийм1 Үгүй.....2</p>	1⇒WB12
WB11	<p>ТА СҮҮЛИЙН 12 САРД ЯМАР НЭГ АЖИЛ ЭРХЭЛСЭН ҮҮ?</p>	<p>Тийм1 Үгүй.....2</p>	2⇒Дараагийн бүлэг
WB12	<p>ТА ЯМАР АЖИЛ ЭРХЭЛСЭН/ ЭРХЭЛДЭГ ВЭ?</p>	<p>(Бичих)</p> <p>_____</p> <p>_____</p> <p>_____</p> <p>_____</p>	
WB13	<p>ТАНЫ АЖИЛ ХЭНИЙ ЭРХЭЛЖ БАЙГАА ҮЙЛ АЖИЛЛАГААНД ХАМААРАХ ВЭ? ТАНАЙ ГЭР БҮЛИЙН ГИШҮҮНИЙ, ӨӨР ХЭН НЭГНИЙ, ТАНЫ ӨӨРИЙНХ ҮҮ?</p>	<p>Гэр бүлийн гишүүний1 Бусад хэн нэгний2 Өөрийн3</p>	
WB14	<p>ТА БАЙНГЫН, УЛИРЛЫН ЧАНАРТАЙ, ЭСВЭЛ ТҮР АЖИЛ ЭРХЭЛСЭН/ ЭРХЭЛДЭГ ҮҮ?</p>	<p>Байнгын ажил1 Улирлын чанартай2 Түр ажил3</p>	

3. ОЛОН НИЙТИЙН МЭДЭЭЛЛИЙН ХЭРЭГСЭЛ БОЛОН МЭДЭЭЛЭЛ, ХАРИЛЦААНЫ ТЕХНОЛОГИЙН ХЭРЭГЛЭЭ		МТ	
МТ1	<p><i>Хариулагч унших чадвартай эсэхийг асуулт WB7-гоос нягтална.</i></p> <p><input type="checkbox"/> <i>Унших чадвартай (ерөнхий боловсролын сургуулийн 5-р ангиас дээш боловсролтой (WB5>4)) ⇒ Асуулт МТ2-оос үргэлжлүүлнэ.</i></p> <p><input type="checkbox"/> <i>Бүрэн уншиж чадахгүй, уншиж чадах хэлээр бичигдсэн өгүүлбэр үзүүлээгүй (WB7 = 2, 3, 4) ⇒ Асуулт МТ2-оос үргэлжлүүлнэ.</i></p> <p><input type="checkbox"/> <i>Огт уншиж чадахгүй, хараагүй, хараа муутай (WB7 = 1, 5) ⇒ Асуулт МТ3-т шилжинэ.</i></p>		
МТ2	ТА СОНИН, ХЭВЛЭЛ ХЭР ИХ УНШДАГ ВЭ? ӨДӨР БҮР, ДОЛОО ХОНОГТ НААД ЗАХ НЬ 1 УДАА, САРД НААД ЗАХ НЬ 1 УДАА, ЭСВЭЛ ОГТ УНШДАГГҮЙ ЮУ?	Өдөр бүр 1 Долоо хоногт наад зах нь 1 удаа 2 Сард наад зах нь 1 удаа 3 Огт уншдаггүй 4	
МТ3	ТА РАДИО ХЭР ИХ СОНСДОГ ВЭ? ӨДӨР БҮР, ДОЛОО ХОНОГТ НААД ЗАХ НЬ 1 УДАА, САРД НААД ЗАХ НЬ 1 УДАА, ЭСВЭЛ ОГТ СОНСДОГГҮЙ ЮУ?	Өдөр бүр 1 Долоо хоногт наад зах нь 1 удаа 2 Сард наад зах нь 1 удаа 3 Огт сонсдоггүй 4	
МТ4	ТА ТЕЛЕВИЗ ХЭР ИХ ҮЗДЭГ ВЭ? ӨДӨР БҮР, ДОЛОО ХОНОГТ НААД ЗАХ НЬ 1 УДАА, САРД НААД ЗАХ НЬ 1 УДАА, ЭСВЭЛ ОГТ ҮЗДЭГГҮЙ ЮУ?	Өдөр бүр 1 Долоо хоногт наад зах нь 1 удаа 2 Сард наад зах нь 1 удаа 3 Огт үздэггүй 4	
МТ6	ТА ЕР НЬ КОМПЬЮТЕР ХЭРЭГЛЭЖ ҮЗСЭН ҮҮ?	Тийм 1 Үгүй 2	2⇒МТ9
МТ7	ТА СҮҮЛИЙН 12 САРЫН ХУГАЦААНД КОМПЬЮТЕР ХЭРЭГЛЭСЭН ҮҮ?	Тийм 1 Үгүй 2	2⇒МТ9
МТ8	ТА СҮҮЛИЙН 1 САРЫН ХУГАЦААНД КОМПЬЮТЕР ХЭР ИХ ХЭРЭГЛЭСЭН БЭ? ӨДӨР БҮР, ДОЛОО ХОНОГТ НААД ЗАХ НЬ 1 УДАА, САРД НААД ЗАХ НЬ 1 УДАА, ОГТ ЭСВЭЛ ХЭРЭГЛЭЭГҮЙ ЮУ?	Өдөр бүр 1 Долоо хоногт наад зах нь 1 удаа 2 Сард наад зах нь 1 удаа 3 Огт хэрэглээгүй 4	
МТ9	ТА ЕР НЬ ИНТЕРНЕТ ХЭРЭГЛЭЖ ҮЗСЭН ҮҮ?	Тийм 1 Үгүй 2	2⇒МТ12
МТ10	ТА СҮҮЛИЙН 12 САРЫН ХУГАЦААНД ИНТЕРНЕТ ХЭРЭГЛЭСЭН ҮҮ? <i>Шаардлагатай бол хаана, ямар төхөөрөмж хэрэглэснийг тодруулж асууна.</i>	Тийм 1 Үгүй 2	2⇒МТ12
МТ11	ТА СҮҮЛИЙН 1 САРД ИНТЕРНЕТ ХЭР ИХ ХЭРЭГЛЭСЭН БЭ? ӨДӨР БҮР, ДОЛОО ХОНОГТ НААД ЗАХ НЬ 1 УДАА, САРД НААД ЗАХ НЬ 1 УДАА, ЭСВЭЛ ОГТ ХЭРЭГЛЭЭГҮЙ ЮУ?	Өдөр бүр 1 Долоо хоногт наад зах нь 1 удаа 2 Сард наад зах нь 1 удаа 3 Огт хэрэглээгүй 4	
МТ12	ТА ГАР УТАСТАЙ ЮУ?	Тийм 1 Үгүй 2	

4. ГЭРЛЭЛТИЙН БАЙДАЛ			МА
МА1	ТА ОДООГООР ГЭРЛЭСЭН ҮҮ, ЭСВЭЛ ХАМТРАН АМЬДАРЧ БАЙГАА ЮУ?	Тийм, гэрлэсэн 1 Тийм, хамтран амьдарч байгаа 2 Үгүй 3	3⇒МА5
МА2	ТАНЫ НӨХӨР/ ХАМТРАН АМЬДРАГЧ ХЭДЭН НАСТАЙ ВЭ?	Нас (бүтэн насаар) ____ Мэдэхгүй..... 98	⇒МА7 98⇒МА7
МА5	ТА ЕР НЬ ГЭРЛЭЖ, ЭСВЭЛ ХАМТРАН АМЬДАРЧ БАЙСАН УУ?	Тийм, гэрлэж байсан 1 Тийм, хамтран амьдарч байсан 2 Үгүй 3	3⇒Дараа- гийн бүлэг
МА6	ТА ОДООГООР БЭЛБЭСЭН ҮҮ, САЛСАН УУ, ТУСГААРЛАСАН УУ?	Бэлбэсэн 1 Салсан/цуцалсан 2 Тусгаарласан 3	
МА7	ТА ХЭДЭН УДАА ГЭРЛЭЖ/ ХАМТРАН АМЬДАРЧ БАЙСАН БЭ? НЭГ ҮҮ, НЭГЭЭС ОЛОН УДАА ЮУ?	Нэг удаа..... 1 2, түүнээс олон удаа 2	1⇒МА8А 2⇒МА8В
МА8А	ТА ХЭДЭН ОНЫ ХЭДЭН САРД ГЭРЛЭСЭН/ ХАМТРАН АМЬДАРЧ ЭХЭЛСЭН БЭ?	Гэрлэсэн/ хамтран амьдарч эхэлсэн Он..... ____ Мэдэхгүй..... 9998	
МА8В	ТА АНХНЫ НӨХӨР/ХАМТРАН АМЬДРАГЧТАЙГАА ХЭДЭН ОНЫ ХЭДЭН САРД ГЭРЛЭСЭН/ ХАМТРАН АМЬДАРЧ ЭХЭЛСЭН БЭ?	Сар..... ____ Мэдэхгүй..... 98	
МА8С	<p><i>Хариулагч анх гэрлэсэн/ хамтран амьдарч эхэлсэн оноо мэддэг эсэхийг асуулт МА8А, МА8В-ээс нягтална.</i></p> <p><input type="checkbox"/> <i>Гэрлэсэн, хамтран амьдарч эхэлсэн оноо мэддэг (МА8А, МА8В<>9998) ⇒Дараагийн бүлэгт шилжинэ.</i></p> <p><input type="checkbox"/> <i>Гэрлэсэн, хамтран амьдарч эхэлсэн оноо мэдэхгүй (МА8А, МА8В=9998) ⇒ Асуулт МА9-өөс үргэлжлүүлнэ.</i></p>		
МА9	ТА АНХНЫ НӨХӨР/ ХАМТРАН АМЬДРАГЧТАЙГАА ХЭДЭН НАСТАЙГААСАА АМЬДАРЧ ЭХЭЛСЭН БЭ?	Нас (бүтэн насаар) ____	

5. НӨХӨР/ ХАМТРАН АМЬДРАГЧИЙН ТУХАЙ АСУУЛГА		НВ	
НВ1	<p>Хариулагчийн гэрлэлтийн байдлыг бүлэг МА1, МА5, МА6-аас нягтална.</p> <p><input type="checkbox"/> Гэрлэсэн, хамтран амьдарч байгаа (МА1=1, 2) ⇒ Асуулт НВ2-оос үргэлжлүүлнэ.</p> <p><input type="checkbox"/> Тусгаарласан, цуцалсан, бэлбэсэн (МА6=1, 2, 3) ⇒ Асуулт НВ4-д шилжинэ.</p> <p><input type="checkbox"/> Гэрлээгүй (МА5=3) ⇒ Дараагийн бүлэгт шилжинэ.</p>		
НВ2	<p>ТАНЫ НӨХӨР/ ХАМТРАН АМЬДРАГЧ ТАНЬ ГЭРТЭЭ АМЬДАРЧ БАЙНА УУ?</p>	<p>Тийм 1</p> <p>Үгүй..... 2</p>	1⇒НВ4
НВ3	<p>ХЭДИЙ ХУГАЦААГААР ТУСДАА АМЬДАРЧ БАЙНА ВЭ?</p>	<p>Нэг сар хүртэлх 1</p> <p>1-6 сар..... 2</p> <p>7, түүнээс дээш сар 3</p>	
НВ4	<p>ТАНЫ НӨХӨР/ ХАМТРАН АМЬДРАГЧ СУРГУУЛЬД СУРЧ БАЙСАН УУ?</p>	<p>Тийм 1</p> <p>Үгүй..... 2</p>	2⇒ Дараагийн бүлэг
НВ5	<p>ТҮҮНИЙ СУРАЛЦАЖ БАЙСАН СУРГУУЛИЙН ХАМГИЙН ДЭЭД ШАТЛАЛЫГ ХЭЛНЭ ҮҮ?</p> <p><i>АББДХ-ийг төгссөн бол ЕБС буюу 2-ийг нөхнө.</i></p>	<p>Ерөнхий боловсролын сургууль 2</p> <p>Мэргэжлийн сургалт, үйлдвэрлэлийн төв 3</p> <p>Их, дээд сургууль, коллеж..... 4</p> <p>Мэдэхгүй 8</p>	
НВ6	<p>ТАНЫ НӨХӨР/ ХАМТРАН АМЬДРАГЧ СУРАЛЦАЖ БАЙСАН ХАМГИЙН ДЭЭД ШАТНЫ СУРГУУЛИА ТӨГССӨН ҮҮ?</p>	<p>Тийм 1</p> <p>Үгүй..... 2</p> <p>Мэдэхгүй 8</p>	
НВ7	<p>ТАНЫ НӨХӨР/ ХАМТРАН АМЬДРАГЧ СУРЧ БАЙСАН СУРГУУЛИЙНХАА ХАМГИЙН ДЭЭД ТАЛ НЬ ХЭДДҮГЭЭР АНГИ/ КУРСЫГ ТӨГССӨН БЭ?</p> <p><i>1 дүгээр анги/курст сурч байсан боловч төгссөөгүй бол "00" нөхнө.</i></p> <p><i>АББДХ-ийн бага ангийг төгссөн бол 21, суурь бол 22, бүрэн дунд бол 23-ыг тус тус нөхнө.</i></p>	<p>Анги/ курс..... _____</p> <p>Мэдэхгүй 98</p>	

6. АМЬД ТӨРҮҮЛСЭН НИЙТ ХҮҮХДИЙН ТОО		СМ
<i>Энэ бүлгийн бүх асуулт зөвхөн АМЬД төрөлттэй холбоотой.</i>		
СМ1	Би ТАНТАЙ ТӨРӨЛТИЙН ТАЛААР ЯРИЛЦЪЯ. ТА ХҮҮХЭД ТӨРҮҮЛЖ БАЙСАН УУ?	Тийм 1 Үгүй 2 2⇒СМ8
СМ4	ТАНЫ ТӨРҮҮЛСЭН ХҮҮХДҮҮДЭЭС ОДОО ТАНТАЙ ХАМТ АМЬДАРДАГ ХҮҮХЭД БАЙГАА ЮУ? Би ТАНЫ ТӨРҮҮЛСЭН ХҮҮХДИЙН ТАЛААР АСУУЖ БАЙГАА ЮМ ШҮҮ. ТУХАЙН ХҮҮХЭД ТАНЫ ОДООГИЙН НӨХӨР/ ХАМТРАН АМЬДРАГЧИЙН ХҮҮХЭД БИШ БАЙЖ БОЛНО.	Байгаа 1 Байхгүй 2 2⇒СМ6
СМ5	ТАНТАЙ ХАМТ АМЬДАРДАГ ХҮҮХДҮҮДИЙН ХЭД НЬ ХҮҮ ВЭ? ХЭД НЬ ОХИН БЭ? <i>Байхгүй бол 00-ийг нөхнө.</i>	Хүү Охин _____
СМ6	ТАНЫ ТӨРҮҮЛСЭН ХҮҮХДҮҮДЭЭС ТУСДАА АМЬДАРДАГ ХҮҮХЭД БАЙГАА ЮУ?	Байгаа 1 Байхгүй 2 2⇒СМ8
СМ7	ТАНААС ТУСДАА АМЬДАРДАГ ХҮҮХДҮҮДИЙН ХЭД НЬ ХҮҮ ВЭ? ХЭД НЬ ОХИН БЭ? <i>Байхгүй бол 00-ийг нөхнө.</i>	Хүү Охин _____
СМ8	АМЬД ТӨРӨӨД ЭНДСЭН ХҮҮХЭД БАЙГАА ЮУ? <i>“Байхгүй” бол тодруулж асуух:</i> Төрөөд амьдын шинж тэмдгийн аль нэг нь илэрсэн, өөрөөр хэлбэл, амьсгалсан, зүрх нь цохилсон, булчингийн тодорхой хөдөлгөөн илэрсэн, уйлсан хүүхдийн хувьд асууж байгаа юм шүү.	Байгаа 1 Байхгүй 2 2⇒СМ10
СМ9	Тэдний ХЭД НЬ ХҮҮ БАЙСАН БЭ? ХЭД НЬ ОХИН БАЙСАН БЭ? <i>Байхгүй бол 00-ийг нөхнө.</i>	Хүү Охин _____
СМ10	<i>Асуулт СМ5, СМ7 болон СМ9-ийн хариултыг нэмж дүнг гаргана.</i>	Нийт төрөлтийн тоо..... _____
СМ11	ТА НИЙТДЭЭ (нийт төрөлтийн тоо буюу СМ10-т бичсэн тоо) хүүхэд ТӨРҮҮЛСЭН/ ТӨРҮҮЛЭЭГҮЙ ЮМ БАЙНА. ЭНЭ ЗӨВ ҮҮ? <input type="checkbox"/> Тийм, нягтална. <input type="checkbox"/> Огт хүүхэд төрүүлээгүй ⇒ Жирэмслэлт, зулбалт, амьгүй төрөлт, үр хөндөлт бүлэгт шилжинэ. <input type="checkbox"/> Нэг, түүнээс олон хүүхэд төрүүлсэн ⇒ Дараагийн бүлгээс үргэлжлүүлнэ. <input type="checkbox"/> Үгүй ⇒ Асуулт СМ1-СМ10-ын хариултыг нягтална.	

7. ТӨРӨЛТИЙН ТҮҮХ

БИ ТАНЫ ТӨРҮҮЛСЭН ХҮҮХДИЙН ТАЛААР ЯРИЛЦАХЫГ ХҮСЧ БАЙНА. ТА ТӨРҮҮЛСЭН ХҮҮХДИЙНХЭЭ НЭРЛИЙГ ЭХНИЙ ТӨРӨЛТӨӨСӨӨ ЭХЛЭН ХЭЛНЭ ҮҮ.

(ВН1 баазад төрүүлсэн хүүхдийн нэрийг, ВН2 баазад ихэр эсэхийг тэмдэглэнэ. Хэрэв 14-өөс олон төрөлт бүртгэгдвэл нэмэлт асуулаа ашиглана)

ВН. Мөр- ийн дү- гаар	ВН1. Та ууган хүүхдээсээ эхлэн хүүхдүүдийнхээ нэрийг хэлнэ үү? Тухайн хүүхдэд нэр өгөөгүй бол "НЭРГҮЙ" гэж бичнэ.	ВН2. (Нэр) ихэр үү? Ихэр биш -1 Ихэр -2	ВН3. (Нэр) хүү юу, охин үү? Хүү -1 Охин -2	ВН4. (Нэр) хэдэн оны хэдэн сард төрсөн бэ? Тодруулж асуух: (Нэр)-ийн төрсөн өдөр хэзээ болдог вэ?	ВН5. (Нэр) Одоо энх тунх байгаа юу? Тийм -1 Үгүй -2	ВН6. (Нэр) Хэдэн настай вэ? Бүтэн насаар тооцно.	ВН7. (Нэр) Одоо тантай хамт амьдардаг уу? Тийм -1 Үгүй -2	ВН8. Өрхийн асуулгад бүртгэгдсэн мөрийн дугаарыг HL1- бол. Хэдэн сартай байсан бэ? Өрхөд бүртгэгдээгүй бол "00" нөхнө.	ВН9.			ВН10. (Өмнөх мөрөнд бичсэн хүүхдийн нэр) БОЛОН (ТУХАЙН МӨРӨНД БИЧСЭН ХҮҮХДИЙН НЭР)- ИЙН ХООРОНД АМЬД ТӨРӨӨД ЭНДСЭН ХҮҮХЭД БАЙГАА ЮУ? Тийм -1 Үгүй -2
									Эндэх үедээ: (НЭР)ХҮҮ(ОХИН) ХЭДЭН НАСТАЙ БАЙСАН БЭ? Хэрэв 1 жилээс бага бол: Хэдэн сартай байсан бэ? 1 сараас бага бол өдрөөр, 1-24 сар бол сараар, 24-өөс дээш сар бол жилээр	Нэгж	Тоо	
Мөр	Нэр	ИБ И	Х О	Он	Сар	Нас	Т Ү	Мөрийн дугаар	Нэгж	Тоо	Т Ү	
01		1 2	1 2	1 2	1 2	1 2	1 2	— — — — ↔дараагийн мөр	Өдөр1 Сар2 Жил3	— — — —	— — — —	
02		1 2	1 2	1 2	1 2	1 2	1 2	— — — — ↔ВН10	Өдөр1 Сар2 Жил3	— — — —	Төрөлтийг Дараагийн нэмэх мөр	
03		1 2	1 2	1 2	1 2	1 2	1 2	— — — — ↔ВН10	Өдөр1 Сар2 Жил3	— — — —	Төрөлтийг Дараагийн нэмэх мөр	
04		1 2	1 2	1 2	1 2	1 2	1 2	— — — — ↔ВН10	Өдөр1 Сар2 Жил3	— — — —	Төрөлтийг Дараагийн нэмэх мөр	
05		1 2	1 2	1 2	1 2	1 2	1 2	— — — — ↔ВН10	Өдөр1 Сар2 Жил3	— — — —	Төрөлтийг Дараагийн нэмэх мөр	
06		1 2	1 2	1 2	1 2	1 2	1 2	— — — — ↔ВН10	Өдөр1 Сар2 Жил3	— — — —	Төрөлтийг Дараагийн нэмэх мөр	
07		1 2	1 2	1 2	1 2	1 2	1 2	— — — — ↔ВН10	Өдөр1 Сар2 Жил3	— — — —	Төрөлтийг Дараагийн нэмэх мөр	

WM.8

ВН.	ВН1.	ВН2.	ВН3.	ВН4.	ВН5.	ВН6.	ВН7.	ВН8.	ВН9.	ВН10.
МЭР- ИЙН ДУ- ГААР	ТА УУГАН ХҮҮХДЭЭСЭЭ ЭХЛЭН ХҮҮХДҮДИЙНХЭЭ НЭРИЙГ ХЭЛНЭ ҮҮ? Тухайн хүүхдэд нэр өөсөөгүй бол "НЭРГҮЙ" гэж бичнэ.	(НЭР) ИХЭР ҮҮ? Ихэр биш -1 Ихэр -2	(НЭР) ХҮҮ ЮУ, ОХИН ҮҮ? Хүү -1 Охин -2	(НЭР) ХЭДЭН ОНЫ ХЭДЭН САРД ТӨРСӨН БЭ? Тодруулж асуух: (НЭР)-ийн төрсөн өдөр хэзээ болдог вэ?	(НЭР) ОДОО ЭНХ ТУНХ БАЙГАА ЮУ? Тийм -1 Үгүй -2	(НЭР) ХЭДЭН НАСТАЙ ВЭ? Бүтэн насаар тооцно.	(НЭР) ОДОО ТАНТАЙ ХАМТ АМЬДАРДАГ УУ? Тийм -1 Үгүй -2	Өрхийн асуулгад бүртгэгдсэн мөрийн дугаарыг HL 1-ээс нөхнө. Өрхөө бүртгэгдээгүй бол "00" нөхнө.	Эндэх үедээ: (НЭР/ХҮҮ/ОХИН) ХЭДЭН НАСТАЙ БАЙСАН БЭ? Хэрвээ 1 жилээс бага бол: Хэдэн сартай байсан бэ? 1 сараас бага бол өдрөөр. 1-24 сар бол сараар. 24-өөс дээш сар бол жилээр	(Өмнөх мөргөнд бичсэн хүүхдийн нэр) БОЛОН (Тухайн мөргөнд бичсэн хүүхдийн нэр)- ИЙН ХООРОНД АМЬД ТӨРӨӨД ЭНДСЭН ХҮҮХЭД БАЙГАА ЮУ? Тийм -1 Үгүй -2
08		1 2	1 2		1 2 ↘ ВН9		1 2	Өдөр 1 Сар 2 Жил 3	1 2 Төрөлтийг нэмэх мөр	
09		1 2	1 2		1 2 ↘ ВН9		1 2	Өдөр 1 Сар 2 Жил 3	1 2 Төрөлтийг нэмэх мөр	
10		1 2	1 2		1 2 ↘ ВН9		1 2	Өдөр 1 Сар 2 Жил 3	1 2 Төрөлтийг нэмэх мөр	
11		1 2	1 2		1 2 ↘ ВН9		1 2	Өдөр 1 Сар 2 Жил 3	1 2 Төрөлтийг нэмэх мөр	
12		1 2	1 2		1 2 ↘ ВН9		1 2	Өдөр 1 Сар 2 Жил 3	1 2 Төрөлтийг нэмэх мөр	
13		1 2	1 2		1 2 ↘ ВН9		1 2	Өдөр 1 Сар 2 Жил 3	1 2 Төрөлтийг нэмэх мөр	
14		1 2	1 2		1 2 ↘ ВН9		1 2	Өдөр 1 Сар 2 Жил 3	1 2 Төрөлтийг нэмэх мөр	
ВН11. (Төрөлтийн түүх бүлгийн хамгийн сүүлд бичигдсэн хүүхдийн нэр)-ээс өөр амьд төрүүлсэн хүүхэд бий юу?										
Тийм.....1 Үгүй2						1 ⇨ Төрөлтийн түүхт бүртгэх				

<p>СМ12А</p>	<p>“ТӨРӨЛТИЙН ТҮҮХ” бүлэгт бүртгэсэн төрөлтийн тоо СМ10-т бүртгээгдсэн төрөлттэй тохирч байгаа эсэхийг нягтална.</p> <p><input type="checkbox"/> Ижил ⇒ Асуулт СМ13-аас үргэлжлүүлнэ.</p> <p><input type="checkbox"/> Өөр ⇒ СМ1-СМ10 болон “ТӨРӨЛТИЙН ТҮҮХ” бүлэгт бүртгээгдсэн хүүхдийн тоог дахин нягтална.</p>
<p>СМ13</p>	<p>Ярилцлага авахаас өмнөх 2 жил буюу 2011 оны (ярилцлага авч буй сар)-аас хойших хугацаанд эмэгтэй хамгийн бага хүүхдээ төрүүлсэн эсэхийг “ТӨРӨЛТИЙН ТҮҮХ” бүлгийн багана ВН4 -өөс нягтална.</p> <p><input type="checkbox"/> Сүүлийн 2 жилд хүүхэд төрүүлээгүй ⇒ Дараагийн бүлэг</p> <p><input type="checkbox"/> Сүүлийн 2 жилд хүүхэд төрүүлсэн ⇒ Сүүлийн хүүхдийн нэрийг асууна.</p> <p style="text-align: right;">Хүүхдийн нэр _____.</p> <p style="text-align: right;">Хэрэв тухайн хүүхэд эндсэн бол дараагийн бүлгүүдийн асуултыг асуухдаа аль болох нэрийг нь дурдалгүйгээр болгоомжтой асууна.</p> <p style="text-align: right;">Дараагийн бүлгээс үргэлжлүүлнэ.</p>

8. ЖИРЭМСЛЭЛТ, ЗУЛБАЛТ, АМЬГҮЙ ТӨРӨЛТ, ҮР ХӨНДӨЛТ				АВ
CP1	ТА ОДОО ЖИРЭМСЭН ҮҮ?	Тийм1 Үгүй.....2 Итгэлгүй/ мэдэхгүй..... 8		2⇒АВ3 8⇒АВ3
АВ2	ЖИРЭМСЛЭЭД ХЭДЭН 7 ХОНОГ БОЛЖ БАЙНА ВЭ?	7 хоног ____ Мэдэхгүй98		
АВ3	ЭМЭГТЭЙЧҮҮДИЙН ХУВЬД ЗАРИМ ЖИРЭМСЛЭЛТ НЬ ЗУЛБАЛТ, АМЬГҮЙ ТӨРӨЛТ, ҮР ХӨНДӨЛТӨӨР ТӨГСӨХ ТОХИОЛДОЛ ГАРДАГ. ТАНТАЙ ЭДГЭЭРИЙН ТАЛААР ЯРИЛЦЪЯ. ТАНЫ ХУВЬД ЖИРЭМСЛЭЛТ ТАНЬ ЗУЛБАЛТ, АМЬГҮЙ ТӨРӨЛТ, ҮР ХӨНДӨЛТӨӨР ТӨГССӨН ТОХИОЛДОЛ БАЙГАА ЮУ?	Тийм 1 Үгүй..... 2		2⇒Дараагийн бүлэг
АВ4	ХАМГИЙН СҮҮЛД ХЭЗЭЭ ЖИРЭМСЛЭЛТ ТАНЬ ЗУЛБАЛТ, АМЬГҮЙ ТӨРӨЛТ, ҮР ХӨНДӨЛТӨӨР ТӨГССӨН БЭ?	Он ____ Сар ____		
АВ5	Ярилцлага авахаас өмнөх 2 жил буюу 2011 оны (ярилцлага авч буй сар)-аас хойш хугацаанд эмэгтэйн жирэмслэлт зулбалт, амьгүй төрөлт, үр хөндөлтөөр төгссөн эсэхийг асуулт АВ4-өөс нягтална. <input type="checkbox"/> Сүүлийн 2 жилд зулбалт, амьгүй төрөлт, үр хөндөлт байхгүй ⇒ Дараагийн бүлэг <input type="checkbox"/> Сүүлийн 2 жилд зулбалт, амьгүй төрөлт, үр хөндөлтийн аль нэг байгаа ⇒ Асуулт АВ6-аас үргэлжлүүлнэ.			
АВ6	ЯРИЛЦЛАГА АВАХААС ӨМНӨХ 2 ЖИЛ БУЮУ 2011 ОНЫ (ЯРИЛЦЛАГА АВЧ БУЙ САР)-ААС ХОЙШ ХУГАЦААНД ЗУЛБАЛТ, АМЬГҮЙ ТӨРӨЛТ, ҮР ХӨНДӨЛТӨӨР ТӨГССӨН ХЭДЭН ЖИРЭМСЛЭЛТ БАЙСАН БЭ?	Зулбалт, амьгүй төрөлт, үр хөндөлтийн тоо ____		
Сүүлийн 2 жилд тохиолдсон зулбалт, амьгүй төрөлт, үр хөндөлтийн талаар ярилцъя. Хамгийн сүүлийн жирэмслэлтээсээ эхлэн жирэмслэлт бүрийн төгссөн он, сар болон жирэмсний хугацаа, зулбалт, амьгүй төрөлт, үр хөндөлтийн аль нь байсныг хэлнэ үү.				
	Зулбалт, амьгүй төрөлт, үр хөндөлтөөр төгссөн жирэмслэлт			
	Сүүлчийнх	Сүүлчээсээ 2 дахь	Сүүлчээсээ 3 дахь	Сүүлчээсээ 4 дэх
АВ7. Өмнөх жирэмслэлт тань хэдэн оны хэдэн сард зулбалт, амьгүй төрөлт, үр хөндөлтөөр төгссөн бэ?	Асуулт АВ4-д нөхөгдсөн	Он..... ____ Сар..... ____	Он... ____ Сар..... ____	Он ... ____ Сар..... ____
АВ8. Жирэмслэлт тань хэдэн 7 хоногтой байхдаа төгссөн бэ?	7 хоног ____	7 хоног ____	7 хоног ____	7 хоног ____
АВ9. Жирэмслэлт тань зулбалт, амьгүй төрөлт, үр хөндөлтийн алинаар нь төгссөн бэ?	Зулбалт1 Амьгүй төрөлт2 Үр хөндөлт3	Зулбалт1 Амьгүй төрөлт ...2 Үр хөндөлт3	Зулбалт1 Амьгүй төрөлт ...2 Үр хөндөлт3	Зулбалт1 Амьгүй төрөлт ..2 Үр хөндөлт3
Нэмэлт хуудастай эсэх <input type="checkbox"/> Тийм <input type="checkbox"/> Үгүй				

AB10	<p>Хариулагч сүүлийн 2 жилд үр хөндүүлсэн эсэхийг асуулт AB9-өөс нягтална.</p> <p><input type="checkbox"/> Сүүлийн 2 жилд үр хөндүүлсэн ⇨ Асуулт AB11-ээс үргэлжлүүлэх</p> <p><input type="checkbox"/> Сүүлийн 2 жилд үр хөндүүлээгүй ⇨ Дараагийн бүлэг</p>	
AB11	<p>ТА СҮҮЛИЙН ҮР ХӨНДӨЛТИЙГ ЯМАР ШАЛТГААНЫ УЛМААС ХИЙЛГЭСЭН БЭ?</p> <p><i>Тодруулж асуух:</i> ХАМГИЙН ГОЛ ШАЛТГААНАА ХЭЛНЭ ҮҮ?</p>	<p>Эрүүл мэндийн шалтгаан 01 Ургийн гажиг 02 Санхүүгийн бололцоо муу 03 Хүүхэд төрүүлэхэд хэтэрхий залуу 04 Нас ахисан 05 Олон хүүхэдтэй 06 Хүүхэд төрүүлэхэд бэлэн биш 07 Сургуульд сурахыг хүссэн 08 Ажиллахыг хүссэн 09 Төрөлт хоорондын зайгаа зохицуулсан 10 Нөхөр/ хамтран амьдрагч хүүхэд хүсээгүй 11 Хүүхдийн хүйс 12</p> <p>Бусад (бичих) _____ 96</p>
AB12	<p>СҮҮЛИЙН ҮР ХӨНДӨЛТ ХИЙЛГЭХ ШИЙДВЭРИЙГ ХЭН ГАРГАСАН БЭ? ТА ӨӨРӨӨ ЮУ, ӨӨР ХЭН НЭГЭН ҮҮ, ХЭН НЭГЭНТЭЙ ХАМТРАН ГАРГАСАН УУ?</p>	<p>Өөрөө 01 Нөхөр/ хамтран амьдрагчтайгаа хамт 02 Нөхөр/ хамтран амьдрагч 03 Эцэг/ эх 04 Ах, эгч, дүү, хамаатан 05 Найз, танил хүмүүс 06 Эмч 07</p> <p>Бусад (бичих) _____ 96</p>
AB13	<p>СҮҮЛИЙН ҮР ХӨНДӨЛТИЙГ ХААНА ХИЙЛГЭСЭН БЭ?</p> <p><i>“Хувийн эмнэлэг” гэж хариулсан бол тодруулж асуух:</i> ТУХАЙН ЭМНЭЛЭГ УЛААНБААТАРЫНХ УУ, АЙМАГ/ СУМЫНХ УУ? ХҮН ХЭВТҮҮЛЖ ЭМЧИЛДЭГ ҮҮ?</p>	<p>Улсын эмнэлэг Тусгай мэргэжлийн төв (Эх, нялхсын төв) 11 Нэгдсэн эмнэлэг (аймгийн төв/ дүүргийн эмнэлэг) 12 Амаржих газар 13 Сумын/ өрхийн эмнэлэг 15</p> <p>Хувийн эмнэлэг Улаанбаатарын эмнэлэг Ортой 21 Оргүй 22</p> <p>Аймаг/ сумын эмнэлэг Ортой 23 Оргүй 24</p> <p>Төрийн бус байгууллагын эмнэлэг 30</p> <p>Бусад Гэртээ /өөр айлд 31</p> <p>Бусад (бичих) _____ 96</p>
AB14	<p>СҮҮЛИЙН ҮР ХӨНДӨЛТИЙГ ХЭН ХИЙСЭН БЭ?</p>	<p>Эмнэлгийн мэргэжилтэн Эх барих эмэгтэйчүүдийн эмч 01 Бусад мэргэжлийн их эмч 02 Өрх/ сумын эмч 03 Эх баригч 04 Бага эмч 05 Сувилагч 06</p> <p>Бусад хүн Бариач/ засалч 07 Хамаатан/ танил 08</p> <p>Бусад (бичих) _____ 96 Өөрөө 09</p>

AB15	СҮҮЛИЙН ҮР ХӨНДӨЛТИЙГ ЯМАР АРГААР ХИЙЛГЭСЭН БЭ?	Умайн хөндийг багажаар цэвэрлэх1 Гар соруур2 Цахилгаан соруур3 Эм уух4 Ураг орчмын шингэнд тариа хийх.....5 Бусад (бичих) 6 Мэдэхгүй8	
AB15A <i>Үр хөндөлт хийсэн хүнийг асуулт AB14-өөс нягтална.</i> <input type="checkbox"/> <i>Эмнэлгийн мэргэжилтэн (AB14 = 01, 02, 03, 04, 05, 06) ⇒ Асуулт AB16-аас үргэлжлүүлэх</i> <input type="checkbox"/> <i>Бусад хүн, өөрөө (AB14 = 07, 08, 09, 96) ⇒ Асуулт AB19-д шилжинэ</i>			
AB16	СҮҮЛИЙН ҮР ХӨНДӨЛТИЙГ ХИЙЛГЭХЭЭР ОЧИХОД ЭМЧ ТАНД ДАРААХ ЗӨВЛӨГӨӨГ ӨГСӨН ҮҮ? [A] Үр хөндүүлэх шийдвэрийн талаар [B] Үр хөндүүлэх болсон шалтгаан [C] ЗАСГИЙН ГАЗРААС ЭХЭД ОЛГОЖ БҮЙ ТЭТГЭМЖИЙН ТАЛААР [D] Үр хөндөх аргын талаар [E] ЖСАХ хэрэглэх талаар [X] Дээр дурдсанаас өөр зөвлөгөө	Тийм Үгүй Үр хөндүүлэх шийдвэрийн талаар 1 2 Үр хөндөлтийн шалтгаан 1 2 Тэтгэмжийн талаар 1 2 Үр хөндөлтийн арга 1 2 ЖСАХ-ийн талаар 1 2 Бусад (бичих) 1 2	
AB17	Үр хөндүүлсний дараа эмч танд дараах зөвлөгөөг өгсөн үү? [A] Эмчид яаралтай хандах аюултай шинжүүдийн талаар [B] ЭХО-д харуулах талаар [C] ЖСАХ хэрэглэх талаар [X] Дээрх зөвлөгөөг агуулсан санамж бичиг өгсөн эсэх	Тийм Үгүй Аюултай шинжийн талаар 1 2 ЭХО-ны талаар 1 2 ЖСАХ-ийн талаар 1 2 Санамж бичиг 1 2	
AB18	Үр хөндүүлсний дараа таныг наад зах нь 2 цагийн хугацаанд хэвтүүлж ажигласан уу?	Тийм 1 Үгүй 2	
AB19	Үр хөндүүлсний дараа ямар нэг хүндрэл тохиолдсон уу?	Тийм 1 Үгүй 2	2⇒AB21
AB20	Үр хөндүүлсний дараа дараах хүндрэл тохиолдсон уу? [A] Цус алдсан уу [B] Өвдөлт их байсан уу [C] Халуурсан уу [D] Дахин цэвэрлэгээ хийлгэсэн үү [X] Дээрх хүндрэлээс өөр хүндрэл тохиолдсон уу	Тийм Үгүй Цус алдсан 1 2 Өвдөлт их байсан 1 2 Халуурсан 1 2 Дахин цэвэрлэгээ хийлгэсэн 1 2 Бусад (бичих) 1 2	
AB21	Та сүүлийн үр хөндөлтөөс хойш ЖСАХ-ийн аль нэгийг хэрэглэж байгаа юу?	Тийм 1 Үгүй 2	

9. ТӨРӨЛТИЙН ТӨЛӨВЛӨЛТ			ДВ
Энэ бүлгийн асуултыг ярилцлага авахаас өмнөх 2 жилд хүүхэд төрүүлсэн бүх эмэгтэйдгээс асууна. Бүлэг СМ-ийн асуулт СМ13-ыг нягтлаад хамгийн бага хүүхдийн нэрийг хуулна _____. Шаардлагатай үед тухайн хүүхдийн нэрээр асуултыг асууна.			
ДВ1	ТА (нэр)-ийг төлөвлөж төрүүлсэн үү?	Тийм 1 Үгүй 2	1⇒Дараа- гийн бүлэг
ДВ2	ТА ХҮҮХДЭЭ АРАЙ ХОЖИМ ТӨРҮҮЛЭХЭЭР ТӨЛӨВЛӨЖ БАЙСАН УУ, ЕР НЬ/ ДАХИН ХҮҮХЭД ТӨРҮҮЛЭХ БОДОЛГҮЙ БАЙСАН УУ?	Арай хожим 1 Бодолгүй байсан 2	2⇒Дараа- гийн бүлэг
ДВ3	ТА ХЭДИЙ ХУГАЦААНЫ ДАРАА ХҮҮХЭД ТӨРҮҮЛЭХ БОДОЛТОЙ БАЙСАН БЭ?	Жил..... 1 ____ Сар..... 2 ____ Мэдэхгүй 998	

10. ЭХ, НЯЛХСЫН ЭРҮҮЛ МЭНД			MN
Энэ бүлгийн асуултыг ярилцлага авахаас өмнөх 2 жилд хүүхэд төрүүлсэн бүх эмэгтэйгээс асууна. Бүлэг CM-ийн асуулт CM13-ыг нягтлаад хамгийн бага хүүхдийн нэрийг хуулна _____. Шаардлагатай үед тухайн хүүхдийн нэрээр асуултыг асууна.			
MN1	ТА (нэр)-ийг тээж байхдаа жирэмсний хяналтад орсон уу?	Тийм 1 Үгүй 2	2⇒MN5C
MN2	ТА ЖИРЭМСЭН ҮЕДЭЭ ХЭНИЙ ХЯНАЛТАД БАЙСАН БЭ? <i>Тодруулж асуух:</i> ӨӨР ХЭН НЭГЭНД ХЯНУУЛЖ БАЙСАН УУ? <i>Хянуулж байсан хүн бүрийг зөв тодорхойлохын тулд тодруулж асууна.</i> <i>Хариулт бүрийг дугуйлна.</i>	Эмнэлгийн мэргэжилтэн Эх барих эмэгтэйчүүдийн эмч D Бусад мэргэжлийн их эмч E Өрх/ сумын эмч I Эх баригч J Бага эмч C Сувилагч K Бусад Бариагч/ засалч F Бусад (бичих) X	
MN2A	ТА ЖИРЭМСНИЙ ХЭДЭН ДОЛОО ХОНОГТОЙ БАЙХДАА ХЯНАЛТАД ОРСОН БЭ?	7 хоног Мэдэхгүй 98	
MN2B	ТА ЖИРЭМСЭН ҮЕДЭЭ ХААНАХЫН ХЯНАЛТАД БАЙСАН БЭ? <i>Тодруулж асуух:</i> ӨӨР ХААНА ХЯНУУЛЖ БАЙСАН БЭ? <i>“Хувийн эмнэлэг” гэж хариулсан бол тодруулж асуух:</i> ТУХАЙН ЭМНЭЛЭГ УЛААНБААТАРЫНХ УУ, АЙМАГ/ СУМЫНХ УУ? ХҮН ХЭВТҮҮЛЖ ЭМЧИЛДЭГ ҮҮ?	Улсын эмнэлэг Тусгай мэргэжлийн төв (Эх, нялхсын төв) A Нэгдсэн эмнэлэг (аймгийн төв/ дүүргийн эмнэлэг) B Амаржих газар C Сумын/ өрхийн эмнэлэг E Хувийн эмнэлэг Улаанбаатарын эмнэлэг Ортой G Оргүй H Аймаг/ сумын эмнэлэг Ортой I Оргүй J Төрийн бус байгууллагын эмнэлэг N Бусад (бичих) X	
MN3	ТА ЖИРЭМСНИЙ ХЯНАЛТАД ХЭДЭН УДАА ҮЗҮҮЛСЭН БЭ?	Удаа Мэдэхгүй 98	
MN3A	ТАНЫГ ЖИРЭМСНИЙ ХЯНАЛТАД ҮЗҮҮЛЭХЭД ДАРААХ ЗӨВЛӨГӨӨГ ӨГСӨН ҮҮ? [A] ЖИРЭМСНИЙ ХЯНАЛТЫН АЧ ХОЛБОГДЛЫН ТАЛААР [B] ЖИРЭМСНИЙ ҮЕИЙН ХООЛЛОЛТЫН ТАЛААР [C] ХОРТ ЗУРШИЛ (АРХИ, ТАМХИ)-ЫН ТАЛААР [D] ЖИРЭМСНИЙ ЭМГЭГ БАЙДАЛ/ АЮУЛТАЙ ШИНЖҮҮДИЙН ТАЛААР [E] ТЭТГЭМЖ АВАХ ТАЛААР [F] ТӨМРИЙН БЭЛДМЭЛ, ФОЛИЙН ХҮЧИЛ УУХЫН АЧ ХОЛБОГДЛЫН ТАЛААР [G] ЗУЛБАЛТ, ДУТУУ ТӨРӨЛТӨӨС СЭРГИЙЛЭХ ТАЛААР	Тийм Үгүй Мэдэхгүй Жирэмсний хяналтын ач холбогдол 1 2 8 Жирэмсний үеийн хооллолт 1 2 8 Хорт зуршил (архи, тамхи) 1 2 8 Жирэмсний эмгэг байдал/ аюултай шинжүүд 1 2 8 Тэтгэмж авах талаар 1 2 8 Төмрийн бэлдмэл, фолийн хүчил 1 2 8 Зулбалт, дутуу төрөлтөөс сэргийлэх тухай 1 2 8	

	[H] ЭРХТЭН ТОГТОЛЦООНЫ ЭМГЭГИЙН ТАЛААР	Эрхтэн тогтолцооны эмгэг 1 2 8	
	[I] ТӨРӨЛТИЙН ТАЛААР	Төрөлтийн тухай 1 2 8	
	[J] ЖИРЭМСНИЙ ХОЖУУ ХОРДЛОГЫН ТАЛААР	Жирэмсний хожуу хордлогын тухай 1 2 8	
	[K] ХӨХ АРЧЛАХ ТАЛААР	Хөх арчлах тухай 1 2 8	
	[L] ТӨРӨЛТӨД БЭЛТГЭХ ТАЛААР	Төрөлтөд бэлтгэх тухай . 1 2 8	
	[M] ИЛҮҮ ТЭЭЛТИЙН ТАЛААР	Илүү тээлтийн талаар 1 2 8	
	[N] ТӨРӨХ ҮЕИЙН ӨВДӨЛТИЙГ БУУРУУЛАХ АРГУУДЫН ТАЛААР	Төрөх үеийн өвдөлтийг бууруулах аргууд 1 2 8	
	[O] ТӨРСНИЙ ДАРААХ ҮЕИЙН ТАЛААР	Төрсний дараах үе 1 2 8	
	[P] НЯРАЙН АСАРГААНЫ ТАЛААР	Нярайн асаргаа 1 2 8	
	[Q] ГЭР БҮЛ ТӨЛӨВЛӨЛТИЙН ТАЛААР	Гэр бүл төлөвлөлтийн талаар 1 2 8	
	[R] БЭЛГИЙН ЗАМААР ДАМЖИХ ХАЛДВАРЫН ТАЛААР	Бэлгийн замаар дамжих халдвар 1 2 8	
MN4	ТА ЖИРЭМСНИЙ ХЯНАЛТАД ҮЗҮҮЛЭХДЭЭ ДАРААХ ҮЙЛЧИЛГЭЭГ НААД ЗАХ НЬ НЭГ УДАА АВСАН УУ?	Тийм Үгүй Цусны даралт хэмжих 1 2 Шээсний шинжилгээ 1 2 Цусны ерөнхий шинжилгээ 1 2 БЗДХ-ын шинжилгээ буюу үтрээний наац /мазок/ 1 2 Жин хэмжих 1 2 Тэмбүүгийн сорил 1 2 ДОХ-ын шинжилгээ 1 2 ЭХО шинжилгээ 1 2 Цээж гэрэлд харуулах/ цээжний зураг авахуулах 1 2	
MN5A	ЖИРЭМСНИЙ ХЯНАЛТАД ОРОХОД ЯМАР НЭГ БЭРХШЭЭЛ ТОХИОЛДСОН УУ?	Тийм 1 Үгүй 2	2⇒MN5D
MN5B	ЖИРЭМСНИЙ ХЯНАЛТАД ОРОХОД ТОХИОЛДСОН ГОЛ БЭРХШЭЭЛЭЭ ХЭЛНЭ ҮҮ?	Мөнгө санхүүгийн асуудал 01 Эмнэлгээс хол 02 Ажил ихтэй, зав байхгүй 03 Бүртгэлгүй 04 Эмнэлгийн мэргэжилтний харьцаа муу 05 Эмнэлгийн ачаалал их 06 Бусад (бичих) 96	01⇒MN5D 02⇒MN5D 03⇒MN5D 04⇒MN5D 05⇒MN5D 06⇒MN5D 96⇒MN5D

MN5C	ТА ЯАГААД ЖИРЭМСНИЙ ХЯНАЛТАД ОРООГҮЙ ВЭ?	Мөнгө санхүүгийн асуудал 01 Эмнэлгээс хол 02 Ажил ихтэй, зав байхгүй 03 Бүртгэлгүй 04 Үзүүлэхээс айдаг 05 Хаана үзүүлэхээ мэддэггүй 06 Хяналтад орох шаардлагагүй/ бие эрүүл, зовиургүй07 Бусад (бичих) _____ 96	
MN5D	<i>Хариулагч нөхөр/ хамтран амьдрагчтай эсэхийг асуулт MA1-ээс нягтална.</i> <input type="checkbox"/> Нөхөр/ хамтран амьдрагчтай (MA1=1, 2) ⇒ MN5E-ээс үргэлжлүүлнэ. <input type="checkbox"/> Нөхөр/ хамтран амьдрагчгүй (MA1=3) ⇒ MN5G-д шилжинэ.		
MN5E	ТАНЫГ ЖИРЭМСНИЙ ХЯНАЛТАД ҮЗҮҮЛЭХЭД НӨХӨР/ ХАМТРАН АМЬДРАГЧ ТАНЬ ХАМТ ЯВДАГ БАЙСАН УУ?	Тийм 1 Огт үгүй 2 Саналгүй байна 8	2⇒MN5G 8⇒MN5G
MN5F	ТАНЫГ ЖИРЭМСНИЙ ХЯНАЛТАД ҮЗҮҮЛЭХЭД НӨХӨР/ ХАМТРАН АМЬДРАГЧ ТАНЬ ТОГТМОЛ ХАМТ ЯВДАГ БАЙСАН УУ?	Тогтмол 1 Заримдаа 2	
MN5G	(Нэр)-ийг тээж байхад дараах жирэмсний хүндрэлүүд тохиолдож байсан уу? [A] Үтрээнээс цус гарч байсан уу [B] Толгой өвдөж, эргэх, нүд бүрэлзэх, чих шуугих, даралт ихсэх шинж тэмдгийн аль нэг нь илэрч байсан уу [C] Цусны даралт ихсэж байгаад татаж, ухаан алдсан уу [D] Ураг орчмын шингэн хугацаанаасаа өмнө гарч байсан уу [X] Бусад	Тийм Үгүй Үтрээнээс цус гарч байсан 1 2 Толгой өвдөж, эргэх, нүд бүрэлзэх, чих шуугих, даралт ихсэх шинж тэмдгийн аль нэг нь илрэх 1 2 Цусны даралт ихсэж байгаад татаж, ухаан алдсан..... 1 2 Ураг орчмын шингэн хугацаанаасаа өмнө гарсан..... 1 2 Бусад (бичих) _____ 1 2	
MN5H	<i>Жирэмсний хүндрэл тохиолдож байсан эсэхийг MN5G-ээс нягтална.</i> <input type="checkbox"/> Хүндрэлүүдээс наад зах нь нэг тохиолдож байсан ⇒ MN5I-аас үргэлжлүүлнэ. <input type="checkbox"/> Нэг ч хүндрэл тохиолдож байгаагүй ⇒ MN5J-д шилжинэ.		
MN5I	ХҮНДРЭЛИЙН ҮЕД ЭМЧ, ЭМНЭЛГИЙН МЭРГЭЖИЛТНЭЭС ТУСЛАМЖ АВСАН УУ?	Тийм 1 Үгүй 2	
MN5J	ТА (нэр)-ийг тээж байхдаа дараах төрлийн хавсарсан өвчтэй байсан уу? [A] Зүрхний [B] Бөөр, давсагны [C] Элэг, цөсний [D] Уушиг, амьсгалын замын [E] Ходоод, гэдэсний [F] Мэдрэлийн [G] Халдварт өвчин [X] Бусад	Тийм Үгүй Зүрхний 1 2 Бөөр, давсагны 1 2 Элэг, цөсний 1 2 Уушигны, амьсгалын замын 1 2 Ходоод, гэдэсний..... 1 2 Мэдрэлийн 1 2 Халдварт өвчин 1 2 Бусад (бичих) _____ 1 2	

MN5K	ТА (нэр)-ийг тээж байхдаа цус багадахаас сэргийлж, төмрийн бэлдмэл хэрэглэж байсан уу?	Тийм 1 Үгүй 2	2⇒MN5O
MN5L	ТӨМРИЙН БЭЛДМЭЛ ХЭДЭН ӨДӨР УУСАН БЭ?	Өдөр Мэдэхгүй 998	
MN5M	ТА ТӨМРИЙН БЭЛДМЭЛЭЭ ХААНААС АВСАН БЭ? <i>“Хувийн эмнэлэг” гэж хариулсан бол тодруулж асуух:</i> ТУХАЙН ЭМНЭЛЭГ УЛААНБААТАРЫНХ УУ, АЙМАГ/ СУМЫНХ УУ? ХҮН ХЭВТҮҮЛЖ ЭМЧИЛДЭГ ҮҮ?	Улсын эмнэлэг Тусгай мэргэжлийн төв (Эх, нялхсын төв) 11 Нэгдсэн эмнэлэг (аймгийн төв/ дүүргийн эмнэлэг)..... 12 Амаржих газар 13 Сумын/ өрхийн эмнэлэг 15 Хувийн эмнэлэг Улаанбаатарын эмнэлэг Ортой21 Оргүй22 Аймаг/ сумын эмнэлэг Ортой23 Оргүй24 Эмийн сан27 Дэлгүүр28 Төрийн бус байгууллагын эмнэлэг30 Бусад (бичих) 96	
MN5N	ТА ТӨМРИЙН БЭЛДМЭЛЭЭ ХУДАЛДАЖ АВСАН УУ? ҮНЭГҮЙ АВСАН УУ?	Худалдаж авсан 1 Үнэгүй авсан 2 Худалдаж авсан, үнэгүй авсан 3	
MN5O	ТА (нэр)-ийг төрүүлэхийн өмнө эхийн амрах байранд амарсан уу?	Тийм 1 Үгүй 2	
MN17	(Нэр)-ийг хэн эх барьсан бэ? <i>Тодруулж асуух:</i> ӨӨР ХЭН БАЙСАН БЭ? <i>Хариулт бүрийг дугуйлна.</i> <i>Эмэгтэй “Өөрөө” эх барьж авсан гэж хариулсан бол өөр хэн нэг насанд хүрсэн хүн туслалцаа үзүүлсэн эсэхийг тодруулна.</i>	Эмнэлгийн мэргэжилтэн Эх барих эмэгтэйчүүдийн эмчD Бусад мэргэжлийн их эмчE Өрх/ сумын эмч I Эх баригч J Бага эмчC Сувилагч K Бусад Бариач/ засалч F Хамаатан/ танилH Бусад (бичих)X ӨөрөөY	
MN18	ТА (нэр)-ийг хаана төрүүлсэн бэ? ТУХАЙН ЭМНЭЛЭГ УЛААНБААТАРЫНХ УУ, АЙМАГ/ СУМЫНХ УУ?	Улсын эмнэлэг Тусгай мэргэжлийн төв (Эх, нялхсын төв) 11 Нэгдсэн эмнэлэг (аймгийн төв/ дүүргийн эмнэлэг)..... 12 Амаржих газар 13 Сумын/ өрхийн эмнэлэг 15 Хувийн эмнэлэг Улаанбаатарын ортой эмнэлэг21 Аймаг/ сумын ортой эмнэлэг23 Бусад Гэртээ/ өөр айлд31 Бусад (бичих) 96	31⇒MN19C 96⇒MN19C
MN19	ТА (нэр)-ийг кесар хагалгаа хийлгэж төрүүлсэн үү?	Тийм 1 Үгүй 2	2⇒MN19B

MN19A	КЕСАР ХАГАЛГАА ХИЙЛГЭХ ШИЙДВЭРИЙГ ХЭЗЭЭ ГАРГАСАН БЭ? Өвдөхөөсөө өмнө үү, хойно уу?	Өмнө 1 Хойно 2	1⇒MN19C 2⇒MN19C
MN19B	Та (нэр)-ийг төрүүлэхдээ [A] Төрөлт эрчимжүүлэх дусал хийлгэсэн үү? [B] Халуурсан уу? [C] Хэвийн хэмжээнээс илүү цус алдсан уу? [D] Цус, цус орлох шингэн хийлгэсэн үү? [E] Цусны даралт ихсэж байгаад татаж, ухаан алдсан уу? [F] Хүүхдийг багажаар татаж авсан уу? [G] Төрөлт сэдээх эм /мизопростол/ хэлэн дор нь тавьсан уу? [H] Төрөлт сэдээх эм /мизопростол/ үтрээнд тавьсан уу?	Тийм Үгүй Мэдэхгүй Төрөлт эрчимжүүлэх дусал хийлгэсэн..... 1 2 8 Халуурсан 1 2 8 Хэвийн хэмжээнээс илүү цус алдсан..... 1 2 8 Цус, цус орлох шингэн хийлгэсэн 1 2 8 Цусны даралт ихсэж байгаад татаж, ухаан алдсан 1 2 8 Багажаар татаж авсан ... 1 2 8 Төрөлтийг сэдээх эм /мизопростол/ хэлэн дор нь тавьсан..... 1 2 8 Төрөлтийг сэдээх эм /мизопростол/ үтрээнд тавьсан..... 1 2 8	
MN19C	(Нэр)-ийг төрүүлсний дараах 2 сарын дотор танд А аминдэм өгсөн үү?	Тийм 1 Үгүй 2 Мэдэхгүй 8	
MN19D	(Нэр)-ийг төрөх хугацаандаа төрүүлсэн үү? Хугацаанаасаа өмнө, эсвэл хойш төрүүлсэн үү?	Хугацаандаа (37-42 долоо хоног) 1 Хугацаанаасаа өмнө (22-37 долоо хоног) 2 Хугацаанаасаа хойш (42 долоо хоногоос хойш)..... 3 Мэдэхгүй 8	
MN20	(Нэр)-ийн төрөх үеийн жин дундажтай харьцуулахад ямар байсан бэ? <i>Шаардлагатай бол тодруулж асуух:</i> Том уу, хэт том уу, дундаж уу, дунджаас бага уу, маш бага уу?	Хэт том 1 Том 2 Дундаж 3 Дунджаас бага 4 Маш бага 5 Мэдэхгүй 8	
MN21	(Нэр)-ийг төрөхөд жинг нь хэмжсэн үү?	Тийм 1 Үгүй 2 Мэдэхгүй 8	2⇒MN22A 8⇒MN22A
MN22	(Нэр) ямар жинтэй төрсөн бэ?	Картнаас..... 1(гр)____. ____ ____ Эхийн хэлснээр .. 2(гр)____. ____ ____ Мэдэхгүй 99998	
MN22A	(Нэр) төрсөн даруйдаа уйлсан уу?	Тийм 1 Үгүй 2	1⇒MN22C

MN22B	(Нэр)-ийг ТӨРСӨН ДАРУЙ ТӨРӨХ ӨРӨӨНД ЯАРАЛТАЙ АРГА ХЭМЖЭЭ (ЭМЧИЛГЭЭ) АВСАН УУ?	Тийм 1 Үгүй 2 Мэдэхгүй 8	
MN22C	(Нэр)-ийг ДУЛААН БАЙЛГАХ ДАРААХ АСАРГААГ ХИЙСЭН ҮҮ? [А] Малгай өмсгөсөн ҮҮ [В] Хүүхдийг эхийн хэвлий дээр нүцгэнээр хэвтүүлж хучсан уу [С] Нярайн дулаацуулах ширээнд байрлуулсан уу	Тийм Үгүй Мэдэхгүй Малгай өмсгөсөн 1 2 8 Хүүхдийг эхийн хэвлий дээр нүцгэнээр хэвтүүлж хучсан 1 2 8 Нярайн дулаацуулах ширээнд байрлуулсан.... 1 2 8	
MN23	(Нэр)-ийг ТӨРҮҮЛСНЭЭС ХОЙШ ТАНЫ САРЫН ТЭМДЭГ ИРСЭН ҮҮ?	Тийм 1 Үгүй 2	2⇒MN23B
MN23A	(Нэр)-ийг ТӨРҮҮЛСНЭЭС ХОЙШ ХЭДЭН САРЫН ДАРАА ТАНЫ САРЫН ТЭМДЭГ ИРСЭН БЭ?	Сар..... ____ Мэдэхгүй98	
MN23B	<i>Хариулагч жирэмсэн эсэхийг бүлэг АВ-ийн асуулт CP1-ээс нягтална.</i> <input type="checkbox"/> <i>Жирэмсэн (CP1=1) ⇒ Асуулт MN23D шилжинэ.</i> <input type="checkbox"/> <i>Жирэмсэн биш, итгэлгүй (CP1=2, 3) ⇒ Асуулт MN23C-ээс үргэлжлүүлнэ.</i>		
MN23C	Та (нэр)-ийг ТӨРҮҮЛСНЭЭС ХОЙШ БЭЛГИЙН ХАВЬТАЛД ОРСОН УУ?	Тийм 1 Үгүй 2	2⇒MN24
MN23D	(Нэр)-ийг ТӨРҮҮЛСНЭЭС ХОЙШ ХЭДЭН САРЫН ДАРАА БЭЛГИЙН ХАВЬТАЛД ОРСОН БЭ? <i>Сар хүрээгүй бэлгийн хавьталд орсон бол "00" гэж нөхнө.</i>	Сар..... ____ Мэдэхгүй98	
MN24	Та (нэр)-ийг ХӨХҮҮЛЖ БАЙСАН УУ?	Тийм 1 Үгүй 2	2⇒Дараагийн бүлэг
MN25	Та (нэр)-ийг ТӨРҮҮЛЭЭД ХЭДИЙ ХУГАЦААНЫ ДАРАА АМЛУУЛСАН БЭ? <i>Хэрэв төрсний дараа 1 цагийн дотор бол 000 цаг, 1 хоногийн дотор бол хугацааг цагаар, бусад тохиолдолд хугацааг хоногоор нөхнө.</i>	Төрөнгүүт000 Цагийн дараа 1 ____ Хоногийн дараа2 ____ Мэдэхгүй/ санахгүй байна998	
MN26	(Нэр)-д ТӨРСНИЙ ДАРААХ 3 ХОНОГИЙН ДОТОР ӨӨРИЙНХӨӨ СҮҮНЭЭС ГАДНА УС, СҮҮ, ӨӨР ЭХИЙН СҮҮ ГЭХ МЭТ ШИНГЭН ЗҮЙЛ УУЛГАСАН УУ?	Тийм 1 Үгүй 2	2⇒Дараагийн бүлэг
MN27	(Нэр)-д ЯМАР ТӨРЛИЙН ШИНГЭН ЗҮЙЛ УУЛГАСАН БЭ? <i>Тодруулж асуух:</i> ӨӨР ЯМАР ТӨРЛИЙН ШИНГЭН УУЛГАСАН БЭ?	Сүү (эхийн сүүнээс бусад) А Ус В Чихэртэй ус/глюкоз.....С Шингэн сэлбэх давсны уусмал.....Е Жимсний шүүс F Эхийн сүү орлуулагч G Цай, хярамH Өөр эхийн сүү I Бусад (бичих) X	

11. ТӨРСНИЙ ДАРААХ ХЯНАЛТ		PN
Энэ бүлгийн асуултыг ярилцлага авахаас өмнөх 2 жилд хүүхэд төрүүлсэн бүх эмэгтэйгээс асууна. Бүлэг CM-ийн асуулт CM13-ыг нягтлаад хамгийн бага хүүхдийн нэрийг хуулна _____. Шаардлагатай үед тухайн хүүхдийн нэрээр асуултыг асууна.		
PN1	(Нэр)-ийг эмнэлэгт төрүүлсэн эсэхийг асуулт MN18-аас нягтална. <input type="checkbox"/> Эмнэлэгт төрүүлсэн, (MN18=11, 12, 13, 15, 21, 23) ⇒ Асуулт PN2-оос үргэлжлүүлнэ. <input type="checkbox"/> Эмнэлэгт төрүүлээгүй, (MN18=31, 96) ⇒ Асуулт PN6-д шилжинэ.	
PN2	Одоо би танаас төрсний дараах үеийн хяналт үйлчилгээний талаар асууя. ТА (нэр)-ийг төрүүлээд хэдий хугацаанд эмнэлэгт байсан бэ? Нэг хоног дотор бол цагаар, долоо хоног дотор бол өдрөөр, түүнээс дээш бол 7 хоногоор тооцно.	Цаг 1 ____ Хоног 2 ____ 7 хоног 3 ____ Мэдэхгүй/ санахгүй байна 998
PN3	(Нэр)-ийг төрүүлээд эмнэлэгт байхад эмнэлгийн мэргэжилтэн хүүхдийг үзсэн үү? Тухайлбал, хүүхдийн хүйс, эрүүл мэндийн байдлыг шалгасан уу?	Тийм 1 Үгүй 2
PN4	(Нэр)-ийг төрүүлээд эмнэлэгт байхад эмнэлгийн мэргэжилтэн таныг үзсэн үү? Таны биеийн байдлыг асуусан уу?	Тийм 1 Үгүй 2
PN4A	(Нэр)-ийг төрүүлээд эмнэлгээс гарахад эмнэлгийн мэргэжилтэн “ЭХ, хүүхдийн эрүүл мэндийн дэвтэр”-т тэмдэглэл хийж өгсөн үү?	Тийм 1 Үгүй 2
PN5	(Нэр)-ийг төрүүлээд эмнэлгээс гарсны дараа эмнэлгийн мэргэжилтэн хүүхдийг үзсэн үү?	Тийм 1 Үгүй 2
		1⇒PN11 2⇒PN16
PN6	(Нэр)-ийг эмнэлгийн мэргэжилтэн, бариач, засалч эх барьсан эсэхийг асуулт MN17-оос нягтална. <input type="checkbox"/> Эмнэлгийн мэргэжилтэн, бариач, засалч эх барьсан (MN17= D, E, I, J, C, K, F) ⇒ Асуулт PN7-оос үргэлжлүүлнэ. <input type="checkbox"/> Эмнэлгийн мэргэжилтэн, бариач, засалч эх бариагүй (MN17= H, X, Y) ⇒ Асуулт PN10-м шилжинэ.	
PN7	ТӨРСНИЙ ДАРАА (нэр)-ийг ЭХ БАРЬСАН ХҮН ЯВАХААСАА ӨМНӨ ТҮҮНИЙГ ҮЗСЭН ҮҮ? ТУХАЙЛБАЛ, ХҮҮХДИЙН ХҮЙС, ЭРҮҮЛ МЭНДИЙН БАЙДЛЫГ ШАЛГАСАН УУ?	Тийм 1 Үгүй 2
PN8	ТӨРСНИЙ ДАРАА (нэр)-ийг ЭХ БАРЬСАН ХҮН ТАНЫГ ҮЗСЭН ҮҮ? ТАНЫ БИЕИЙН БАЙДЛЫГ АСУУСАН УУ?	Тийм 1 Үгүй 2
PN9	ЭХ БАРЬСАН ХҮН ЯВСНААС ХОЙШ ХЭН НЭГЭН (нэр)-ийн эрүүл мэндийг шалгаж, үзсэн үү?	Тийм 1 Үгүй 2
		1⇒PN11 2⇒PN18
PN10	ТӨРСНИЙ ДАРАА ХЭН НЭГЭН (нэр)-ийн эрүүл мэндийг шалгаж, үзсэн үү? Тухайлбал, хүүхдийн хүйс, эрүүл мэндийн байдлыг шалгасан уу?	Тийм 1 Үгүй 2
		2⇒PN19
PN11	(Нэр)-ийг эрүүл мэндийн ажилтан/ хэн нэгэн хэдэн удаа үзсэн бэ? нэг удаа юу, нэгээс олон удаа юу?	Нэг удаа 1 2, түүнээс дээш удаа 2
		1⇒PN12A 2⇒PN12B

<p>PN12A</p>	<p>(Нэр)-ийг ТӨРҮҮЛСНЭЭС ХОЙШ ХЭДИЙ ХУГАЦААНЫ ДАРАА ҮЗСЭН БЭ?</p>	<p>Цаг 1 ____</p> <p>Өдөр 2 ____</p>	
<p>PN12B</p>	<p>(Нэр)-ийг ТӨРҮҮЛСНЭЭС ХОЙШ АНХ ХЭДИЙ ХУГАЦААНЫ ДАРАА ҮЗСЭН БЭ?</p> <p><i>Нэг хоног дотор бол цагаар, долоо хоног дотор бол өдрөөр, түүнээс дээш бол 7 хоногоор тооцно.</i></p>	<p>7 хоног 3 ____</p> <p>Мэдэхгүй/ санахгүй байна 998</p>	
<p>PN13</p>	<p>(Нэр)-ийг ХЭН ҮЗСЭН БЭ?</p>	<p>Эмнэлгийн мэргэжилтэн Эх барих эмэгтэйчүүдийн эмч/ нярайн эмч D Бусад мэргэжлийн их эмч E Өрх/ сумын эмч I Эх баригч J Бага эмч C Сувилагч K Бусад Бариач/ засалч F Хамаатан/ танил H Бусад (бичих) X</p>	
<p>PN14</p>	<p>(Нэр)-ийг ХААНА ҮЗСЭН БЭ?</p> <p><i>“Хувийн эмнэлэг” гэж хариулсан бол тодруулж асуух: ТУХАЙН ЭМНЭЛЭГ УЛААНБААТАРЫНХ УУ, АЙМАГ/ СУМЫНХ УУ? ХҮН ХЭВТҮҮЛЖ ЭМЧИЛДЭГ ҮҮ?</i></p>	<p>Улсын эмнэлэг Тусгай мэргэжлийн төв (Эх, нялхсын төв) 11 Нэгдсэн эмнэлэг (аймгийн төв/ дүүргийн эмнэлэг) 12 Амаржих газар 13 Сумын/ өрхийн эмнэлэг 15 Хувийн эмнэлэг Улаанбаатарын эмнэлэг Ортой 21 Оргүй 22 Аймаг/ сумын эмнэлэг Ортой 23 Оргүй 24 Бусад Гэртээ /өөр айлд 31 Бусад (бичих) 96</p>	
<p>PN15 (Нэр)-ийг эмнэлэгт төрүүлсэн эсэхийг асуулт MN18-аас нягтална.</p> <p><input type="checkbox"/> Эмнэлэгт төрүүлсэн (MN18=11, 12, 13, 15, 21, 23) ⇒ Асуулт PN16-аас үргэлжлүүлнэ.</p> <p><input type="checkbox"/> Эмнэлэгт төрүүлээгүй (MN18=31, 96) ⇒ Асуулт PN17-д шилжинэ.</p>			
<p>PN16</p>	<p>(Нэр)-ийг ТӨРҮҮЛЭЭД ГЭРТЭЭ ГАРСНААС ХОЙШ ЭМНЭЛГИЙН МЭРГЭЖИЛТЭН ТАНЫГ ҮЗСЭН ҮҮ?</p>	<p>Тийм 1 Үгүй 2</p>	<p>1⇒PN20 2⇒Дараагийн бүлэг</p>
<p>PN17 (Нэр)-ийг эмнэлгийн мэргэжилтэн, бариач, засалч эх барьсан эсэхийг асуулт MN17-оос нягтална.</p> <p><input type="checkbox"/> Эмнэлгийн мэргэжилтэн, бариач, засалч эх барьсан (MN17=D, E, I, J, C, K, F) ⇒ Асуулт PN18-аас үргэлжлүүлнэ.</p> <p><input type="checkbox"/> Эмнэлгийн мэргэжилтэн, бариач, засалч эх бариагүй (MN17= H, X, Y) ⇒ Асуулт PN19-д шилжинэ.</p>			
<p>PN18</p>	<p>ЭХ БАРЬСАН ХҮН ЯВСНААС ХОЙШ ХЭН НЭГЭН ТАНЫГ ҮЗСЭН ҮҮ?</p>	<p>Тийм 1 Үгүй 2</p>	<p>1⇒PN20 2⇒ Дараагийн бүлэг</p>
<p>PN19</p>	<p>ТӨРСНИЙ ДАРАА ХЭН НЭГЭН ТАНЫГ ҮЗСЭН ҮҮ? ТАНЫ БИЕИЙН БАЙДЛЫГ АСУУСАН УУ?</p>	<p>Тийм 1 Үгүй 2</p>	<p>2⇒ Дараагийн бүлэг</p>

PN20	ТАНЫГ ХЭДЭН УДАА ҮЗСЭН БЭ? НЭГ УДАА ЮУ, НЭГЭЭС ОЛОН УДАА ЮУ?	Нэг удаа 1 2, түүнээс дээш удаа..... 2	1⇒PN21A 2⇒PN21B
PN21A	<i>(Нэр)-ИЙГ ТӨРҮҮЛСНЭЭС ХОЙШ ХЭДИЙ ХУГАЦААНЫ ДАРАА ТАНЫГ ҮЗСЭН БЭ?</i>	Цаг 1 ____	
PN21B		Өдөр 2 ____ 7 хоног 3 ____ Мэдэхгүй/ санахгүй байна 998	
PN22	ТАНЫ БИЕЙН БАЙДЛЫГ ХЭН ҮЗСЭН БЭ?	Эмнэлгийн мэргэжилтэн Эх барих эмэгтэйчүүдийн эмчD Бусад мэргэжлийн их эмчE Өрх/ сумын эмч I Эх баригч J Бага эмчC Сувилагч K Бусад Бариач/ засалч F Хамаатан/ танил.....H Бусад (бичих) _____X	
PN22A	ТАНЫ БИЕЙН БАЙДЛЫГ ҮЗСЭН ХҮН ДАРААХ ЧИГЛЭЛЭЭР ЗӨВЛӨГӨӨ ӨГСӨН ҮҮ? [A] Хөхөөр хооллолт [B] Нярайн асаргаа [C] Гэр бүл төлөвлөлт [D] Бэлгийн замаар дамжих халдвар	Тийм Үгүй Хөхөөр хооллолт 1 2 Нярайн асаргаа 1 2 Гэр бүл төлөвлөлт 1 2 Бэлгийн замаар дамжих халдвар 1 2	
PN23	ТАНЫГ ХААНА ҮЗСЭН БЭ? <i>“Хувийн эмнэлэг” гэж харцуулсан бол тодруулж асуух:</i> ТУХАЙН ЭМНЭЛЭГ УЛААНБААТАРЫНХ УУ, АЙМАГ/ СУМЫНХ УУ? ХҮН ХЭВТҮҮЛЖ ЭМЧИЛДЭГ ҮҮ?	Улсын эмнэлэг Тусгай мэргэжлийн төв (Эх, нялхсын төв) 11 Нэгдсэн эмнэлэг (аймгийн төв/ дүүргийн эмнэлэг)..... 12 Амаржих газар 13 Сумын/ өрхийн эмнэлэг 15 Хувийн эмнэлэг Улаанбаатарын эмнэлэг Ортой21 Оргүй22 Аймаг/ сумын эмнэлэг Ортой23 Оргүй24 Бусад Гэртээ /өөр айлд31 Бусад (бичих) _____ 96	

12. ӨВЧНИЙ ШИНЖ ТЭМДЭГ		IS
IS1	<p>Хариулагч өрхийн 5 хүртэлх насны хүүхдийн эх/асран хамгаалагч эсэхийг “Өрхийн асуулга”-ын бүлэг HL-ийн багана HL7B, HL15-аас нягтална.</p> <p><input type="checkbox"/> Эх/асран хамгаалагч ⇒ Асуулт IS2-оос үргэлжлүүлнэ.</p> <p><input type="checkbox"/> Эх/асран хамгаалагч биш ⇒ Дараагийн бүлэгт шилжинэ.</p>	
IS2	<p>ЗАРИМДАА ХҮҮХЭД ХҮНДЭЭР ӨВЧИЛЖ, ЭМНЭЛГИЙН ЯАРАЛТАЙ ТУСЛАМЖ АВАХ ШААРДЛАГА ГАРДАГ.</p> <p>ТА 5 ХҮРТЭЛХ НАСНЫ ХҮҮХЭДДЭЭ ЯМАР ШИНЖ ТЭМДЭГ ИЛЭРВЭЛ ЭМНЭЛЭГТ ЯАРАЛТАЙ ҮЗҮҮЛЭХ ВЭ?</p> <p><i>Тодруулж асуух:</i> ӨӨР ЯМАР ШИНЖ ТЭМДЭГ ИЛЭРВЭЛ ТҮҮНИЙГ ЭМНЭЛЭГТ ЯАРАЛТАЙ ҮЗҮҮЛЭХ ВЭ?</p> <p><i>Эх/асран хамгаалагчаас бүх шинж тэмдгийг нэрлэж дуустал нь тодруулж асууна.</i></p> <p><i>Хариулт бүрийг дугуйлна. Гэвч ямар нэг байдлаар өөрийн саналыг хэлэх, зөвлөгөө өгөх гэх мэтээр нөлөөлж болохгүй.</i></p>	<p>Хөхөө хөхөхгүй, юм ууж, идэхгүй байх .. A</p> <p>Бие нь сульдах..... B</p> <p>Халуурах..... C</p> <p>Амьсгал олшрох/ амьсгаадах D</p> <p>Амьсгал саадтай болох/ янцаглах, яраглах E</p> <p>Цустай баах..... F</p> <p>Шингэн зүйл уухдаа дургүй болох..... G</p> <p>Их хэмжээгээр бөөлжих H</p> <p>Суулгах I</p> <p>Ханиалгах..... J</p> <p>Татах..... K</p> <p>Шалтгаан нь мэдэгдэхгүй уйлах L</p> <p>Бусад (бичих) _____ X</p> <p>Бусад (бичих) _____ Y</p> <p>Бусад (бичих) _____ Z</p>

13. ЖИРЭМСЛЭХЭЭС СЭРГИЙЛЭХ АРГА, ХЭРЭГСЭЛ (ЖСАХ)-ИЙН МЭДЛЭГ, ХЭРЭГЛЭЭ		CP	
<p>CP0A. БИ ТАНТАЙ ГЭР БҮЛ ТӨЛӨВЛӨЛТ - ЖИРЭМСЛЭХЭЭС СЭРГИЙЛЭХ АРГА ХЭРЭГСЛИЙН ТАЛААР ЯРИЛЦЬЯ. ТА ЖИРЭМСЛЭХЭЭС СЭРГИЙЛЭХ АРГА, ХЭРЭГСЛИЙН ТАЛААР СОНСОЖ, УНШИЖ БАЙСАН УУ? ТҮҮНИЙГЭЭ НЭРЛЭНЭ ҮҮ. <i>Хариулагчийн нэрлэсэн ЖСАХ-ийг "1" гэж дугуйлна. Үлдсэн аргыг асуулт CP0B-д томъёолсноор тодруулж асуугаад сонссон, уншсан бол "2"-ыг дугуйлна.</i></p>		ЖСАХ сонссон, уншсан (Өөрөө хэлсэн)	<p>CP0B. ТА АРГЫН ТАЛААР СОНСОЖ, УНШИЖ БАЙСАН УУ?</p> <p>Тийм Үгүй</p>
A	УМАЙН ГУУРСАН ХООЛОЙГ БООХ (Эмэгтэй дахин жирэмслэхгүйн тулд умайн 2 талын гуурсан хоолойг боох мэс засал хийдэг)	1	2 3
B	ЭРЭГТЭЙ ҮРИЙН СУВГИЙГ БООХ (Эрэгтэйн үрийн сувгийг таслах, боох мэс засал)	1	2 3
C	ЕРӨНДӨГ (Эмч, эх баригчийн тусламжтайгаар умайн хөндийд байрлуулдаг мушгиа)	1	2 3
D	ТАРИА (Жирэмслэхээс сэргийлэх зорилгоор хийдэг тариа)	1	2 3
E	СУУЛГАЦ (Эмч, сувилагчийн тусламжтайгаар эмэгтэйн гарын шууны арьсан дор суулгадаг нэг, түүнээс олон савх)	1	2 3
F	ЭМ УУХ (Эмэгтэй өдөр бүр ууж, жирэмслэхээс сэргийлдэг эм)	1	2 3
G	ЭРЭГТЭЙ БЭЛГЭВЧ (Бэлгийн хавьтлын өмнө эрэгтэйн бэлэг эрхтэнд угладаг резинэн углааш)	1	2 3
H	ЭМЭГТЭЙ БЭЛГЭВЧ (Бэлгийн хавьтлын өмнө эмэгтэйн үтрээнд байрлуулдаг резинэн углааш)	1	2 3
I	ДИАФРАГМ (Бэлгийн хавьтлын өмнө эмэгтэйн үтрээнд байрлуулдаг зориулалтын хэрэгсэл)	1	2 3
J	ЛАА, ЦАРЦМАГ (Бэлгийн хавьтлын өмнө эмэгтэйн үтрээнд байрлуулдаг зориулалтын гель, лаа)	1	2 3
L	ХУАНЛИЙН ДАГУУ ТҮР ТЭВЧИХ (Эмэгтэйн жирэмслэх боломж ихтэй өдрүүдэд хосууд бэлгийн хавьтлыг түр тэвчих)	1	2 3
M	ГАДУУР ТАВИХ (Бэлгийн хавьтлын төгсгөлд эрэгтэй нь үрийн шингэнээ эмэгтэйн үтрээнээс гадна гадагшлуулах)	1	2 3
N	ЯАРАЛТАЙ УУЖ ХАМГААЛАХ ЭМ (Хосууд хамгаалалтгүй бэлгийн хавьталд орсны дараа 3 хоногийн дотор эмэгтэй яаралтай ууж хамгаалах эм)	1	2 3
X	ЖИРЭМСЛЭХЭЭС СЭРГИЙЛЭХ ӨӨР АРГЫН ТАЛААР СОНСОЖ, УНШИЖ БАЙСАН УУ?	1 (Бичих) _____	2 3
		1 (Бичих) _____	2 3

CP1A	<p><i>Хариулагч жирэмсэн эсэхийг бүлэг АВ-ийн асуулт CP1-ээс нягтална.</i></p> <p><input type="checkbox"/> <i>Жирэмсэн (CP1=1) ⇒ Асуулт CP2A-д шилжинэ.</i></p> <p><input type="checkbox"/> <i>Жирэмсэн биш, итгэлгүй (CP1=2, 3) ⇒ Асуулт CP2-оос үргэлжлүүлнэ.</i></p>		
CP2	<p>Хосууд ЖИРЭМСЛЭХЭЭС СЭРГИЙЛЭХ ЗОРИЛГООР ОЛОН АРГА ХЭРЭГЛЭДЭГ.</p> <p>ТА ОДООГООР ЖИРЭМСЛЭХЭЭС СЭРГИЙЛЭХ ЯМАР НЭГ АРГА ХЭРЭГЛЭЖ БАЙГАА ЮУ?</p>	<p>Тийм 1</p> <p>Үгүй 2</p>	<p>1⇒CP3</p>
CP2A	<p>ТА ЕР НЬ ЖИРЭМСЛЭХЭЭС СЭРГИЙЛЭХИЙН ТУЛД ЯМАР НЭГ АРГА ХЭРЭГЛЭЖ БАЙСАН УУ?</p>	<p>Тийм 1</p> <p>Үгүй 2</p>	<p>1⇒CP21B</p> <p>2⇒CP21B</p>
CP3	<p>ТА ЯМАР АРГА ХЭРЭГЛЭЖ БАЙНА ВЭ?</p> <p><i>Тодруулж асуух:</i> ӨӨР ЯМАР АРГА ХЭРЭГЛЭЖ БАЙНА ВЭ?</p>	<p>Умайн гуурсан хоолойг боох A</p> <p>Эрэгтэйн үрийн сувгийг боох B</p> <p>Ерөндөг C</p> <p>Тариа D</p> <p>Суулгац E</p> <p>Эм уух F</p> <p>Эрэгтэй бэлгэвч G</p> <p>Эмэгтэй бэлгэвч H</p> <p>Диафрагм I</p> <p>Лаа, царцмаг J</p> <p>Хуанлийн дагуу түр тэвчих L</p> <p>Гадуур тавих M</p> <p>Бусад (бичих) X</p>	<p>C⇒CP5A</p> <p>D⇒CP5A</p> <p>E⇒CP5A</p> <p>F⇒CP5A</p> <p>G⇒CP5A</p> <p>H⇒CP5A</p> <p>I⇒CP5A</p> <p>J⇒CP5A</p> <p>L⇒CP5A</p> <p>M⇒CP5A</p> <p>X⇒CP5A</p>
CP4	<p>ТА (ТАНЫ НӨХӨР/ ХАМТРАН АМЬДРАГЧ) УМАЙН ГУУРСАН ХООЛОЙ/ ҮРИЙН СУВАГ БООХ МЭС ЗАСЛЫГ ХААНА ХИЙЛГЭСЭН БЭ?</p> <p><i>“Хувийн эмнэлэг” гэж хариулсан бол тодруулж асуух:</i> ТУХАЙН ЭМНЭЛЭГ УЛААНБААТАРЫНХ УУ, АЙМАГ/ СУМЫНХ УУ? ХҮН ХЭВТҮҮЛЖ ЭМЧИЛДЭГ ҮҮ?</p>	<p>Улсын эмнэлэг</p> <p>Тусгай мэргэжлийн төв (Эх, нялхсын төв) 11</p> <p>Нэгдсэн эмнэлэг (аймгийн төв/ дүүргийн эмнэлэг) 12</p> <p>Амаржих газар 13</p> <p>Сумын/ өрхийн эмнэлэг 15</p> <p>Хувийн эмнэлэг</p> <p>Улаанбаатарын эмнэлэг</p> <p>Ортой 21</p> <p>Оргүй 22</p> <p>Аймаг/ сумын эмнэлэг</p> <p>Ортой 23</p> <p>Оргүй 24</p> <p>Бусад (бичих) 96</p>	<p>11⇒CP5</p> <p>12⇒CP5</p> <p>13⇒CP5</p> <p>15⇒CP5</p> <p>21⇒CP5</p> <p>22⇒CP5</p> <p>23⇒CP5</p> <p>24⇒CP5</p> <p>96⇒CP5</p>
CP5	<p>ТА (ТАНЫ НӨХӨР/ ХАМТРАН АМЬДРАГЧ) УМАЙН ГУУРСАН ХООЛОЙ/ ҮРИЙН СУВАГ БООХ МЭС ЗАСЛЫГ ХЭДЭН ОНЫ ХЭДЭН САРД ХИЙЛГЭСЭН БЭ?</p>	<p>Он _____</p>	
CP5A	<p>ТА ХЭДЭН ОНЫ ХЭДЭН САРААС ЭХЛЭН ЭНЭ АРГЫГ ТАСРАЛТГҮЙГЭЭР ХЭРЭГЛЭЖ БАЙНА ВЭ?</p> <p><i>Хэрэв 2, түүнээс дээш арга хэрэглэдэг бол жагсаалтын эхэнд дугуйлагдсан аргыг үндсэн арга гэж үзнэ.</i></p> <p><i>Тодруулж асуух:</i> ХЭДИЙ ХУГАЦААНД ЭНЭ АРГЫГ ТАСРАЛТГҮЙ ХЭРЭГЛЭЖ БАЙНА ВЭ?</p>	<p>Мэдэхгүй 9998</p> <p>Сар _____</p> <p>Мэдэхгүй 98</p>	
CP5B	<p><i>Хариулагчийн хэрэглэж буй ЖСАХ-ийг асуулт CP3-аас нягтална. Хэрэв 2, түүнээс дээш арга хэрэглэдэг бол жагсаалтын эхэнд дугуйлагдсан аргыг үндсэн арга гэж үзнэ.</i></p> <p><input type="checkbox"/> <i>Умайн гуурсан хоолойг боох</i> ⇒CP6</p> <p><input type="checkbox"/> <i>Эрэгтэйн үрийн сувгийг боох</i>⇒CP6</p> <p><input type="checkbox"/> <i>Ерөндөг</i>⇒CP6</p> <p><input type="checkbox"/> <i>Тариа</i> ⇒CP6</p> <p><input type="checkbox"/> <i>Суулгац</i>⇒CP6</p> <p><input type="checkbox"/> <i>Эм</i> ⇒CP6</p> <p><input type="checkbox"/> <i>Эрэгтэй бэлгэвч</i> ⇒CP6</p> <p><input type="checkbox"/> <i>Эмэгтэй бэлгэвч</i> ⇒CP6</p> <p><input type="checkbox"/> <i>Диафрагм</i> ⇒CP6</p> <p><input type="checkbox"/> <i>Лаа, царцмаг</i> ⇒CP6</p> <p><input type="checkbox"/> <i>Хуанлийн дагуу түр тэвчих</i> ⇒CP7</p> <p><input type="checkbox"/> <i>Гадуур тавих</i> ⇒CP7</p> <p><input type="checkbox"/> <i>Бусад</i> ⇒CP7</p>		

CP6	ТА ХЭРЭГЛЭЖ БАЙГАА АРГА, ХЭРЭГСЭЛДЭЭ ЯМАР НЭГ ҮЙЛЧИЛГЭЭНИЙ БОЛОН ХУДАЛДАН АВАХ ЗАРДАЛ ГАРГАДАГ УУ?	Тийм 1 Үгүй 2	2⇒CP7															
CP6A	ХЭРЭГЛЭЖ БАЙГАА АРГА, ХЭРЭГСЛЭЭ ХАМГИЙН СҮҮЛД АВАХДАА/ХИЙЛГЭХДЭЭ ХЭДЭН ТӨГРӨГИЙН ЗАРДАЛ ГАРГАСАН БЭ?	Төгрөг																
CP7	ТА ОДООГИЙНХОО АРГА, ХЭРЭГСЛИЙГ ХЭРЭГЛЭХЭЭС ӨМНӨ ӨӨР АРГА ХЭРЭГЛЭЖ БАЙСАН УУ?	Тийм 1 Үгүй 2	2⇒CP10															
CP8	ТА ОДООГИЙНХОО АРГА, ХЭРЭГСЛИЙГ ХЭРЭГЛЭХЭЭС ӨМНӨ ЯМАР АРГА ХЭРЭГЛЭЖ БАЙСАН БЭ? <i>Тодруулж асуух:</i> ХАВСАРЧ ХЭРЭГЛЭЖ БАЙСАН ӨӨР АРГА БИЙ ЮУ?	Ерөндөг C Тариа D Суулгац E Эм уух F Эрэгтэй бэлгэвч G Эмэгтэй бэлгэвч H Диафрагм I Лаа, царцмаг J Хуанлийн дагуу түр тэвчих L Гадуур тавих M Бусад (бичих) X																
CP9	ТАНЫ АРГА, ХЭРЭГСЛЭЭ ӨӨРЧЛӨХ БОЛСОН ГОЛ ШАЛТГААН ЮУ ВЭ?	Нөхөр/ хамтран амьдрагч зөвшөөрөөгүй 01 Өөр үр дүнтэй арга хэрэглэхийг хүссэн 02 Эрүүл мэндэд тохирохгүй 03 Сөрөг нөлөөтэй 04 Олж авахад хүндрэлтэй/ хэтэрхий хол... 05 Зардал ихтэй/ үнэтэй болсон 06 Өмнө хэрэглэж байсан арга олддоггүй ... 07 Хэрэглэхэд төвөгтэй 08 Жин нэмэгддэг/ турдаг 09 Эмчийн зөвлөгөө 10 Бусад (бичих) 96 Мэдэхгүй 98																
CP10	<p>Хариулагчийн хэрэглэж буй ЖСАХ-ийг асуулт CP3-аас нягтална. Хэрэв 2, түүнээс дээш арга хэрэглэдэг бол жагсаалтын эхэнд дугуйлагдсан аргыг үндсэн арга гэж үзнэ.</p> <table border="0"> <tr> <td><input type="checkbox"/> Умайн гуурсан хоолойг боох ⇒CP13A</td> <td><input type="checkbox"/> Эм ⇒CP11</td> <td><input type="checkbox"/> Лаа, царцмаг ⇒CP11</td> </tr> <tr> <td><input type="checkbox"/> Эрэгтэйн үрийн сувгийг боох⇒CP25</td> <td><input type="checkbox"/> Эрэгтэй бэлгэвч ⇒CP11</td> <td><input type="checkbox"/> Хуанлийн дагуу түр тэвчих ⇒CP11A</td> </tr> <tr> <td><input type="checkbox"/> Ерөндөг⇒CP11</td> <td><input type="checkbox"/> Эмэгтэй бэлгэвч ⇒CP11</td> <td><input type="checkbox"/> Гадуур тавих ⇒CP25</td> </tr> <tr> <td><input type="checkbox"/> Тариа ⇒CP11</td> <td><input type="checkbox"/> Диафрагм ⇒CP11</td> <td><input type="checkbox"/> Бусад ⇒CP25</td> </tr> <tr> <td><input type="checkbox"/> Суулгац⇒CP11</td> <td></td> <td></td> </tr> </table>			<input type="checkbox"/> Умайн гуурсан хоолойг боох ⇒CP13A	<input type="checkbox"/> Эм ⇒CP11	<input type="checkbox"/> Лаа, царцмаг ⇒CP11	<input type="checkbox"/> Эрэгтэйн үрийн сувгийг боох⇒CP25	<input type="checkbox"/> Эрэгтэй бэлгэвч ⇒CP11	<input type="checkbox"/> Хуанлийн дагуу түр тэвчих ⇒CP11A	<input type="checkbox"/> Ерөндөг⇒CP11	<input type="checkbox"/> Эмэгтэй бэлгэвч ⇒CP11	<input type="checkbox"/> Гадуур тавих ⇒CP25	<input type="checkbox"/> Тариа ⇒CP11	<input type="checkbox"/> Диафрагм ⇒CP11	<input type="checkbox"/> Бусад ⇒CP25	<input type="checkbox"/> Суулгац⇒CP11		
<input type="checkbox"/> Умайн гуурсан хоолойг боох ⇒CP13A	<input type="checkbox"/> Эм ⇒CP11	<input type="checkbox"/> Лаа, царцмаг ⇒CP11																
<input type="checkbox"/> Эрэгтэйн үрийн сувгийг боох⇒CP25	<input type="checkbox"/> Эрэгтэй бэлгэвч ⇒CP11	<input type="checkbox"/> Хуанлийн дагуу түр тэвчих ⇒CP11A																
<input type="checkbox"/> Ерөндөг⇒CP11	<input type="checkbox"/> Эмэгтэй бэлгэвч ⇒CP11	<input type="checkbox"/> Гадуур тавих ⇒CP25																
<input type="checkbox"/> Тариа ⇒CP11	<input type="checkbox"/> Диафрагм ⇒CP11	<input type="checkbox"/> Бусад ⇒CP25																
<input type="checkbox"/> Суулгац⇒CP11																		

<p>CP11</p> <p>CP11A</p>	<p>ТА ЭНЭ АРГА, ХЭРЭГСЛИЙГ АНХ ХЭРЭГЛЭЖ ЭХЛЭХДЭЭ ХААНА ХАНДСАН БЭ?</p> <p>ТА ХУАНЛИЙН АРГААР ЗОХИЦУУЛДГИЙГ ХААНААС СУДАЛЖ МЭДСЭН БЭ?</p> <p><i>“Хувийн эмнэлэг” гэж хариулсан бол тодруулж асуух:</i> ТУХАЙН ЭМНЭЛЭГ УЛААНБААТАРЫНХ УУ, АЙМАГ/ СУМЫНХ УУ? ХҮН ХЭВТҮҮЛЖ ЭМЧИЛДЭГ ҮҮ?</p>	<p>Улсын эмнэлэг Тусгай мэргэжлийн төв (Эх, нялхсын төв) 11 Нэгдсэн эмнэлэг (аймгийн төв/ дүүргийн эмнэлэг) 12 Амаржих газар 13 Сайн дурын зөвлөгөө шинжилгээний төв 14 Сумын/ өрхийн эмнэлэг 15 Багийн эмч 16 Хувийн эмнэлэг Улаанбаатарын эмнэлэг Ортой 21 Оргүй 22 Аймаг/ сумын эмнэлэг Ортой 23 Оргүй 24 Эмч 25 Эмийн сан 27 Дэлгүүр 28 Төрийн бус байгууллагын эмнэлэг 30 Бусад Хамаатан, найз 32 Эцэг, эх 33 Бусад (бичих) 96</p>	
<p>CP12</p>	<p><i>Хариулагчийн хэрэглэж буй ЖСАХ-ийг асуулт CP3-аас нягтална. Хэрэв 2, түүнээс дээш арга хэрэглэдэг бол жагсаалтын эхэнд дугуйлагдсан аргыг үндсэн арга гэж үзнэ.</i></p> <p><input type="checkbox"/> Ерөндөг ⇒ CP13 <input type="checkbox"/> Эм ⇒ CP13 <input type="checkbox"/> Диафрагм ⇒ CP18 <input type="checkbox"/> Тариа ⇒ CP13 <input type="checkbox"/> Эрэгтэй бэлгэвч ⇒ CP18 <input type="checkbox"/> Лаа, царцмаг ⇒ CP18 <input type="checkbox"/> Суулгац ⇒ CP13 <input type="checkbox"/> Эмэгтэй бэлгэвч ⇒ CP18 <input type="checkbox"/> Хуанлийн дагуу түр тэвчих ⇒ CP25</p>		
<p>CP13</p> <p>CP13A</p>	<p>ЭНЭ АРГЫГ ХЭРЭГЛЭЖ ЭХЛЭХЭД ЭРҮҮЛ МЭНДИЙН АЖИЛТАН ГАЖ НӨЛӨӨНИЙ ТАЛААР ЗӨВЛӨГӨӨ ӨГСӨН ҮҮ?</p> <p>УМАЙН ГУУРСАН ХООЛОЙГ БООЛГОСНООР ТАНД ЯМАР АСУУДАЛ ГАРЧ БОЛОХЫГ ЭМЧ ЗӨВЛӨСӨН ҮҮ?</p>	<p>Тийм 1 Үгүй 2</p>	<p>1 ⇒ CP15</p>
<p>CP14</p>	<p>ЕР НЬ ЭНЭ АРГЫН ГАЖ НӨЛӨӨНИЙ ТАЛААРХ ЗӨВЛӨГӨӨГ ЭРҮҮЛ МЭНДИЙН АЖИЛТАН ӨГСӨН ҮҮ?</p>	<p>Тийм 1 Үгүй 2</p>	<p>2 ⇒ CP16</p>
<p>CP15</p>	<p>ГАЖ НӨЛӨӨ ГАРСАН ТОХИОЛДОЛД ЮУ ХИЙХ ТАЛААР ЗӨВЛӨГӨӨ ӨГСӨН ҮҮ?</p>	<p>Тийм 1 Үгүй 2</p>	
<p>CP16</p>	<p><i>Хариулагчийн одоогийн хэрэглэж буй ЖСАХ-ийн гаж нөлөөний талаар эрүүл мэндийн ажилтан зөвлөгөө өгсөн эсэхийг асуулт CP13/CP13A-аас нягтална.</i></p> <p><input type="checkbox"/> Зөвлөгөө өгсөн (CP13/ CP13A=1) ⇒ Асуулт CP17-оос үргэлжлүүлнэ. <input type="checkbox"/> Зөвлөгөө өгөөгүй (CP13/ CP13A=2) ⇒ Асуулт CP18-д шилжинэ.</p>		
<p>CP17</p>	<p>ТА ЖИРЭМСЛЭХЭЭС СЭРГИЙЛЭХ ӨӨР АРГЫН ТАЛААР ЭРҮҮЛ МЭНДИЙН АЖИЛТАНТАЙ ЯРИЛЦСАН УУ?</p>	<p>Тийм 1 Үгүй 2</p>	<p>1 ⇒ CP20 2 ⇒ CP19</p>
<p>CP18</p>	<p>(CP10-Т ТЭМДЭГЛЭСЭН АРГА) АРГЫГ (CP4 ЭСВЭЛ CP11-Т ТЭМДЭГЛЭСЭН ГАЗАР)-ААС СОНГОХДОО ӨӨР АРГЫН ТАЛААР ЯРИЛЦСАН УУ?</p>	<p>Тийм 1 Үгүй 2</p>	<p>1 ⇒ CP20</p>
<p>CP19</p>	<p>ТА ЕР НЬ ЭРҮҮЛ МЭНДИЙН АЖИЛТАНТАЙ ЖИРЭМСЛЭХЭЭС СЭРГИЙЛЭХ ӨӨР АРГЫН ТАЛААР ЯРИЛЦСАН УУ?</p>	<p>Тийм 1 Үгүй 2</p>	
<p>CP20</p>	<p><i>Хариулагчийн хэрэглэж буй ЖСАХ-ийг асуулт CP3-аас нягтална. Хэрэв 2, түүнээс дээш арга хэрэглэдэг бол жагсаалтын эхэнд дугуйлагдсан аргыг үндсэн арга гэж үзнэ.</i></p> <p><input type="checkbox"/> Умайн гуурсан хоолойг боох ⇒ CP25 <input type="checkbox"/> Суулгац ⇒ CP21 <input type="checkbox"/> Диафрагм ⇒ CP21 <input type="checkbox"/> Ерөндөг ⇒ CP21 <input type="checkbox"/> Эм ⇒ CP21 <input type="checkbox"/> Лаа, царцмаг ⇒ CP21 <input type="checkbox"/> Тариа ⇒ CP21 <input type="checkbox"/> Бэлгэвч ⇒ CP21</p>		

<p>CP21</p>	<p>ХЭРЭГЛЭЖ БАЙГАА АРГА, ХЭРЭГСЛЭЭ ХАМГИЙН СҮҮЛД ХААНА/ХЭНД ХАНДАЖ АВСАН/ХИЙЛГЭСЭН БЭ?</p> <p><i>“Хувийн эмнэлэг” гэж хариулсан бол тодруулж асуух:</i> ТУХАЙН ЭМНЭЛЭГ УЛААНБААТАРЫНХ УУ, АЙМАГ/ СУМЫНХ УУ? ХҮН ХЭВТҮҮЛЖ ЭМЧИЛДЭГ ҮҮ?</p>	<p>Улсын эмнэлэг Төрөлжсөн нарийн мэргэжлийн төв (Эх, нялхсын төв) 11 Нэгдсэн эмнэлэг (аймгийн төв/ дүүргийн эмнэлэг)12 Амаржих газар13 Сайн дурын зөвлөгөө шинжилгээний төв14 Сумын/ өрхийн эмнэлэг15 Багийн эмч16</p> <p>Хувийн эмнэлэг Улаанбаатарын эмнэлэг Ортой21 Оргүй22</p> <p>Аймаг/ сумын эмнэлэг Ортой23 Оргүй24 Эмч25 Эмийн сан27 Дэлгүүр28</p> <p>Төрийн бус байгууллагын эмнэлэг30</p> <p>Бусад Хамаатан, танил32 Эцэг, эх33</p> <p>Бусад (бичих) 96</p>	
<p>CP21A</p>	<p>Хариулагч жирэмслэхээс сэргийлэх ямар нэг арга, хэрэгсэл хэрэглэж байгаа эсэхийг асуулт CP2-оос нягтална.</p> <p><input type="checkbox"/> ЖСАХ хэрэглэж байгаа (CP2=1) ⇒ Асуулт CP25-д шилжинэ.</p> <p><input type="checkbox"/> ЖСАХ хэрэглээгүй (CP2=2) ⇒ Асуулт CP21B-ээс үргэлжлүүлнэ.</p>		
<p>CP21B</p>	<p>Хариулагч жирэмсэн эсэхийг бүлэг АВ-ийн асуулт CP1-ээс нягтална.</p> <p><input type="checkbox"/> Жирэмсэн (CP1=1) ⇒ Асуулт CP23-д шилжинэ.</p> <p><input type="checkbox"/> Жирэмсэн биш, итгэлгүй (CP1=2, 3) ⇒ Асуулт CP22-оос үргэлжлүүлнэ.</p>		

<p>CP22</p>	<p>ТА ЖИРЭМСЛЭХГҮЙН ТУЛД ЯАГААД ЖСАХ ХЭРЭГЛЭХГҮЙ БАЙГАА ВЭ?</p> <p><i>Тодруулж асуух:</i> ӨӨР ЯМАР ШАЛТГААН БАЙНА ВЭ?</p> <p><i>“Жирэмслэхгүй байгаа” гэж хариулсан бол тодруулж асуух:</i> ТА ХЭДИЙ ХУГАЦААНД ЖИРЭМСЛЭХИЙГ ОРОЛДОЖ БАЙГАА ВЭ?</p>	<p>Гэрлээгүй Y</p> <p>ТӨРӨЛТТЭЙ ХОЛБООТОЙ ШАЛТГААН</p> <p>Бэлгийн хавьталд тогтмол ордоггүй/ Бэлгийн хавьталд орж байгаагүй A Цэвэршсэн B Сарын тэмдэг ирж байгаагүй C Умайгаа авахуулсан D 2, түүнээс дээш жил жирэмслэхийг оролдож байгаа боловч үр дүнгүй E Сүүлийн төрөлтөөс хойш сарын тэмдэг ирээгүй F Хүүхдээ хөхүүлж байгаа G Нас ахисан H Хүүхэд төрүүлэхийг хүсч байгаа I</p> <p>ЭСЭРГҮҮЦЭЛ</p> <p>Өөрөө эсэргүүцдэг J Нөхөр/ хамтран амьдрагч эсэргүүцдэг K Бусад хүмүүс эсэргүүцдэг L Ёс заншил/ шашинд харш M</p> <p>ОЙЛГОЛТ ДУТМАГ</p> <p>ЖСАХ-ийн талаар мэдэхгүй N Хаанаас олж авахаа мэддэггүй O</p> <p>АРГА, ХЭРЭГСЭЛТЭЙ ХОЛБООТОЙ ШАЛТГААН</p> <p>Эрүүл мэндэд тохирохгүй P Сөрөг нөлөөтэй Q Олж авахад хүндрэлтэй/ хэтэрхий хол R Хэрэглэхийг хүссэн арга олддоггүй S Ямар ч арга олддоггүй T Зардал ихтэй/ үнэтэй болсон U Хэрэглэхэд төвөгтэй V Жин нэмэгддэг/ турдаг W</p> <p>Бусад (бичих) _____ X</p> <p>Мэдэхгүй Z</p>	
<p>CP23</p>	<p>ТА ЦААШИД ЖСАХ ХЭРЭГЛЭХ ҮҮ?</p>	<p>Тийм 1 Үгүй 2 Мэдэхгүй 8</p>	<p>2⇒CP25 8⇒CP25</p>
<p>CP24</p>	<p>ТА ЯМАР АРГА, ХЭРЭГСЭЛ ГОЛЧЛОН ХЭРЭГЛЭХ ВЭ?</p>	<p>Умайн гуурсан хоолойг боох 01 Эрэгтэйн үрийн сувгийг боох 02 Ерөндөг 03 Тариа 04 Суулгац 05 Эм уух 06 Эрэгтэй бэлгэвч 07 Эмэгтэй бэлгэвч 08 Диафрагм 09 Лаа, царцмаг 10 Хуанлийн дагуу түр тэвчих 12 Гадуур тавих 13</p> <p>Бусад (бичих) _____ 96</p>	
<p>CP25</p>	<p>ТА ЖИРЭМСЛЭХЭЭС СЭРГИЙЛЭХ ОРЧИН ҮЕИЙН АРГА, ХЭРЭГСИЙГ ҮНЭ ТӨЛБӨРГҮЙГЭЭР ТАРААДАГ, ҮЙЛЧИЛГЭЭ ҮЗҮҮЛДЭГ ГЭДГИЙГ МЭДЭХ ҮҮ?</p>	<p>Тийм 1 Үгүй 2</p>	

CP26	ТА СҮҮЛИЙН 1 САРД ДАРААХ МЭДЭЭЛЛИЙН ХЭРЭГСЛЭЭР ГЭР БҮЛ ТӨЛӨВЛӨЛТИЙН ТАЛААР МЭДЭЭЛЭЛ АВСАН УУ? [A] РАДИО [B] ТЕЛЕВИЗ [C] ИНТЕРНЕТ [D] ХЭВЛЭМЭЛ СОНИН, СЭТГҮҮЛ, НОМ [E] ЗУРАГТ ХУУДАС	<table style="width: 100%; border-collapse: collapse;"> <thead> <tr> <th style="width: 80%;"></th> <th style="width: 10%; text-align: center;">Тийм</th> <th style="width: 10%; text-align: center;">Үгүй</th> </tr> </thead> <tbody> <tr> <td>Радио.....</td> <td style="text-align: center;">1</td> <td style="text-align: center;">2</td> </tr> <tr> <td>Телевиз.....</td> <td style="text-align: center;">1</td> <td style="text-align: center;">2</td> </tr> <tr> <td>Интернет.....</td> <td style="text-align: center;">1</td> <td style="text-align: center;">2</td> </tr> <tr> <td>Хэвлэмэл сонин, сэтгүүл, ном.....</td> <td style="text-align: center;">1</td> <td style="text-align: center;">2</td> </tr> <tr> <td>Зурагт хуудас.....</td> <td style="text-align: center;">1</td> <td style="text-align: center;">2</td> </tr> </tbody> </table>		Тийм	Үгүй	Радио.....	1	2	Телевиз.....	1	2	Интернет.....	1	2	Хэвлэмэл сонин, сэтгүүл, ном.....	1	2	Зурагт хуудас.....	1	2	
	Тийм	Үгүй																			
Радио.....	1	2																			
Телевиз.....	1	2																			
Интернет.....	1	2																			
Хэвлэмэл сонин, сэтгүүл, ном.....	1	2																			
Зурагт хуудас.....	1	2																			
CP27	<p><i>Хариулагч нөхөр/ хамтран амьдрагчтай эсэхийг бүлэг МА1-ээс нягтална.</i></p> <p><input type="checkbox"/> Нөхөр/ хамтран амьдрагчтай (МА1=1, 2) ⇒ Асуулт CP28-аас үргэлжлүүлнэ.</p> <p><input type="checkbox"/> Нөхөр/ хамтран амьдрагчгүй (МА1=3) ⇒ Асуулт CP30-д шилжинэ.</p>																				
CP28	ТА НӨХӨР/ ХАМТРАН АМЬДРАГЧТАЙГАА ДАРААХ СЭДВЭЭР ЯРИЛЦАЖ БАЙСАН УУ? [A] ГЭР БҮЛ ТӨЛӨВЛӨЛТ [B] ЖСАХ [C] БЗДХ, ХДХВ/ДОХ [D] ЖИРЭМСЛЭЛТ, ТӨРӨЛТ	<table style="width: 100%; border-collapse: collapse;"> <thead> <tr> <th style="width: 80%;"></th> <th style="width: 10%; text-align: center;">Тийм</th> <th style="width: 10%; text-align: center;">Үгүй</th> </tr> </thead> <tbody> <tr> <td>Гэр бүл төлөвлөлт.....</td> <td style="text-align: center;">1</td> <td style="text-align: center;">2</td> </tr> <tr> <td>ЖСАХ.....</td> <td style="text-align: center;">1</td> <td style="text-align: center;">2</td> </tr> <tr> <td>БЗДХ, ХДХВ/ДОХ.....</td> <td style="text-align: center;">1</td> <td style="text-align: center;">2</td> </tr> <tr> <td>Жирэмслэлт, төрөлт.....</td> <td style="text-align: center;">1</td> <td style="text-align: center;">2</td> </tr> </tbody> </table>		Тийм	Үгүй	Гэр бүл төлөвлөлт.....	1	2	ЖСАХ.....	1	2	БЗДХ, ХДХВ/ДОХ.....	1	2	Жирэмслэлт, төрөлт.....	1	2				
	Тийм	Үгүй																			
Гэр бүл төлөвлөлт.....	1	2																			
ЖСАХ.....	1	2																			
БЗДХ, ХДХВ/ДОХ.....	1	2																			
Жирэмслэлт, төрөлт.....	1	2																			
CP29	ТАНЫ НӨХӨР/ ХАМТРАН АМЬДРАГЧ ХЭДЭН ХҮҮХЭДТЭЙ БОЛОХЫГ ХҮСДЭГ ВЭ? ТАНТАЙ ИЖИЛ, ТАНЫХААС ОЛОН, ЦӨӨН ТООНЫ ХҮҮХЭД ХҮСДЭГ ҮҮ?	<table style="width: 100%; border-collapse: collapse;"> <tbody> <tr> <td>Ижил.....</td> <td style="text-align: center;">1</td> </tr> <tr> <td>Олон.....</td> <td style="text-align: center;">2</td> </tr> <tr> <td>Цөөн.....</td> <td style="text-align: center;">3</td> </tr> <tr> <td>Ярилцаж байгаагүй/ Мэдэхгүй.....</td> <td style="text-align: center;">8</td> </tr> </tbody> </table>	Ижил.....	1	Олон.....	2	Цөөн.....	3	Ярилцаж байгаагүй/ Мэдэхгүй.....	8											
Ижил.....	1																				
Олон.....	2																				
Цөөн.....	3																				
Ярилцаж байгаагүй/ Мэдэхгүй.....	8																				
CP30	ТА САРЫН ТЭМДГИЙН МӨЧЛӨГ ХООРОНД ЖИРЭМСЛЭХ МАГАДЛАЛ ИХТЭЙ ӨДРҮҮД БАЙДГИЙГ МЭДЭХ ҮҮ?	<table style="width: 100%; border-collapse: collapse;"> <tbody> <tr> <td>Тийм.....</td> <td style="text-align: center;">1</td> </tr> <tr> <td>Үгүй.....</td> <td style="text-align: center;">2</td> </tr> </tbody> </table>	Тийм.....	1	Үгүй.....	2	2⇒Дараагийн бүлэг														
Тийм.....	1																				
Үгүй.....	2																				
CP31	ТА САРЫН ТЭМДГИЙН МӨЧЛӨГИЙН АЛЬ ҮЕД ЖИРЭМСЛЭХ МАГАДЛАЛ ИХТЭЙ БАЙДАГ ГЭЖ БОДДОГ ВЭ?	<table style="width: 100%; border-collapse: collapse;"> <tbody> <tr> <td>Сарын тэмдэг ирэхийн өмнөх долоо хоног.....</td> <td style="text-align: center;">1</td> </tr> <tr> <td>Сарын тэмдгийн үед.....</td> <td style="text-align: center;">2</td> </tr> <tr> <td>Сарын тэмдэг ирж дууссаны дараах долоо хоног.....</td> <td style="text-align: center;">3</td> </tr> <tr> <td>Сарын тэмдэг ирж дууссаны дараах 2 дахь долоо хоног.....</td> <td style="text-align: center;">4</td> </tr> <tr> <td>Бусад (бичих).....</td> <td style="text-align: center;">6</td> </tr> <tr> <td>Мэдэхгүй.....</td> <td style="text-align: center;">8</td> </tr> </tbody> </table>	Сарын тэмдэг ирэхийн өмнөх долоо хоног.....	1	Сарын тэмдгийн үед.....	2	Сарын тэмдэг ирж дууссаны дараах долоо хоног.....	3	Сарын тэмдэг ирж дууссаны дараах 2 дахь долоо хоног.....	4	Бусад (бичих).....	6	Мэдэхгүй.....	8							
Сарын тэмдэг ирэхийн өмнөх долоо хоног.....	1																				
Сарын тэмдгийн үед.....	2																				
Сарын тэмдэг ирж дууссаны дараах долоо хоног.....	3																				
Сарын тэмдэг ирж дууссаны дараах 2 дахь долоо хоног.....	4																				
Бусад (бичих).....	6																				
Мэдэхгүй.....	8																				

14. ТӨРӨЛТИЙН ТӨСӨӨЛӨЛ		UN
UN1	<i>Хариулагч жирэмсэн эсэхийг бүлэг АВ-ийн асуулт CP1-ээс нягтална.</i> <input type="checkbox"/> <i>Жирэмсэн (CP1=1) ⇒ Асуулт UN2-оос үргэлжлүүлнэ.</i> <input type="checkbox"/> <i>Жирэмсэн биш, итгэлгүй (CP1=2, 8) ⇒ Асуулт UN5-д шилжинэ.</i>	
UN2	Би ТАНТАЙ ТАНЫ ОДООГИЙН ЖИРЭМСЛЭЛТИЙН ТАЛААР ЯРИЛЦЪЯ. ТА ЭНЭ ЖИРЭМСЛЭЛТИЙГ ХҮСЧ БАЙСАН УУ?	Тийм 1 Үгүй 2 1⇒UN4
UN3	ТА АРАЙ ХОЖИМ ХҮҮХЭД ТӨРҮҮЛЭХИЙГ ХҮСЧ БАЙСАН УУ, ЕР НЬ/ ДАХИН ХҮҮХЭД ТӨРҮҮЛЭХ ХҮСЭЛГҮЙ БАЙСАН УУ?	Арай хожим 1 Хүсээгүй 2
UN4	Би ТАНААС ИРЭЭДҮЙН ТАЛААР ХЭДЭН АСУУЛТ АСУУЯ. ТА ХҮҮХДЭЭ ТӨРҮҮЛЭЭД ДАХИН ХҮҮХЭД ТӨРҮҮЛЭХ БОДОЛТОЙ БАЙНА УУ?	Тийм 1 Үгүй 2 Шийдээгүй/ мэдэхгүй 8 1⇒UN7 2⇒UN6A 8⇒UN8
UN5	<i>Хариулагч умайн гуурсан хоолойгоо боолгосон эсэхийг асуулт CP3-аас нягтална.</i> <input type="checkbox"/> <i>Умайн гуурсан хоолойгоо боолгосон (CP3=A) ⇒ Асуулт UN11A-д шилжинэ.</i> <input type="checkbox"/> <i>Умайн гуурсан хоолойгоо боолгоогүй (CP3<>A) ⇒ Асуулт UN6-гаас үргэлжлүүлнэ.</i>	
UN6	Би ТАНААС ИРЭЭДҮЙН ТАЛААР ХЭДЭН АСУУЛТ АСУУЯ. ТА ХҮҮХЭД ТӨРҮҮЛЭХ БОДОЛТОЙ БАЙГАА ЮУ?	Тийм 1 Үгүй 2 Шийдээгүй/ мэдэхгүй 8 1⇒UN6B 8⇒UN8
UN6A	ТАНД ХҮҮХЭД ТӨРҮҮЛЭХГҮЙ БАЙХ ЯМАР ГОЛ ШАЛТГААН БАЙНА ВЭ?	Олон хүүхэдтэй 01 Нас ахисан 02 Эрүүл мэнд тааруу 03 Тэжээх, өсгөхөд хэцүү 04 Ажил ихтэй, цаг зав муу 05 Хүүхдийн тоо болсон 06 Жирэмслэхгүй байгаа 07 Бусад (бичих) 96 01⇒UN8 02⇒UN8 03⇒UN8 04⇒UN8 05⇒UN8 06⇒UN8 07⇒UN8 96⇒UN8
UN6B	ТА ХЭДЭН ХҮҮХЭД ТӨРҮҮЛЭХ БОДОЛТОЙ БАЙНА ВЭ?	Хүүхдийн тоо _ _
UN6C	ТА ЯАГААД ХҮҮХЭД ТӨРҮҮЛЬЕ ГЭЖ БОДОЖ БАЙНА ВЭ?	Хүүхэдгүй 1 Цөөн хүүхэдтэй 2 Хүү/ охин аль нэг нь байхгүй 3 Уламжлал, ёс заншил 4 Нөхөр олон хүүхэдтэй болохыг хүсдэг 5 Бусад (бичих) 6
UN7	ТА ХЭДИЙ ХУГАЦААНЫ ДАРАА ХҮҮХЭД ТӨРҮҮЛЭХ БОДОЛТОЙ БАЙГАА ВЭ? <i>Эмэгтэйн хариулснаар нөхнө.</i>	Сар 1 _ _ Жил 2 _ _ Удахгүй 993 Жирэмслэхгүй байгаа 994 Гэрлэсний дараа 995 Бусад (бичих) 996 Мэдэхгүй 998

UN8	<p>Хариулагч жирэмсэн эсэхийг бүлэг АВ-ийн асуулт CP1-ээс нягтална.</p> <p><input type="checkbox"/> Жирэмсэн (CP1=1) ⇨ Асуулт UN11A-д шилжинэ.</p> <p><input type="checkbox"/> Жирэмсэн биш, итгэлгүй (CP1=2, 8) ⇨ Асуулт UN9-өөс үргэлжлүүлнэ.</p>		
UN9	<p>Хариулагч жирэмслэхээс сэргийлэх ямар нэг арга, хэрэгсэл хэрэглэж байгаа эсэхийг асуулт CP2-оос нягтална.</p> <p><input type="checkbox"/> ЖСАХ хэрэглэж байгаа (CP2=1) ⇨ Асуулт UN11A-д шилжинэ.</p> <p><input type="checkbox"/> ЖСАХ хэрэглээгүй (CP2=2) ⇨ Асуулт UN9A-аас үргэлжлүүлнэ.</p>		
UN9A	<p>Хариулагч төрөлттэй холбоотой шалтгаанаар жирэмслэхээс сэргийлэх ямар нэг арга, хэрэгсэл хэрэглэхгүй байгаа эсэхийг асуулт CP22-оос нягтална.</p> <p><input type="checkbox"/> Төрөлттэй холбоотой шалтгаанаар ЖСАХ хэрэглэхгүй байгаа (CP22=A, B, C, D, E, F, G, H) ⇨ Асуулт UN11A-д шилжинэ.</p> <p><input type="checkbox"/> Бусад шалтгаанаар ЖСАХ хэрэглэхгүй байгаа ⇨ Асуулт UN10-аас үргэлжлүүлнэ.</p>		
UN10	<p>ТА ӨӨРИЙГӨӨ ЖИРЭМСЛЭХ БОЛОМЖТОЙ ГЭЖ БОДОЖ БАЙНА УУ?</p>	<p>Тийм 1</p> <p>Үгүй 2</p> <p>Мэдэхгүй 8</p>	<p>1⇨UN11A</p> <p>8⇨UN11A</p>
UN11	<p>ТА ЯМАР ШАЛТГААНЫ УЛМААС ӨӨРИЙГӨӨ ЖИРЭМСЛЭХ БОЛОМЖГҮЙ ГЭЖ БОДОЖ БАЙНА ВЭ?</p> <p><i>“Жирэмслэхгүй байгаа” гэж хариулсан бол тодруулж асуух:</i></p> <p>ТА ХЭДИЙ ХУГАЦААНД ЖИРЭМСЛЭХИЙГ ОРОЛДОЖ БАЙГАА ВЭ?</p>	<p>Бэлгийн хавьталд тогтмол ордоггүй/ бэлгийн хавьталд орж байгаагүй A</p> <p>Цэвэршсэн B</p> <p>Сарын тэмдэг ирж байгаагүй C</p> <p>Умайгаа авахуулсан D</p> <p>2, түүнээс дээш жил жирэмслэхийг оролдож байгаа боловч үр дүнгүй E</p> <p>Хүүхдээ төрүүлсний дараа сарын тэмдэг дахин ирээгүй байгаа F</p> <p>Хүүхдээ хөхүүлж байгаа G</p> <p>Нас ахисан H</p> <p>Бусад (бичих) X</p> <p>Мэдэхгүй Z</p>	
UN11A	<p>Хариулагч хүүхэдтэй эсэхийг CM1, CM4, CM6-аас нягтална.</p> <p><input type="checkbox"/> Хүүхэдтэй (CM1=1 ба (CM4=1 эсвэл CM6=1)) ⇨ Асуулт UN11B-ээс үргэлжлүүлнэ.</p> <p><input type="checkbox"/> Хүүхэдгүй ((CM1=2) эсвэл (CM1=1 ба (CM4=2 ба CM6=2)) ⇨ Асуулт UN11C-д шилжинэ.</p>		
UN11B	<p>ХЭРЭВ ТА ӨӨРИЙГӨӨ ХҮҮХЭД ТӨРҮҮЛЭЭГҮЙ НАСАНДАА ЭРГЭЖ ОЧЛОО ГЭЖ ТӨСӨӨЛБӨЛ ХЭДЭН ХҮҮХЭД ТӨРҮҮЛЭХИЙГ ХҮСЭХ БАЙСАН БЭ?</p>	<p>Огт хүүхэд хүсэхгүй/ хүсдэггүй 00</p> <p>Хүсч буй хүүхдийн тоо ____</p>	
UN11C	<p>ТА ХЭДЭН ХҮҮХЭД ТӨРҮҮЛЭХИЙГ ХҮСДЭГ ВЭ?</p>	<p>Бусад (бичих) 96</p>	
UN12A	<p>ТАНЫГ АНХ ХЭДЭН НАСТАЙ БАЙХАД САРЫН ТЭМДЭГ ЧИНЬ ИРСЭН БЭ?</p>	<p>Нас ____</p> <p>Сарын тэмдэг ирээгүй 96</p>	<p>96⇨Дараагийн бүлэг</p>
UN13	<p>ТАНЫ САРЫН ТЭМДЭГ ХАМГИЙН СҮҮЛД ХЭЗЭЭ ИРСЭН БЭ?</p> <p><i>Эмэгтэйн хариулснаар нөхнө.</i></p>	<p>Хоногийн өмнө 1 ____</p> <p>Долоо хоногийн өмнө 2 ____</p> <p>Сарын өмнө 3 ____</p> <p>Жилийн өмнө 4 ____</p> <p>Цэвэршсэн/ умайгаа авахуулсан 994</p> <p>Сүүлийн төрөлтийн өмнө 995</p>	

15. БЭЛГИЙН ХАРЬЦААНЫ ТӨЛӨВШИЛ		SB
<p><i>Ойр тойронд хариулагчаас өөр хүн байгаа эсэхийг нягтална.</i> <i>Ярилцлагыг үргэлжлүүлэхээс өмнө ганцаарчилсан орчныг бүрдүүлнэ.</i></p>		
<p>SB1</p> <p>ТАНТАЙ ХҮНИЙ АМЬДРАЛЫН НУУЦЛАГ НАНДИН АСУУДЛЫН НЭГ БОЛОХ БЭЛГИЙН ХАРЬЦААНЫ ТАЛААР ИЛЭН ДАЛАНГУЙ ЯРИЛЦЪЯ.</p> <p>ТАНЫ ӨГСӨН МЭДЭЭЛЛИЙН НУУЦЫГ ЧАНДЛАН ХАДГАЛАХ БОЛНО.</p> <p>ТА ХАМГИЙН АНХ ХЭДЭН НАСТАЙДАА БЭЛГИЙН ХАВЬТАЛД ОРСОН БЭ?</p>	<p>Бэлгийн хавьталд орж байгаагүй 00</p> <p>Нас _____</p> <p>Анхны нөхөр/ хамтран амьдрагчтайгаа хамт амьдарч эхлэх үеэсээ..... 95</p>	<p>00⇒Дараагийн бүлэг</p>
<p>SB2</p> <p>ТА ХАМГИЙН АНХ БЭЛГИЙН ХАВЬТАЛД ОРОХДОО БЭЛГЭВЧ ХЭРЭГЛЭСЭН ҮҮ?</p>	<p>Тийм..... 1</p> <p>Үгүй 2</p> <p>Мэдэхгүй/ санахгүй..... 8</p>	
<p>SB3</p> <p>ТА ХАМГИЙН СҮҮЛД ХЭЗЭЭ БЭЛГИЙН ХАВЬТАЛД ОРСОН БЭ?</p> <p><i>Хугацаа 7 хоногоос бага бол хоногоор, сараас бага бол 7 хоногоор, 12 сараас бага бол сараар тодорхойлно.</i> <i>Хэрэв 12 сараас дээш хугацаа бол жилээр тодорхойлно.</i></p>	<p>Хоногийн өмнө 1 _____</p> <p>Долоо хоногийн өмнө 2 _____</p> <p>Сарын өмнө..... 3 _____</p> <p>Жилийн өмнө 4 _____</p>	<p>4⇒ SB15</p>
<p>SB4</p> <p>ТА БЭЛГИЙН ХАВЬТАЛД ХАМГИЙН СҮҮЛД ОРОХДОО БЭЛГЭВЧ ХЭРЭГЛЭСЭН ҮҮ?</p>	<p>Тийм..... 1</p> <p>Үгүй 2</p>	
<p>SB5</p> <p>ТА ХАМГИЙН СҮҮЛД ХЭНТЭЙ БЭЛГИЙН ХАВЬТАЛД ОРСОН БЭ?</p> <p><i>Бэлгийн хавьталд орох үеийн хамаарлаар авна.</i></p> <p><i>Найз залуу бол тодруулж асуух:</i> ТА ТЭР НАЙЗ ЗАЛУУТАЙГАА ХАМТ АМЬДАРДАГ БАЙСАН УУ?</p> <p><i>Тийм бол 2-ыг, Үгүй бол 3-ыг дугуйлна.</i></p>	<p>Нөхөр 1</p> <p>Хамтран амьдрагч 2</p> <p>Найз залуу..... 3</p> <p>Тохиолдлын эрэгтэй..... 4</p> <p>Бусад (бичих) _____ 6</p>	<p>3⇒SB7</p> <p>4⇒SB7</p> <p>6⇒SB7</p>
<p>SB6</p> <p><i>Хариулагч нөхөр/ хамтран амьдрагчтай эсэхийг асуулт MA1-ээс нягтална.</i></p> <p><input type="checkbox"/> <i>Нөхөр/ хамтран амьдрагчтай (MA1 = 1, 2) ⇒ Асуулт SB8-д шилжинэ.</i></p> <p><input type="checkbox"/> <i>Нөхөр/ хамтран амьдрагчгүй (MA1 = 3) ⇒ Асуулт SB7-гоос үргэлжлүүлнэ.</i></p>		
<p>SB7</p> <p>ТАНЫ ХАМГИЙН СҮҮЛИЙН БЭЛГИЙН ХАВЬТАГЧ ХЭДЭН НАСТАЙ БАЙСАН БЭ?</p> <p><i>Мэдэхгүй бол тодруулж асуух:</i> ОЙРОЛЦООГООР ХЭДЭН НАСТАЙ БАЙСАН БЭ?</p>	<p>Нас _____</p> <p>Мэдэхгүй..... 98</p>	
<p>SB8</p> <p>ТА СҮҮЛИЙН 12 САРЫН ХУГАЦААНД ӨӨР ХҮНТЭЙ БЭЛГИЙН ХАВЬТАЛД ОРСОН УУ?</p>	<p>Тийм..... 1</p> <p>Үгүй 2</p>	<p>2⇒ SB15</p>
<p>SB9</p> <p>ТА ТЭР ХҮНТЭЙГЭЭ ХАМГИЙН СҮҮЛД БЭЛГИЙН ХАВЬТАЛД ОРОХДОО БЭЛГЭВЧ ХЭРЭГЛЭСЭН ҮҮ?</p>	<p>Тийм..... 1</p> <p>Үгүй 2</p>	
<p>SB10</p> <p>ТА ТЭР ХҮНТЭЙГЭЭ ЯМАР ХАМААРЛАЙ БАЙСАН БЭ?</p> <p><i>Бэлгийн хавьталд орох үеийн хамаарлаар авна.</i></p> <p><i>Найз залуу бол тодруулж асуух:</i> ТА НАЙЗ ЗАЛУУТАЙГАА ХАМТ АМЬДАРДАГ БАЙСАН УУ?</p> <p><i>Тийм бол 2-ыг, Үгүй бол 3-ыг дугуйлна.</i></p>	<p>Нөхөр 1</p> <p>Хамтран амьдрагч 2</p> <p>Найз залуу..... 3</p> <p>Тохиолдлын эрэгтэй..... 4</p> <p>Бусад (бичих) _____ 6</p>	<p>3⇒SB12</p> <p>4⇒SB12</p> <p>6⇒SB12</p>

SB11	<p><i>Хариулагчийн гэрлэлтийн байдлыг асуулт MA1 болон MA7-г нягтална.</i></p> <p><input type="checkbox"/> <i>Гэрлэсэн, хамтран амьдарч байгаа (MA1 = 1, 2) болон зөвхөн нэг удаа гэрлэж, хамтран амьдарч байсан (MA7 = 1) ⇒ Асуулт SB13-д шилжинэ.</i></p> <p><input type="checkbox"/> <i>Бусад тохиолдолд ⇒ Асуулт SB12-оос үргэлжлүүлнэ.</i></p>	
SB12	<p>ТЭР ХҮН ХЭДЭН НАСТАЙ БАЙСАН БЭ?</p> <p><i>Мэдэхгүй бол тодруулж асуух:</i> Ойролцоогоор хэдэн настай байсан бэ?</p>	<p>Нас ____</p> <p>Мэдэхгүй..... 98</p>
SB13	<p>ТА СҮҮЛИЙН 12 САРЫН ХУГАЦААНД ЭНЭ ХОЁР ХҮНЭЭС ӨӨР ХҮНТЭЙ БЭЛГИЙН ХАВЬТАЛД ОРСОН УУ?</p>	<p>Тийм..... 1</p> <p>Үгүй 2</p> <p>2⇒SB15</p>
SB14	<p>ТА СҮҮЛИЙН 12 САРЫН ХУГАЦААНД ХЭДЭН ХҮНТЭЙ БЭЛГИЙН ХАВЬТАЛД ОРСОН БЭ?</p>	<p>Тоо ____</p>
SB15	<p>ТА АМЬДРАЛЫНХАА ТУРШ ХЭДЭН ХҮНТЭЙ БЭЛГИЙН ХАВЬТАЛД ОРСОН БЭ?</p> <p><i>Хэрэв тоон бус хариулт өгвөл ойролцоо тоо авахыг оролдоно.</i></p> <p><i>Хэрэв 95, түүнээс олон бол 95-ыг бичнэ.</i></p>	<p>Тоо ____</p> <p>Мэдэхгүй..... 98</p>

16. БЗДХ, ХДХВ/ДОХ-ЫН ТАЛААРХ МЭДЛЭГ, ХАНДЛАГА			НА																
НА1	Би тантай өөр сэдвээр ярилцъя. Та ДОХ өвчний талаар сонсож, уншиж байсан уу?	Тийм1 Үгүй2	2⇒ НА30																
НА2	ДОХ-ын халдваргүй, бэлгийн үнэнч нэг хавьтагчтай байснаар ДОХ-ын вирус авах эрсдэлийг бууруулж чадах уу?	Тийм1 Үгүй2 Мэдэхгүй8																	
НА4	Бэлгийн хавьталд орох бүртээ бэлгэвч хэрэглэснээр ДОХ-ын вирус авах эрсдэлийг бууруулж чадах уу?	Тийм1 Үгүй2 Мэдэхгүй8																	
НА5	Шумууланд хазуулснаар ДОХ-ын вирус авч болох уу?	Тийм1 Үгүй2 Мэдэхгүй8																	
НА6	ДОХ-ын халдвартай хүнтэй хоол хүнсээ хувааж идэхэд ДОХ-ын вирус дамжих боломжтой юу?	Тийм1 Үгүй2 Мэдэхгүй8																	
НА7	Гаднаас нь харахад эрүүл хүн ДОХ-ын вирус тэй байж болох уу?	Тийм1 Үгүй2 Мэдэхгүй8																	
НА7А	Өөр хүний хэрэглэсэн зүү, тариураар ДОХ-ын вирус дамжих боломжтой юу?	Тийм1 Үгүй2 Мэдэхгүй8																	
НА8	Дараах тохиолдолд ДОХ-ын вирус эхээс ураг, нярайд дамжих боломжтой юу? Үүнд: [А] Жирэмсний үед [В] Төрөх үед [С] Хүүхэд хөхүүлэх үед	<table border="0"> <thead> <tr> <th></th> <th>Тийм</th> <th>Үгүй</th> <th>Мэдэхгүй</th> </tr> </thead> <tbody> <tr> <td>Жирэмсний үед</td> <td>1</td> <td>2</td> <td>8</td> </tr> <tr> <td>Төрөх үед.....</td> <td>1</td> <td>2</td> <td>8</td> </tr> <tr> <td>Хүүхэд хөхүүлэх үед.....</td> <td>1</td> <td>2</td> <td>8</td> </tr> </tbody> </table>		Тийм	Үгүй	Мэдэхгүй	Жирэмсний үед	1	2	8	Төрөх үед.....	1	2	8	Хүүхэд хөхүүлэх үед.....	1	2	8	
	Тийм	Үгүй	Мэдэхгүй																
Жирэмсний үед	1	2	8																
Төрөх үед.....	1	2	8																
Хүүхэд хөхүүлэх үед.....	1	2	8																
НА9	Таны бодлоор ДОХ-оор өвчлөөгүй боловч ДОХ-ын вирус авсан эмэгтэй багш сургуульдаа ажиллаж болох уу?	Тийм1 Үгүй2 Мэдэхгүй/ итгэлтэй биш8																	
НА10	Хэрэв мах, ногооны худалдагчийг ДОХ-ын вирус тэй гэж мэдвэл та түүнээс мах, ногоо худалдаж авах уу?	Тийм1 Үгүй2 Мэдэхгүй/ итгэлтэй биш8																	
НА11	Хэрэв танай гэр бүлийн гишүүдийн хэн нэг ДОХ-ын вирус авсан нь мэдэгдвэл та үүнийг нууцлахыг хүсэх үү?	Тийм1 Үгүй2 Мэдэхгүй/ итгэлтэй биш8																	
НА12	Хэрэв танай гэр бүлийн гишүүдийн хэн нэг нь ДОХ-оор өвчилбөл та түүнийг гэртээ асарч, сувиллахад бэлэн байна уу?	Тийм1 Үгүй2 Мэдэхгүй/ итгэлтэй биш8																	

HA13	<p>Хариулагч судалгаанаас өмнөх 2 жилд хамгийн бага хүүхдээ төрүүлсэн эсэхийг асуулт CM13-аас нягтална.</p> <p><input type="checkbox"/> Сүүлийн 2 жилд хүүхэд төрүүлсэн ⇒ Асуулт HA14-өөс үргэлжлүүлнэ.</p> <p><input type="checkbox"/> Сүүлийн 2 жилд хүүхэд төрүүлээгүй (CM13="Үгүй") ⇒ Асуулт HA24-т шилжинэ.</p>																				
HA14	<p>Хариулагч хамгийн бага хүүхдээ тээж байхдаа жирэмсний хяналтад орсон эсэхийг асуулт MN1-ээс нягтална.</p> <p><input type="checkbox"/> Жирэмсний хяналтад байсан (MN1=1) ⇒ Асуулт HA15-аас үргэлжлүүлнэ.</p> <p><input type="checkbox"/> Жирэмсний хяналтад байгаагүй (MN1=2) ⇒ Асуулт HA24-т шилжинэ.</p>																				
HA15	<p>(Нэр)-ийг тээж байхдаа жирэмсний хяналтад ороход танд дараах зөвлөгөөг өгсөн үү?</p> <table border="1" data-bbox="287 627 1276 1008"> <thead> <tr> <th></th> <th>Тийм</th> <th>Үгүй</th> <th>Мэдэхгүй</th> </tr> </thead> <tbody> <tr> <td>[A] ДОХ-ын вирус эхээс ураг, нярайд дамждаг талаар</td> <td>1</td> <td>2</td> <td>8</td> </tr> <tr> <td>[B] ДОХ-ын вирус авахаас сэргийлэх арга замуудын талаар</td> <td>1</td> <td>2</td> <td>8</td> </tr> <tr> <td>[C] ДОХ-ын шинжилгээний талаар</td> <td>1</td> <td>2</td> <td>8</td> </tr> <tr> <td>[D] ДОХ-ын шинжилгээ өгөхийг зөвлөсөн үү</td> <td>1</td> <td>2</td> <td>8</td> </tr> </tbody> </table>		Тийм	Үгүй	Мэдэхгүй	[A] ДОХ-ын вирус эхээс ураг, нярайд дамждаг талаар	1	2	8	[B] ДОХ-ын вирус авахаас сэргийлэх арга замуудын талаар	1	2	8	[C] ДОХ-ын шинжилгээний талаар	1	2	8	[D] ДОХ-ын шинжилгээ өгөхийг зөвлөсөн үү	1	2	8
	Тийм	Үгүй	Мэдэхгүй																		
[A] ДОХ-ын вирус эхээс ураг, нярайд дамждаг талаар	1	2	8																		
[B] ДОХ-ын вирус авахаас сэргийлэх арга замуудын талаар	1	2	8																		
[C] ДОХ-ын шинжилгээний талаар	1	2	8																		
[D] ДОХ-ын шинжилгээ өгөхийг зөвлөсөн үү	1	2	8																		
HA16A	<p>Хариулагч хамгийн бага хүүхдээ тээж байхдаа жирэмсний хяналтад ороход ДОХ-ын шинжилгээ өгсөн эсэхийг асуулт MN4[G]-ээс нягтална.</p> <p><input type="checkbox"/> ДОХ-ын шинжилгээ өгсөн (MN4[G]=1) ⇒ Асуулт HA17-оос үргэлжлүүлнэ.</p> <p><input type="checkbox"/> ДОХ-ын шинжилгээ өгөөгүй (MN4[G]=2) ⇒ Асуулт HA24-т шилжинэ.</p>																				
HA17	<p>Шинжилгээнийхээ хариуг хэлэх шаардлагагүй.</p> <p>Та хамгийн бага хүүхдээ тээж байхдаа өгсөн ДОХ-ын шинжилгээнийхээ хариуг авсан эсэхээ надад хэлнэ үү?</p> <table border="1" data-bbox="766 1209 1404 1344"> <tbody> <tr> <td>Тийм.....</td> <td>1</td> </tr> <tr> <td>Үгүй.....</td> <td>2</td> </tr> <tr> <td>Мэдэхгүй.....</td> <td>8</td> </tr> </tbody> </table> <p>2⇒ HA22 8⇒ HA22</p>	Тийм.....	1	Үгүй.....	2	Мэдэхгүй.....	8														
Тийм.....	1																				
Үгүй.....	2																				
Мэдэхгүй.....	8																				
HA18	<p>Шинжилгээний хариу ямар байхаас үл хамааран шинжилгээ өгсөн бүх хүнд зөвлөгөө өгөх ёстой байдаг.</p> <p>Таныг шинжилгээнийхээ хариуг авахад ямар нэг зөвлөгөө өгсөн үү?</p> <table border="1" data-bbox="766 1366 1276 1500"> <tbody> <tr> <td>Тийм.....</td> <td>1</td> </tr> <tr> <td>Үгүй.....</td> <td>2</td> </tr> <tr> <td>Мэдэхгүй.....</td> <td>8</td> </tr> </tbody> </table>	Тийм.....	1	Үгүй.....	2	Мэдэхгүй.....	8														
Тийм.....	1																				
Үгүй.....	2																				
Мэдэхгүй.....	8																				
HA22	<p>Та хамгийн бага хүүхдээ тээж байхдаа өгсөн ДОХ-ын шинжилгээнээс хойш дахин шинжилгээ өгсөн үү?</p> <table border="1" data-bbox="766 1568 1276 1635"> <tbody> <tr> <td>Тийм.....</td> <td>1</td> </tr> <tr> <td>Үгүй.....</td> <td>2</td> </tr> </tbody> </table> <p>1⇒ HA25</p>	Тийм.....	1	Үгүй.....	2																
Тийм.....	1																				
Үгүй.....	2																				
HA23	<p>Та хамгийн сүүлд хэзээ ДОХ-ын шинжилгээ өгсөн бэ?</p> <table border="1" data-bbox="766 1657 1404 1747"> <tbody> <tr> <td>12 хүртэлх сарын өмнө.....</td> <td>1</td> </tr> <tr> <td>12-23 сарын өмнө.....</td> <td>2</td> </tr> <tr> <td>2, түүнээс дээш жилийн өмнө.....</td> <td>3</td> </tr> </tbody> </table> <p>1⇒ HA30 2⇒ HA30 3⇒ HA30</p>	12 хүртэлх сарын өмнө.....	1	12-23 сарын өмнө.....	2	2, түүнээс дээш жилийн өмнө.....	3														
12 хүртэлх сарын өмнө.....	1																				
12-23 сарын өмнө.....	2																				
2, түүнээс дээш жилийн өмнө.....	3																				
HA24	<p>Шинжилгээнийхээ хариуг хэлэх шаардлагагүй.</p> <p>Та ер нь ДОХ-ын шинжилгээ өгч байсан уу?</p> <table border="1" data-bbox="766 1769 1276 1836"> <tbody> <tr> <td>Тийм.....</td> <td>1</td> </tr> <tr> <td>Үгүй.....</td> <td>2</td> </tr> </tbody> </table> <p>2⇒ HA27</p>	Тийм.....	1	Үгүй.....	2																
Тийм.....	1																				
Үгүй.....	2																				

НА25	ТА ХАМГИЙН СҮҮЛД ХЭЗЭЭ ДОХ-ЫН ШИНЖИЛГЭЭ ӨГСӨН БЭ?	12 хүртэлх сарын өмнө1 12-23 сарын өмнө2 2, түүнээс дээш жилийн өмнө3	
НА26	ШИНЖИЛГЭЭНИЙХЭЭ ХАРИУГ ХЭЛЭХ ШААРДЛАГАГҮЙ. ТА ШИНЖИЛГЭЭНИЙХЭЭ ХАРИУГ АВСАН ЭСЭХЭЭ НАДАД ХЭЛНЭ ҮҮ?	Тийм1 Үгүй2 Мэдэхгүй8	2⇒ НА30 8⇒ НА30
НА26А	ШИНЖИЛГЭЭНИЙ ХАРИУ ЯМАР БАЙХААС ҮЛ ХАМААРАН ШИНЖИЛГЭЭ ӨГСӨН БҮХ ХҮНД ЗӨВЛӨГӨӨ ӨГӨХ ЁСТОЙ БАЙДАГ. ТАНЫГ ШИНЖИЛГЭЭНИЙХЭЭ ХАРИУГ АВАХАД ЭРҮҮЛ МЭНДИЙН АЖИЛТАН ЯМАР НЭГ ЗӨВЛӨГӨӨ ӨГСӨН ҮҮ?	Тийм1 Үгүй2 Мэдэхгүй8	1⇒ НА30 2⇒ НА30 8⇒ НА30
НА27	ТА ДОХ-ЫН ШИНЖИЛГЭЭ ӨГЧ БОЛОХ ГАЗРЫГ МЭДЭХ ҮҮ?	Тийм1 Үгүй2	
НА30	БИ ТАНТАЙ ӨӨР СЭДВЭЭР ЯРИЛЦЬЯ. ТА ЕР НЬ БЭЛГИЙН ЗАМААР ДАМЖДАГ, ДОХ-ООС ӨӨР ХАЛДВАРЫН ТАЛААР СОНСОЖ, УНШИЖ БАЙСАН УУ?	Тийм1 Үгүй2	2⇒ НА32
НА31	БЭЛГИЙН ЗАМААР ДАМЖИХ ХАЛДВАР БОЛОН ДОХ-ЫН ТАЛААР ИХЭВЧЛЭН ЯМАР ЭХ ҮҮСВЭРЭЭС МЭДЭЭЛЭЛ АВДАГ ВЭ? <i>Тодруулж асуух:</i> ӨӨР ЯМАР НЭГ ЭХ ҮҮСВЭР БАЙНА УУ?	Эцэг, эх/ төрөл садан А Нөхөр/ хамтран амьдрагч В Найз нөхөр/ үе тэнгийнхэн С Хамт ажиллагч D Арьс өнгөний эмч E Эрүүл мэндийн ажилтан F Шашны байгууллага G Багш H Нийгмийн ажилтан, сайн дурынхан I Зурагт хуудас, мэдээллийн самбар J Сонин, сэтгүүл, ном K Радио L Телевиз M Интернет N Бусад (бичих) X	
НА32	<i>Хариулагч бэлгийн хавьталд орсон эсэхийг асуулт SB1-ээс нягтална.</i> <input type="checkbox"/> Бэлгийн хавьталд орсон (SB1<>00) ⇒ Асуулт НА33-аас үргэлжлүүлнэ. <input type="checkbox"/> Бэлгийн хавьталд ороогүй (SB1=00) ⇒ Асуулт НА43-т шилжинэ.		
НА33	<i>Бэлгийн замаар дамждаг ДОХ-оос өөр халдварын талаар сонсож, уншиж байсан эсэхийг НА30-аас нягтална.</i> <input type="checkbox"/> ДОХ-оос өөр халдварын талаар сонссон (НА30=1) ⇒ Асуулт НА34-өөс үргэлжлүүлнэ. <input type="checkbox"/> ДОХ-оос өөр халдварын талаар сонсоогүй (НА30=2) ⇒ Асуулт НА35-д шилжинэ.		
НА34	СҮҮЛИЙН 12 САРЫН ХУГАЦААНД БЭЛГИЙН ЗАМААР ДАМЖДАГ ЯМАР НЭГЭН ӨВЧИН, ХАЛДВАР АВСАН УУ?	Тийм1 Үгүй2 Мэдэхгүй8	
НА35	ЗАРИМ ТОХИОЛДОЛД ҮТРЭЭНЭЭС ЭВГҮЙ ҮНЭРТЭЙ, ХЭВИЙН БУС ЯЛГАДАС ГАРДАГ. СҮҮЛИЙН 12 САРД ТАНД ИЙМ ШИНЖ ТЭМДЭГ ИЛЭРСЭН ҮҮ?	Тийм1 Үгүй2 Мэдэхгүй8	
НА36	ЗАРИМ ТОХИОЛДОЛД БЭЛЭГ ЭРХТЭН ДЭЭР ЯМАР НЭГЭН ЦЭВРҮҮ, ЯР, ШАРХ, ҮҮ ГАРДАГ. СҮҮЛИЙН 12 САРД ТАНД ИЙМ ШИНЖ ТЭМДЭГ ИЛЭРСЭН ҮҮ?	Тийм1 Үгүй2 Мэдэхгүй8	

НА37	<p>Асуулт НА34, НА35, НА36-г нягтална.</p> <p><input type="checkbox"/> Ядаж нэг “ТИЙМ” бол (НА34=1 эсвэл НА35=1 эсвэл НА36=1) ⇒ Асуулт НА38-аас үргэлжлүүлнэ.</p> <p><input type="checkbox"/> Алинд нь ч “ТИЙМ” байхгүй бол (НА34=2, 3 ба НА35=2, 3 ба НА36=2, 3) ⇒ Асуулт НА43-т шилжинэ.</p>		
НА38	<p>ТА ЕР НЬ БЭЛГИЙН ЗАМААР ДАМЖИХ ХАЛДВАРЫН ШИНЖИЛГЭЭ ӨГЧ БАЙСАН УУ?</p>	<p>Тийм 1</p> <p>Үгүй 2</p> <p>Хариулаагүй 8</p>	<p>2⇒ НА40</p> <p>8⇒ НА40</p>
НА39	<p>ТА СҮҮЛИЙН 12 САРЫН ХУГАЦААНД БЭЛГИЙН ЗАМААР ДАМЖИХ ХАЛДВАРЫН ШИНЖИЛГЭЭ ӨГСӨН ҮҮ?</p>	<p>Тийм 1</p> <p>Үгүй 2</p>	
НА40	<p>ТА БЭЛГИЙН ЗАМААР ДАМЖИХ ХАЛДВАРЫН ЭМЧИЛГЭЭ ХИЙЛГЭЖ БАЙСАН УУ?</p>	<p>Тийм 1</p> <p>Үгүй 2</p> <p>Хариулаагүй 8</p>	<p>2⇒ НА43</p> <p>8⇒ НА43</p>
НА41	<p>ТА СҮҮЛИЙН 12 САРЫН ХУГАЦААНД БЭЛГИЙН ЗАМААР ДАМЖИХ ХАЛДВАРЫН ЭМЧИЛГЭЭ ХИЙЛГЭСЭН ҮҮ?</p>	<p>Тийм 1</p> <p>Үгүй 2</p>	<p>2⇒ НА43</p>
НА42	<p>ТА ХААНА ХАНДСАН БЭ?</p> <p><i>Тодруулж асуух:</i> ӨӨР ХААНА ХАНДСАН БЭ?</p> <p><i>“Хувийн эмнэлэг” гэж хариулсан бол тодруулж асуух:</i> ТУХАЙН ЭМНЭЛЭГ УЛААНБААТАРЫНХ УУ, АЙМАГ/ СУМЫНХ УУ? ХҮН ХЭВТҮҮЛЖ ЭМЧИЛДЭГ ҮҮ?</p>	<p>Улсын эмнэлэг Тусгай мэргэжлийн төв (Халдвартын эмнэлэг, Эх, нялхсын төв) A</p> <p>Нэгдсэн эмнэлэг (аймгийн төв/ дүүргийн эмнэлэг) B</p> <p>Амаржих газар C</p> <p>Сайн дурын зөвлөгөө, шинжилгээний төв D</p> <p>Сумын/ өрхийн эмнэлэг E</p> <p>Багийн эмч F</p> <p>Хувийн эмнэлэг Улаанбаатарын эмнэлэг Ортой G</p> <p>Оргүй H</p> <p>Аймаг/ сумын эмнэлэг Ортой I</p> <p>Оргүй J</p> <p>Эмч K</p> <p>Эмийн сан L</p> <p>Төрийн бус байгууллагын эмнэлэг N</p> <p>Бусад Хамаатан, танил P</p> <p>Бусад (бичих) X</p>	
НА43	<p>ТАНЫ БОДЛООР БЭЛГИЙН ЗАМААР ДАМЖИХ ХАЛДВАРААС СЭРГИЙЛЭХ БОЛОМЖТОЙ ЮУ?</p>	<p>Тийм 1</p> <p>Үгүй 2</p> <p>Мэдэхгүй 8</p>	<p>2⇒ Дараагийн бүлэг</p> <p>8⇒ Дараагийн бүлэг</p>
НА44	<p>БЭЛГИЙН ЗАМААР ДАМЖИХ ХАЛДВАРААС СЭРГИЙЛЭХ ЯМАР БОЛОМЖ БАЙДАГ ВЭ?</p> <p><i>Тодруулж асуух:</i> ӨӨР ЯМАР БОЛОМЖ БАЙДАГ ВЭ?</p> <p><i>Хариулт бүрийг дугуйлна.</i></p>	<p>Бэлгийн хавьтлыг тэвчих A</p> <p>Бэлгийн хавьталд орох бүртээ бэлгэвч хэрэглэх B</p> <p>Халдваргүй зөвхөн нэг хавьтагчтай байх C</p> <p>Биеэ үнэлэгчтэй бэлгийн хавьталд орохоос татгалзах D</p> <p>Цус сэлбүүлэхээс татгалзах E</p> <p>Зөвхөн нэг удаагийн зүү, тариур хэрэглэх F</p> <p>Бусад (бичих) X</p> <p>Мэдэхгүй Z</p>	

17. УМАЙН ХҮЗҮҮНИЙ ХОРТ ХАВДРЫН ТАЛААРХ МЭДЛЭГ			СС
СС1	ТА ЭРҮҮЛ МЭНДИЙН УРЬДЧИЛАН СЭРГИЙЛЭХ ҮЗЛЭГТ ХАМРАГДДАГ УУ?	Тийм..... 1 Үгүй 2	2⇒СС3
СС2	ЯМАР ДАВТАМЖТАЙ ХАМРАГДДАГ ВЭ?	Улиралд нэг..... 1 Жилд нэг..... 2 Хоёр жилд нэг 3 Өвдсөн үедээ 4 Бусад (бичих) 6	
СС3	ТА УМАЙН ХҮЗҮҮНИЙ ХОРТ ХАВДРЫН ТАЛААР СОНСОЖ, УНШИЖ БАЙСАН УУ?	Тийм..... 1 Үгүй 2	2⇒Дараагийн бүлэг
СС4	ТА УМАЙН ХҮЗҮҮНИЙ ХОРТ ХАВДРЫН ТАЛААР ХЭР САЙН МЭДЭХ ВЭ?	Сайн мэднэ..... 1 Сайн мэдэхгүй..... 2	
СС5	ТА УМАЙН ХҮЗҮҮНИЙ ХОРТ ХАВДАР ЭРТ ИЛРҮҮЛЭХ ҮЗЛЭГ ХИЙЛГЭЖ БАЙСАН УУ?	Тийм..... 1 Үгүй 2	2⇒СС8
СС6	ТА УМАЙН ХҮЗҮҮНИЙ ХОРТ ХАВДАР ЭРТ ИЛРҮҮЛЭХ ҮЗЛЭГ ХААНА ХИЙЛГЭСЭН БЭ? <i>Тодруулж асуух:</i> ӨӨР ГАЗАР ХИЙЛГЭСЭН ҮҮ? <i>"Хувийн эмнэлэг" гэж хариулсан бол тодруулж асуух:</i> ТУХАЙН ЭМНЭЛЭГ УЛААНБААТАРЫНХ УУ, АЙМАГ/ СУМЫНХ УУ? ХҮН ХЭВТҮҮЛЖ ЭМЧИЛДЭГ ҮҮ?	Улсын эмнэлэг Тусгай мэргэжлийн төв (Халдвартын эмнэлэг, Эх, нялхсын төв) А Нэгдсэн эмнэлэг (аймгийн төв/ дүүргийн эмнэлэг)..... В Амаржих газар С Сумын/ өрхийн эмнэлэг..... Е Хувийн эмнэлэг Улаанбаатарын эмнэлэг Ортой G Оргүй..... H Аймаг/ сумын эмнэлэг Ортой I Оргүй..... J Төрийн бус байгууллагын эмнэлэг N Бусад (бичих) X	
СС7	ТА ХАМГИЙН СҮҮЛД ХЭЗЭЭ УМАЙН ХҮЗҮҮНИЙ ХОРТ ХАВДАР ЭРТ ИЛРҮҮЛЭХ ҮЗЛЭГ ХИЙЛГЭСЭН БЭ?	Сүүлийн 12 сард 1 12-23 сарын өмнө 2 24-35 сарын өмнө 3 3, түүнээс дээш жилийн өмнө 4	1⇒ ТА1 2⇒ ТА1 3⇒ ТА1 4⇒ ТА1
СС8	ТА ЯАГААД УМАЙН ХҮЗҮҮНИЙ ХОРТ ХАВДАР ЭРТ ИЛРҮҮЛЭХ ҮЗЛЭГ ХИЙЛГЭЭГҮЙ ВЭ?	Манай энд хийдэггүй 01 Зав чөлөө гардаггүй 02 Эмч зөвлөөгүй..... 03 Эмнэлгээс хол..... 04 Үзлэг хийлгэх шаардлагагүй..... 05 Нас тохироогүй 06 Бусад (бичих) 96 Мэдэхгүй..... 98	

18. ТАМХИ, АРХИ, СОГТУУРУУЛАХ УНДААНЫ ХЭРЭГЛЭЭ			ТА
ТА1	Би ТАНААС ТАМХИНЫ ТАЛААР ХЭДЭН АСУУЛТ АСУУЯ. ТА ЕР НЬ ТАМХИ НЭГ, ХОЁР УДАА СОРЖ ҮЗСЭН ҮҮ?	Тийм 1 Үгүй..... 2	2⇒ТА6
ТА2	ТА АНХ ХЭДЭН НАСТАЙДАА ШИРХЭГ ТАМХИЙГ БҮТНЭЭР НЬ ТАТСАН БЭ?	Хэзээ ч татаагүй..... 00 Нас ____	00⇒ТА6
ТА3	ТА ОДОО ТАМХИ ТАТАЖ БАЙГАА ЮУ?	Тийм 1 Үгүй..... 2	2⇒ТА6
ТА4	ТА СҮҮЛИЙН 24 ЦАГТ ХЭДЭН ШИРХЭГ ТАМХИ ТАТСАН БЭ?	Татсан тамхины тоо..... ____	
ТА5	ТА СҮҮЛИЙН 1 САРЫН ХЭДЭН ӨДӨРТ ТАМХИ ТАТСАН БЭ? <i>Хэрэв 10-аас цөөн өдөр бол зохих тоог өдрийн тоо хэсэгт бичнэ. Харин 10, түүнээс олон 30-аас цөөн өдөр бол 10-ыг дугуйлна. Өдөр бүр, бараг өдөр бүр бол 30-ыг дугуйлна.</i>	Өдрийн тоо 0 ____ 10, түүнээс олон, 30-аас цөөн өдөр..... 10 Өдөр бүр/ бараг өдөр бүр 30	
ТА6	ТА НАВЧИН ТАМХИ, ДҮНСЭН ТАМХИ ЗЭРЭГ БУСАД ТӨРЛИЙН ТАМХИ ТАТАЖ БАЙСАН УУ?	Тийм 1 Үгүй..... 2	2⇒ТА10
ТА7	ТА СҮҮЛИЙН 1 САРЫН ХУГАЦААНД НАВЧИН ТАМХИ, ДҮНСЭН ТАМХИ ЗЭРЭГ БУСАД ТӨРЛИЙН ТАМХИ ТАТСАН УУ?	Тийм 1 Үгүй..... 2	2⇒ТА10
ТА8	ТА ЯМАР ТАМХИ ТАТСАН БЭ? <i>Тодруулж асуух:</i> ӨӨР ЯМАР ТАМХИ ТАТСАН БЭ? <i>Хариулт бүрийг дугуйлна.</i>	Навчин тамхи А Дүнсэн тамхи (гаансаар) D Дүнсэн тамхи (ороодог)..... E Бусад (бичих) X	
ТА9	ТА СҮҮЛИЙН 1 САРЫН ХЭДЭН ӨДӨРТ НАВЧИН ТАМХИ, ДҮНСЭН ТАМХИ ЗЭРЭГ БУСАД ТӨРЛИЙН ТАМХИ ТАТСАН БЭ? <i>Хэрэв 10-аас цөөн өдөр бол зохих тоог өдрийн тоо хэсэгт бичнэ. Харин 10, түүнээс олон 30-аас цөөн өдөр бол 10-ыг дугуйлна. Өдөр бүр, бараг өдөр бүр бол 30-ыг дугуйлна.</i>	Өдрийн тоо 0 ____ 10, түүнээс олон, 30-аас цөөн өдөр..... 10 Өдөр бүр/ бараг өдөр бүр 30	
ТА10	ТА ХАМРЫН ТАМХИ, ЗАЖИЛДАГ ТАМХИ ЗЭРЭГ УТААГҮЙ ТАМХИ ХЭРЭГЛЭЖ БАЙСАН УУ?	Тийм 1 Үгүй..... 2	2 ⇒ТА14
ТА11	ТА СҮҮЛИЙН 1 САРЫН ХУГАЦААНД УТААГҮЙ ТАМХИ ХЭРЭГЛЭСЭН ҮҮ?	Тийм 1 Үгүй..... 2	2 ⇒ТА14
ТА12	ТА ЯМАР ТӨРЛИЙН УТААГҮЙ ТАМХИ ХЭРЭГЛЭСЭН БЭ? <i>Тодруулж асуух:</i> ӨӨР ЯМАР ТАМХИ ХЭРЭГЛЭСЭН БЭ? <i>Хариулт бүрийг дугуйлна.</i>	Зажилдаг тамхи..... А Хамрын тамхи В Бусад (бичих) X	
ТА13	ТА СҮҮЛИЙН 1 САРЫН ХЭДЭН ӨДӨРТ НЬ УТААГҮЙ ТАМХИ ХЭРЭГЛЭСЭН БЭ? <i>Хэрэв 10-аас цөөн өдөр бол зохих тоог өдрийн тоо хэсэгт бичнэ. Харин 10, түүнээс олон 30-аас цөөн өдөр бол 10-ыг дугуйлна. Өдөр бүр, бараг өдөр бүр бол 30-ыг дугуйлна.</i>	Өдрийн тоо 0 ____ 10, түүнээс олон, 30-аас цөөн өдөр..... 10 Өдөр бүр/ бараг өдөр бүр 30	

TA14	<p>Би танаас архи, согтууруулах ундааны талаар хэдэн асуулт асууя.</p> <p>Та архи, согтууруулах ундаа ууж үзсэн үү?</p>	<p>Тийм 1 Үгүй 2</p>	2⇒WM11
TA15	<p>Би архи, согтууруулах ундаа уусан гэдэг ойлголтыг дараах байдлаар тодорхойлъё. Үүнд, хэмжээний хувьд нэг лааз, эсвэл нэг шил шар айраг, хундага дарс, эсвэл хундага архи, коньяк, виски уусан бол архи, согтууруулах ундаа уусан гэж үзье.</p> <p>Та дээр тодорхойлсон аль нэг хэмжээний архи, согтууруулах ундааг анх хэдэн настайдаа уусан бэ?</p>	<p>Огт ууж байгаагүй 00 Нас ____</p>	00⇒WM11
TA16	<p>Та сүүлийн 1 сарын хэдэн өдөрт дээр тодорхойлсноос илүү хэмжээний архи, согтууруулах ундаа уусан бэ?</p> <p><i>Хэрэв огт хэрэглээгүй бол 00-ийг дугуйлна.</i> <i>Хэрэв 10-аас цөөн өдөр бол зохих тоог өдрийн тоо хэсэгт бичнэ. Харин 10, түүнээс олон 30-аас цөөн өдөр бол 10-ыг дугуйлна. Өдөр бүр, бараг өдөр бүр бол 30-ыг дугуйлна.</i></p>	<p>Уугаагүй 00 Өдрийн тоо 0 ____ 10, түүнээс олон, 30-аас цөөн өдөр 10 Өдөр бүр/ бараг өдөр бүр 30</p>	

WM11	Ярилцлага дууссан	Цаг, минут : ____	
-------------	-------------------	-------------------------	--

WM12	<p>Хариулагч өрхийн 5 хүртэлх насны хүүхдийн эх/ асран хамгаалагч мөн эсэхийг “Өрхийн асуулга”-ын “Өрхийн гишүүдийн ерөнхий мэдээлэл” бүлгийн багана HL7B, HL15-аас нягтална.</p> <p><input type="checkbox"/> Эх/ асран хамгаалагч ⇒ “5 ХҮРТЭЛХ НАСНЫ ХҮҮХДИЙН АСУУЛГА”-ыг нээж, хүүхдийн талаарх мэдээллийг асууж нөхнө.</p> <p><input type="checkbox"/> Эх/ асран хамгаалагч биш ⇒ Хариулагчид талархал илэрхийлээд ярилцлагыг дуусгана.</p>
-------------	--

Судлаачийн тэмдэглэл

Багийн ахлагчийн тэмдэглэл

Үндэсний статистикийн хорооны даргын 2013 оны 01/103 тоот тушаалаар батлав.

Маягт НҮТС-4



Үндэсний
статистикийн хороо



НҮБ-ын Хүн амын сан



НҮБ-ын Хүүхдийн сан

**15-54 НАСНЫ ЭРЭГТЭЙН
АСУУЛГА**

**НИЙГМИЙН ҮЗҮҮЛЭЛТИЙН ТҮҮВЭР
СУДАЛГАА - 2013**

1. ХАЯГИЙН ХЭСЭГ		MWM
<i>Энэ асуулгад 15-54 насны эрэгтэйчүүдийг хамруулна (өрхийн асуулгын өрхийн гишүүдийн бүртгэлийн багана HL7A-аас харна). Судалгаанд хамрагдах эрэгтэй бүрт асуулга нээж нөхнө.</i>		
MWM1. Түүвэрлэгдсэн нэгжийн дугаар: _____	MWM2. Өрхийн дугаар: _____	
MWM3. Эрэгтэйн нэр: _____	MWM4. Эрэгтэйн мөрийн дугаар: _____	
MWM5. Судлаачийн нэр, дугаар: _____	MWM6. Ярилцлага авсан он, сар, өдөр: 2013 / ____ / ____	
MWM6A. Очилтын тоо _____		

Хариулагчтай өмнө ярилцлага хийгээгүй бол дараах танилцуулгыг хийнэ.

Би хүүхэд, эмэгтэйчүүд, өрхийн гишүүд болон өрхийн сууцны нөхцөл байдлыг тодорхойлох судалгааны ажлаар Үндэсний статистикийн хорооноос явж байна. Би тантай дээрх сэдвийн хүрээнд ярилцах бөгөөд ярилцлага ойролцоогоор 20 минут үргэлжилнэ. Таны мэдээллийн нууцыг Монгол Улсын “Хувь хүний нууцын тухай” хуулийн 5 дугаар зүйлийн 4 дэх хэсэгт, “Статистикийн тухай” хуулийн 22 дугаар зүйлийн 3 дахь хэсэгт заасны дагуу чандлан хадгална.

Хэрэв хариулагчаас өрхийн асуулга авсан бол дараах танилцуулгыг хийнэ.

Би тантай таны эрүүл мэнд болон бусад асуудлын талаар ярилцахыг хүсч байна. Ярилцлага ойролцоогоор 20 минут үргэлжилнэ. Таны мэдээллийн нууцыг чандлан хадгална гэдгээ дахин хэлье.

Бид ярилцлагаа эхэлж болох уу?

- Зөвшөөрсөн ⇒ Асуулт MWM10-т шилжиж, цаг, минутыг тэмдэглээд ярилцлагыг эхэлнэ.
- Зөвшөөрөөгүй ⇒ Асуулт MWM7-д “З”-ыг нөхөөд ярилцлагын үр дүнг багийн ахлагчтай зөвлөдөнө.

MWM7. Ярилцлагын үр дүн	Бүрэн 01
	Эзгүй 02
	Татгалзсан 03
	Дутуу 04
	Ярилцлага өгөх чадваргүй 05
	Бусад (бичих) _____ 06

MWM10	<i>Ярилцлага эхэлсэн</i>	Цаг, минут :	
--------------	--------------------------	--------------------------	--

2. ЕРӨНХИЙ МЭДЭЭЛЭЛ			MWB
MWB1	ТА ТӨРСӨН ОН, САРАА ХЭЛНЭ ҮҮ?	Төрсөн Он..... Сар.....	
MWB2	ТА ХЭДЭН НАСТАЙ ВЭ? <i>Шаардлагатай бол тодруулж асуух:</i> ТА СҮҮЛИЙН ТӨРСӨН ӨДРӨӨРӨӨ ХЭДЭН НАС ХҮРСЭН БЭ? <i>Асуулт MWB1 болон MWB2 өөр хоорондоо тохирч байгаа эсэхийг заавал нягтална.</i>	Нас (бүтэн насаар)	
MWB3	ТА СУРГУУЛЬД СУРЧ БАЙСАН УУ?	Тийм..... 1 Үгүй 2	2⇒MWB7
MWB4	ТА СУРЧ БАЙСАН СУРГУУЛИЙНХАА ХАМГИЙН ДЭЭД ШАТЛАЛЫГ ХЭЛНЭ ҮҮ? <i>АББДХ-ийг төгссөн бол ЕБС буюу 2-ыг нөхнө.</i>	Ерөнхий боловсролын сургууль 2 Мэргэжлийн сургалт, үйлдвэрлэлийн төв 3 Их, дээд сургууль, коллеж 4	
MWB4A	ТА СУРЧ БАЙСАН ХАМГИЙН ДЭЭД ШАТНЫ СУРГУУЛИА ТӨГССӨН ҮҮ?	Тийм..... 1 Үгүй 2	
MWB5	ТА СУРЧ БАЙСАН СУРГУУЛИЙНХАА ХАМГИЙН ДЭЭД ТАЛ НЬ ХЭДДҮГЭЭР АНГИ/ КУРСЫГ ТӨГССӨН БЭ? <i>1 дүгээр анги/ курсыг төгсөөгүй бол "00"-ийг нөхнө.</i> <i>АББДХ-ийн аль ч түвшнийг бүрэн дүүргэсэн эсэхээс үл хамааран бага бол 21, суурь бол 22, бүрэн дунд бол 23-ыг тус тус нөхнө.</i>	Анги/ курс.....	
MWB6	<i>Хариулагч ерөнхий боловсролын сургуулийн 5-р ангиас дээш боловсролтой эсэхийг асуулт MWB4 болон MWB5-аас нягтална.</i> <input type="checkbox"/> <i>Ерөнхий боловсролын сургуулийн 5-р ангиас дээш боловсролтой (WB5>4) ⇒ Асуулт MWB8-д шилжинэ.</i> <input type="checkbox"/> <i>Ерөнхий боловсролын сургуулийн 1-4-р ангийн боловсролтой (WB5<5) ⇒ Асуулт MWB7-гоос үргэлжлүүлнэ.</i>		
MWB7	ТА НАДАД ЭНЭ ӨГҮҮЛБЭРИЙГ УНШИЖ ӨГНӨ ҮҮ. <i>Эрэгтэйд тусгай картанд бичигдсэн өгүүлбэрийг үзүүлнэ.</i> <i>Хэрэв эрэгтэй өгүүлбэрийг бүтнээр нь уншиж чадахгүй бол тодруулж асуух:</i> ТА ЭНЭ ӨГҮҮЛБЭРИЙН ЗАРИМ ХЭСГИЙГ УНШИЖ ЧАДАХ УУ?	Огт уншиж чадахгүй..... 1 Зарим хэсгийг унших чадвартай 2 Бүтнээр нь унших чадвартай 3 Уншиж чадах хэлээр бичигдээгүй 4 <i>(хэлийг тодруулах)</i> Хараагүй, хараа муутай 5	1⇒MWB8 4⇒MWB8 5⇒MWB8

MWB7A	<p>ТА МИНИЙ УНШИХ ӨГҮҮЛБЭРИЙГ БИЧИЖ ӨГНӨ ҮҮ.</p> <p><i>Эрэгтэйд тусгай картанд бичигдсэн өгүүлбэрийг уншиж өгнө.</i></p> <p><i>Хэрэв эрэгтэй өгүүлбэрийг бүтнээр нь бичиж чадахгүй бол тодруулж асуух:</i></p> <p>ТА ЭНЭ ӨГҮҮЛБЭРИЙН ЗАРИМ ҮГИЙГ БИЧИЖ ЧАДАХ УУ?</p>	<p>Огт бичиж чадахгүй 1</p> <p>Зарим үгийг бичих чадвартай 2</p> <p>Бүтнээр нь бичих чадвартай 3</p>	
MWB8	<p>ТА СҮҮЛИЙН 7 ХОНОГТ ЯМАР НЭГ АЖИЛ ЭРХЭЛСЭН ҮҮ?</p>	<p>Тийм 1</p> <p>Үгүй 2</p>	1⇒MWB12
MWB10	<p>ХЭДИЙГЭЭР ТА СҮҮЛИЙН 7 ХОНОГТ АЖИЛ ЭРХЛЭЭГҮЙ БОЛОВЧ ЯМАР НЭГ БИЗНЕС ЭРХЭЛДЭГ, АМРАЛТАА АВСАН, АЖЛААСАА ЧӨЛӨӨТЭЙ, ӨВЧНИЙ АКТТАЙ, ЭСВЭЛ УЛИРЛЫН ЧАНАРТАЙ АЖИЛ ЭРХЭЛДЭГ ҮҮ?</p>	<p>Тийм 1</p> <p>Үгүй 2</p>	1⇒MWB12
MWB11	<p>ТА СҮҮЛИЙН 12 САРД ЯМАР НЭГ АЖИЛ ЭРХЭЛСЭН ҮҮ?</p>	<p>Тийм 1</p> <p>Үгүй 2</p>	2⇒Дараагийн бүлэг
MWB12	<p>ТА ЯМАР АЖИЛ ЭРХЭЛСЭН/ ЭРХЭЛДЭГ ВЭ?</p>	<p>(Бичих)</p> <p>_____</p> <p>_____</p> <p>_____</p> <p>_____</p>	
MWB14	<p>ТА БАЙНГЫН, УЛИРЛЫН ЧАНАРТАЙ, ЭСВЭЛ ТҮР АЖИЛ ЭРХЭЛСЭН/ ЭРХЭЛДЭГ ҮҮ?</p>	<p>Байнгын ажил 1</p> <p>Улирлын чанартай 2</p> <p>Түр ажил 3</p>	

3. ОЛОН НИЙТИЙН МЭДЭЭЛЛИЙН ХЭРЭГСЭЛ БОЛОН МЭДЭЭЛЭЛ, ХАРИЛЦААНЫ ТЕХНОЛОГИЙН ХЭРЭГЛЭЭ			ММТ
ММТ1	<p><i>Хариулагч унших чадвартай эсэхийг асуулт MWB7-гоос нягтална.</i></p> <p><input type="checkbox"/> Унших чадвартай (ерөнхий боловсролын сургуулийн 5-р ангиас дээш боловсролтой (MWB5>4)) ⇒ Асуулт ММТ2-оос үргэлжлүүлнэ.</p> <p><input type="checkbox"/> Бүрэн уншиж чадахгүй, уншиж чадах хэлээр бичигдсэн өгүүлбэр үзүүлээгүй (MWB7 = 2, 3, 4) ⇒ Асуулт ММТ2-оос үргэлжлүүлнэ.</p> <p><input type="checkbox"/> Огт уншиж чадахгүй, хараагүй, хараа муутай (MWB7 = 1, 5) ⇒ Асуулт ММТ3-т шилжинэ.</p>		
ММТ2	ТА СОНИН, ХЭВЛЭЛ ХЭР ИХ УНШДАГ ВЭ? ӨДӨР БҮР ҮҮ, ДОЛОО ХОНОГТ НААД ЗАХ НЬ 1 УДАА ЮУ, САРД НААД ЗАХ НЬ 1 УДАА ЮУ, ЭСВЭЛ ОГТ УНШДАГГҮЙ ЮУ?	<p>Өдөр бүр 1</p> <p>Долоо хоногт наад зах нь 1 удаа 2</p> <p>Сард наад зах нь 1 удаа 3</p> <p>Огт уншдаггүй 4</p>	
ММТ3	ТА РАДИО ХЭР ИХ СОНСДОГ ВЭ? ӨДӨР БҮР, ДОЛОО ХОНОГТ НААД ЗАХ НЬ 1 УДАА, САРД НААД ЗАХ НЬ 1 УДАА, ЭСВЭЛ ОГТ СОНСДОГГҮЙ ЮУ?	<p>Өдөр бүр 1</p> <p>Долоо хоногт наад зах нь 1 удаа 2</p> <p>Сард наад зах нь 1 удаа 3</p> <p>Огт сонсдоггүй 4</p>	
ММТ4	ТА ТЕЛЕВИЗ ХЭР ИХ ҮЗДЭГ ВЭ? ӨДӨР БҮР, ДОЛОО ХОНОГТ НААД ЗАХ НЬ 1 УДАА, САРД НААД ЗАХ НЬ 1 УДАА, ЭСВЭЛ ОГТ ҮЗДЭГГҮЙ ЮУ?	<p>Өдөр бүр 1</p> <p>Долоо хоногт наад зах нь 1 удаа 2</p> <p>Сард наад зах нь 1 удаа 3</p> <p>Огт үздэггүй 4</p>	
ММТ6	ТА ЕР НЬ КОМПЬЮТЕР ХЭРЭГЛЭЖ ҮЗСЭН ҮҮ?	<p>Тийм 1</p> <p>Үгүй 2</p>	2⇒ММТ9
ММТ7	ТА СҮҮЛИЙН 12 САРЫН ХУГАЦААНД КОМПЬЮТЕР ХЭРЭГЛЭСЭН ҮҮ?	<p>Тийм 1</p> <p>Үгүй 2</p>	2⇒ММТ9
ММТ8	ТА СҮҮЛИЙН 1 САРЫН ХУГАЦААНД КОМПЬЮТЕР ХЭР ИХ ХЭРЭГЛЭСЭН БЭ? ӨДӨР БҮР, ДОЛОО ХОНОГТ НААД ЗАХ НЬ 1 УДАА, САРД НААД ЗАХ НЬ 1 УДАА, ЭСВЭЛ ОГТ ХЭРЭГЛЭЭГҮЙ ЮУ?	<p>Өдөр бүр 1</p> <p>Долоо хоногт наад зах нь 1 удаа 2</p> <p>Сард наад зах нь 1 удаа 3</p> <p>Огт хэрэглээгүй 4</p>	
ММТ9	ТА ЕР НЬ ИНТЕРНЕТ ХЭРЭГЛЭЖ ҮЗСЭН ҮҮ?	<p>Тийм 1</p> <p>Үгүй 2</p>	2⇒ММТ12
ММТ10	ТА СҮҮЛИЙН 12 САРЫН ХУГАЦААНД ИНТЕРНЕТ ХЭРЭГЛЭСЭН ҮҮ?	<p>Тийм 1</p> <p>Үгүй 2</p>	2⇒ММТ12
	<i>Шаардлагатай бол хаана, ямар төхөөрөмж хэрэглэснийг тодруулж асууна.</i>		
ММТ11	ТА СҮҮЛИЙН 1 САРД ИНТЕРНЕТ ХЭР ИХ ХЭРЭГЛЭСЭН БЭ? ӨДӨР БҮР, ДОЛОО ХОНОГТ НААД ЗАХ НЬ 1 УДАА, САРД НААД ЗАХ НЬ 1 УДАА, ЭСВЭЛ ОГТ ХЭРЭГЛЭЭГҮЙ ЮУ?	<p>Өдөр бүр 1</p> <p>Долоо хоногт наад зах нь 1 удаа 2</p> <p>Сард наад зах нь 1 удаа 3</p> <p>Огт хэрэглээгүй 4</p>	
ММТ12	ТА ГАР УТАСТАЙ ЮУ?	<p>Тийм 1</p> <p>Үгүй 2</p>	

4. НӨХӨН ҮРЖИХҮЙ		МСМ	
МСМ1	Таны өөрийн хүүхдийн талаар ярилцъя. Та төрсөн хүүхэдтэй юу? <i>Төрсөн хүүхэдтэй бол тодруулж асуух:</i> Би таны төрсөн хүүхдүүдийн талаар асууж байгаа юм шүү. Хүүхэд тань таниар овоглодоггүй байж болно.	Тийм1 Үгүй2 Мэдэхгүй8	2⇒МСМ8 8⇒МСМ8
МСМ3	Таныг хэдэн настай байхад хамгийн том хүүхэд чинь төрсөн бэ?	Нас.....	
МСМ4	Таны төрсөн хүүхдүүдээс одоо тантай хамт амьдардаг хүүхэд байгаа юу?	Байгаа1 Байхгүй.....2	2⇒МСМ6
МСМ5	Тантай хамт амьдардаг хүүхдүүдийн хэд нь хүү вэ? хэд нь охин бэ? <i>Байхгүй бол 00-ийг нөхнө.</i>	Хүү Охин	
МСМ6	Таны төрсөн хүүхдүүдээс тусдаа амьдардаг хүүхэд байгаа юу?	Байгаа1 Байхгүй.....2	2⇒МСМ8
МСМ7	Танаас тусдаа амьдардаг хүүхдүүдийн хэд нь хүү вэ? хэд нь охин бэ? <i>Байхгүй бол 00-ийг нөхнө.</i>	Хүү Охин	
МСМ8	Амьд төрөөд эндсэн хүүхэд байгаа юу? <i>Байхгүй бол тодруулах:</i> Төрөөд амьдын шинж тэмдгийн аль нэг нь илэрсэн, өөрөөр хэлбэл, амьсгалсан, зүрх нь цохилсон, булчингийн тодорхой хөдөлгөөн илэрсэн, уйлсан хүүхдийн хувьд асууж байгаа юм шүү.	Байгаа1 Байхгүй.....2	2⇒МСМ10
МСМ9	Тэдний Хэд нь хүү байсан бэ? Хэд нь охин байсан бэ? <i>Байхгүй бол 00-ийг нөхнө.</i>	Хүү Охин	
МСМ10	Асуулт МСМ5, МСМ7 болон МСМ9-ийн хариултаудыг нэмж дүнг гаргана.	Нийт төрсөн хүүхдийн тоо	
МСМ11	Та нийтдээ (нийт төрсөн хүүхдийн тоо буюу МСМ10-т бичсэн тоо) төрсөн хүүхэдтэй/ хүүхэдгүй юм байна. Энэ зөв үү? <input type="checkbox"/> Тийм, нягтална. <input type="checkbox"/> Төрсөн хүүхэдгүй ⇒ Дараагийн бүлэгт шилжинэ. <input type="checkbox"/> Нэг, түүнээс олон хүүхэдтэй ⇒ Асуулт МСМ11А-аас үргэлжлүүлнэ. <input type="checkbox"/> Үгүй ⇒ Асуулт МСМ1-МСМ10-ын хариултаудыг нягтална.		

MCM11A	ТАНЫ ТӨРСӨН ХҮҮХДҮҮД НЭГ ЭХТЭЙ ЮУ?	Тийм1 Үгүй.....2	1⇒MCM12
MCM11B	ТАНЫ ХҮҮХДҮҮДИЙГ ТӨРҮҮЛСЭН ХЭДЭН ЭМЭГТЭЙ БАЙДАГ ВЭ?	Эмэгтэйн тоо..... __ __	
MCM12	ТА НИЙТ (MCM10-Т БИЧСЭН ХҮҮХДИЙН ТОО) ТӨРСӨН ХҮҮХЭДТЭЙ ЮМ БАЙНА. ХАМГИЙН БАГА ХҮҮХЭД ТАНЬ (НАС БАРСАН БАЙЖ БОЛНО) ХЭДЭН ОНЫ ХЭДЭН САРД ТӨРСӨН БЭ? <i>Он, сарыг заавал нөхнө.</i>	Төрсөн огноо Он __ __ __ __ Сар __ __	

5. ГЭРЛЭЛТИЙН БАЙДАЛ		ММА	
ММА1	ТА ОДООГООР ГЭРЛЭСЭН ҮҮ, ЭСВЭЛ ХАМТРАН АМЬДАРЧ БАЙГАА ЮУ?	Тийм, гэрлэсэн 1 Тийм, хамтран амьдарч байгаа 2 Үгүй 3	1⇒ ММА7 2⇒ ММА7
ММА5	ТА ЕР НЬ ГЭРЛЭЖ, ЭСВЭЛ ХАМТРАН АМЬДАРЧ БАЙСАН УУ?	Тийм, гэрлэж байсан 1 Тийм, хамтран амьдарч байсан 2 Үгүй 3	3⇒ Дараагийн бүлэг
ММА6	ТА ОДООГООР БЭЛБЭСЭН ҮҮ, САЛСАН УУ, ЭСВЭЛ ТУСГААРЛАСАН УУ?	Бэлбэсэн..... 1 Салсан/цуцалсан 2 Тусгаарласан 3	
ММА7	ТА ХЭДЭН УДАА ГЭРЛЭЖ/ ХАМТРАН АМЬДАРЧ БАЙСАН БЭ? НЭГ ҮҮ, НЭГЭЭС ОЛОН УДАА ЮУ?	Нэг удаа 1 2, түүнээс олон удаа 2	1 ⇒ ММА8А 2 ⇒ ММА8В
ММА8А	ТА ХЭДЭН ОНЫ ХЭДЭН САРД ГЭРЛЭСЭН/ ХАМТРАН АМЬДАРЧ ЭХЭЛСЭН БЭ?	Гэрлэсэн/ хамтран амьдарч эхэлсэн	
ММА8В	ТА АНХНЫ ЭХНЭР/ ХАМТРАН АМЬДРАГЧТАЙГАА ХЭДЭН ОНЫ ХЭДЭН САРД ГЭРЛЭСЭН/ ХАМТРАН АМЬДАРЧ ЭХЭЛСЭН БЭ?	Он 9998 Мэдэхгүй 9998 Сар 98 Мэдэхгүй 98	
ММА8С	<p><i>Хариулагч анх гэрлэсэн/ хамтран амьдарч эхэлсэн оноо мэддэг эсэхийг асуулт ММА8А, ММА8В-ээс нягтална.</i></p> <p><input type="checkbox"/> <i>Гэрлэсэн, хамтран амьдарч эхэлсэн оноо мэддэг (ММА8А, ММА8В<>9998) ⇒ Дараагийн бүлэгт шилжинэ.</i></p> <p><input type="checkbox"/> <i>Гэрлэсэн, хамтран амьдарч эхэлсэн оноо мэдэхгүй (ММА8А, ММА8В=9998) ⇒ Асуулт ММА9-өөс үргэлжлүүлнэ.</i></p>		
ММА9	ТА АНХНЫ ЭХНЭР/ ХАМТРАН АМЬДРАГЧТАЙГАА ХЭДЭН НАСТАЙГААСАА АМЬДАРЧ ЭХЭЛСЭН БЭ?	Нас (бүтэн насаар) _____	

6. ЖИРЭМСЛЭХЭЭС СЭРГИЙЛЭХ АРГА, ХЭРЭГСЭЛ (ЖСАХ)-ИЙН МЭДЛЭГ, ХЭРЭГЛЭЭ		MCP	
<p>MCP0A. Би тантай гэр бүл төлөвлөлт - жирэмслэхээс сэргийлэх арга хэрэгслийн талаар ярилцъя. Та жирэмслэхээс сэргийлэх арга, хэрэгслийн талаар сонсож, уншиж байсан уу? Түүнийгээ нэрлэнэ үү.</p> <p><i>Хариулагчийн нэрлэсэн ЖСАХ-ийг "1" гэж дугуйлна. Үлдсэн аргыг асуулт MCP0B-д томъёолсноор тодруулж асуугаад сонссон, уншсан бол "2"-ыг дугуйлна.</i></p>		ЖСАХ сонссон, уншсан (Өөрөө хэлсэн)	<p>MCP0B. Та АРГЫН ТАЛААР СОНСОЖ, УНШИЖ БАЙСАН УУ?</p> <p>Тийм Үгүй</p>
A	УМАЙН ГУУРСАН ХООЛОЙГ БООХ (Эмэгтэй дахин жирэмслэхгүйн тулд умайн 2 талын гуурсан хоолойг боох мэс засал хийдэг)	1	2 3
B	ЭРЭГТЭЙ ҮРИЙН СУВГИЙГ БООХ (Эрэгтэйн үрийн сувгийг таслах, боох мэс засал)	1	2 3
C	ЕРӨНДӨГ (Эмч, эх баригчийн тусламжтайгаар умайн хөндийд байрлуулдаг мушгиа)	1	2 3
D	ТАРИА (Жирэмслэхээс сэргийлэх зорилгоор эмэгтэйд хийдэг тариа)	1	2 3
E	СУУЛГАЦ (Эмч, сувилагчийн тусламжтайгаар эмэгтэйн гарын шууны арьсан дор суулгадаг нэг, түүнээс олон савх)	1	2 3
F	ЭМ УУХ (Эмэгтэй өдөр бүр ууж жирэмслэхээс сэргийлдэг эм)	1	2 3
G	ЭРЭГТЭЙ БЭЛГЭВЧ (Бэлгийн хавьтлын өмнө эрэгтэйн бэлэг эрхтэнд угладаг резинэн углааш)	1	2 3
H	ЭМЭГТЭЙ БЭЛГЭВЧ (Бэлгийн хавьтлын өмнө эмэгтэйн үтрээнд байрлуулдаг резинэн углааш)	1	2 3
I	ДИАФРАГМ (Бэлгийн хавьтлын өмнө эмэгтэйн үтрээнд байрлуулдаг зориулалтын хэрэгсэл)	1	2 3
J	ЛАА, ЦАРЦМАГ (Бэлгийн хавьтлын өмнө эмэгтэйн үтрээнд байрлуулдаг зориулалтын гель, лаа)	1	2 3
L	ХУАНЛИЙН ДАГУУ ТҮР ТЭВЧИХ (Эмэгтэйн жирэмслэх боломж ихтэй өдрүүдэд хосууд бэлгийн хавьтлыг түр тэвчих)	1	2 3
M	ГАДУУР ТАВИХ (Бэлгийн хавьтлын төгсгөлд эрэгтэй нь үрийн шингэнээ эмэгтэйн үтрээнээс гадна гадагшлуулах)	1	2 3
N	ЯАРАЛТАЙ УУЖ ХАМГААЛАХ ЭМ (Хосууд хамгаалалтгүй бэлгийн хавьталд орсны дараа 3 хоногийн дотор эмэгтэй яаралтай ууж хамгаалах эм)	1	2 3
X	ЖИРЭМСЛЭХЭЭС СЭРГИЙЛЭХ ӨӨР АРГЫН ТАЛААР СОНСОЖ, УНШИЖ БАЙСАН УУ?	1 (Бичих) _____	2 3
		1 (Бичих) _____	2 3

МСР25	ТА ЖИРЭМСЛЭХЭЭС СЭРГИЙЛЭХ ОРЧИН ҮЕИЙН АРГА, ХЭРЭГСЛИЙГ ҮНЭ ТӨЛБӨРГҮЙГЭЭР ТАРААДАГ, ҮЙЛЧИЛГЭЭ ҮЗҮҮЛДЭГ ГЭДГИЙГ МЭДЭХ ҮҮ?	Тийм.....1 Үгүй.....2	
МСР26	ТА СҮҮЛИЙН 1 САРД ДАРААХ МЭДЭЭЛЛИЙН ХЭРЭГСЛЭЭР ГЭР БҮЛ ТӨЛӨВЛӨЛТИЙН ТАЛААР МЭДЭЭЛЭЛ АВСАН УУ? [A] РАДИО [B] ТЕЛЕВИЗ [C] ИНТЕРНЕТ [D] ХЭВЛЭМЭЛ СОНИН, СЭТГҮҮЛ, НОМ [E] ЗУРАГТ ХУУДАС	Тийм Үгүй Радио.....1 2 Телевиз.....1 2 Интернет.....1 2 Хэвлэмэл сонин, сэтгүүл, ном.....1 2 Зурагт хуудас.....1 2	
МСР27	<i>Хариулагч эхнэр/ хамтран амьдрагчтай эсэхийг асуулт ММА1-ээс нягтална.</i> <input type="checkbox"/> Эхнэр/ хамт амьдрагчтай (ММА1=1, 2) ⇒ Асуулт МСР28-аас үргэлжлүүлнэ. <input type="checkbox"/> Эхнэр/ хамтран амьдрагчгүй (ММА1=3) ⇒ Асуулт МСР30-д шилжинэ.		
МСР28	ТА ЭХНЭР/ ХАМТРАН АМЬДРАГЧТАЙГАА ДАРААХ СЭДВЭЭР ЯРИЛЦАЖ БАЙСАН УУ? [A] ГЭР БҮЛ ТӨЛӨВЛӨЛТ [B] ЖСАХ [C] БЗДХ, ХДХВ/ДОХ [D] ЖИРЭМСЛЭЛТ, ТӨРӨЛТ	Тийм Үгүй Гэр бүл төлөвлөлт.....1 2 ЖСАХ.....1 2 БЗДХ, ХДХВ/ДОХ.....1 2 Жирэмслэлт, төрөлт.....1 2	
МСР29	ТАНЫ ЭХНЭР/ ХАМТРАН АМЬДРАГЧ ХЭДЭН ХҮҮХЭДТЭЙ БОЛОХЫГ ХҮСДЭГ ВЭ? ТАНТАЙ ИЖИЛ, ТАНЫХААС ОЛОН, ЭСВЭЛ ЦӨӨН ТООНЫ ХҮҮХЭД ХҮСДЭГ ҮҮ?	Ижил.....1 Олон.....2 Цөөн.....3 Ярилцаж байгаагүй/ мэдэхгүй.....8	
МСР30	ОДОО БИ ТАНТАЙ ЗӨВХӨН ЭМЭГТЭЙЧҮҮДЭД ТОХИОЛДДОГ ЗАРИМ АСУУДЛЫН ТАЛААР ЯРИЛЦЬЯ. ТА ЭМЭГТЭЙЧҮҮДИЙН САРЫН ТЭМДГИЙН МӨЧЛӨГ ХООРОНД ЖИРЭМСЛЭХ МАГАДЛАЛ ИХТЭЙ ӨДРҮҮД БАЙДГИЙГ МЭДЭХ ҮҮ?	Тийм.....1 Үгүй.....2	2 ⇒ МСР32
МСР31	ТА ЭМЭГТЭЙЧҮҮДИЙН САРЫН ТЭМДГИЙН МӨЧЛӨГИЙН АЛЬ ҮЕД ЖИРЭМСЛЭХ МАГАДЛАЛ ИХТЭЙ БАЙДАГ ГЭЖ БОДДОГ ВЭ?	Сарын тэмдэг ирэхийн өмнөх долоо хоног.....1 Сарын тэмдгийн үед.....2 Сарын тэмдэг ирж дууссаны дараах долоо хоног.....3 Сарын тэмдэг ирж дууссаны дараах 2 дахь долоо хоног.....4 Бусад (бичих).....6 Мэдэхгүй.....8	
МСР32	ТА ЖСАХ БОЛ ЗӨВХӨН ЭМЭГТЭЙЧҮҮДИЙН САНАА ТАВИХ АСУУДАЛ ГЭДЭГТЭЙ САНАЛ НИЙЛЖ БАЙНА УУ?	Тийм.....1 Үгүй.....2 Мэдэхгүй.....8	

7. ГЭР БҮЛ ТӨЛӨВЛӨЛТ		MUN
MUN0	<i>Хариулагч эхнэр/ хамтран амьдрагчтай эсэхийг бүлэг MMA1-ээс нягтална.</i> <input type="checkbox"/> Эхнэр/ хамтран амьдрагчтай (MMA1=1, 2) ⇒ Асуулт MUN2A-аас үргэлжлүүлнэ. <input type="checkbox"/> Эхнэр/ хамтран амьдрагчгүй (MMA1=3) ⇒ Асуулт MUN11A-д шилжинэ.	
MUN2A	Таны ЭХНЭР/ ХАМТРАН АМЬДРАГЧ ЖИРЭМСЭН ҮҮ?	Тийм.....1 Үгүй.....2 Итгэлгүй / мэдэхгүй8 2⇒MUN4A 8⇒MUN4A
MUN4	Би ТАНААС ИРЭЭДҮЙН ТАЛААР ХЭДЭН АСУУЛТ АСУУЯ. Та ХҮЛЭЭЖ БУЙ ХҮҮХДЭЭ ТӨРСНИЙ ДАРАА ДАХИН ХҮҮХЭДТЭЙ БОЛОХ БОДОЛТОЙ БАЙНА УУ?	Тийм.....1 Үгүй.....2 Шийдээгүй/ мэдэхгүй.....8 1⇒MUN6C 2⇒MUN11A 8⇒MUN11A
MUN4A	Би ТАНААС ИРЭЭДҮЙН ТАЛААР ХЭДЭН АСУУЛТ АСУУЯ. Та ХҮҮХЭДТЭЙ БОЛОХ БОДОЛТОЙ БАЙНА УУ?	Тийм.....1 Үгүй.....2 Хүүхэдтэй болохгүй байгаа3 Эхнэр/ хамтран амьдрагч умайн гуурсан хоолойгоо боолгосон.....4 Эрэгтэй үрийн сувгаа боолгосон.....5 Шийдээгүй/ мэдэхгүй.....8 2⇒MUN11A 3⇒MUN11A 4⇒MUN11A 5⇒MUN11A 8⇒MUN11A
MUN6C	Та ЯАГААД ХҮҮХЭДТЭЙ БОЛЪЕ ГЭЖ БОДОЖ БАЙНА ВЭ?	Хүүхэдгүй1 Цөөн хүүхэдтэй.....2 Хүү/ охин аль нэг нь байхгүй3 Уламжлал, ёс заншил4 Эхнэр олон хүүхэдтэй болохыг хүсдэг5 Бусад (бичих).....6
MUN7	Та ХЭДИЙ ХУГАЦААНЫ ДАРАА ХҮҮХЭДТЭЙ БОЛОХ БОДОЛТОЙ БАЙНА ВЭ? <i>Эрэгтэйн хариулснаар нөхнө.</i>	Сар.....1 ____ Жил.....2 ____ Удахгүй.....993 Хүүхэдтэй болохгүй байгаа994 Бусад (бичих).....996 Мэдэхгүй998
MUN11A	<i>Хариулагч хүүхэдтэй эсэхийг MCM1, MCM4, MCM6-аас нягтална.</i> <input type="checkbox"/> Хүүхэдтэй (MCM1=1 ба (MCM4=1 эсвэл MCM6=1)) ⇒ Асуулт MUN11B-ээс үргэлжлүүлнэ. <input type="checkbox"/> Хүүхэдгүй ((MCM1=2, 8) эсвэл (MCM1=1 ба (MCM4=2 ба MCM6=2)) ⇒ Асуулт MUN11C-д шилжинэ.	
MUN11B	ХЭРЭВ ТА ӨӨРИЙГӨӨ ТӨРСӨН ХҮҮХЭДГҮЙ БАЙХ ҮЕДЭЭ ЭРГЭЖ ОЧЛОО ГЭЖ ТӨСӨӨЛБӨЛ ХЭДЭН ХҮҮХЭДТЭЙ БОЛОХЫГ ХҮСЭХ БАЙСАН БЭ?	Огт хүүхэд хүсэхгүй/ хүсдэггүй00 Хүүхдийн тоо..... ____
MUN11C	Та ХЭДЭН ХҮҮХЭДТЭЙ БОЛОХЫГ ХҮСДЭГ ВЭ?	Бусад (бичих).....96

8. БЭЛГИЙН ХАРЬЦААНЫ ТӨЛӨВШИЛ		MSB
Ойр тойронд хариулагчаас өөр хүн байгаа эсэхийг нягтална. Ярилцлагыг үргэлжлүүлэхээс өмнө ганцаарчилсан орчныг бүрдүүлнэ.		
MSB1	ТАНТАЙ ХҮНИЙ АМЬДРАЛЫН НУУЦЛАГ НАНДИН АСУУДЛЫН НЭГ БОЛОХ БЭЛГИЙН ХАРЬЦААНЫ ТАЛААР ИЛЭН ДАЛАНГҮЙ ЯРИЛЦЪЯ. ТАНЫ ӨГСӨН МЭДЭЭЛЛИЙН НУУЦЫГ ЧАНДЛАН ХАДГАЛАХ БОЛНО. ТА ХАМГИЙН АНХ ХЭДЭН НАСТАЙДАА БЭЛГИЙН ХАВЬТАЛД ОРСОН БЭ?	Бэлгийн хавьталд орж байгаагүй 00 Нас (жилээр)..... Анхны эхнэр/ хамтран амьдрагчтайгаа амьдарч эхлэх үеэсээ 95
MSB2	ТА ХАМГИЙН АНХ БЭЛГИЙН ХАВЬТАЛД ОРОХДОО БЭЛГЭВЧ ХЭРЭГЛЭСЭН ҮҮ?	Тийм1 Үгүй.....2 Мэдэхгүй/ санахгүй8
MSB3	ТА ХАМГИЙН СҮҮЛД ХЭЗЭЭ БЭЛГИЙН ХАВЬТАЛД ОРСОН БЭ? <i>Хугацаа 7 хоногоос бага бол хоногоор, сараас бага бол 7 хоногоор, 12 сараас бага бол сараар тодорхойлно. Хэрэв 12 сараас дээш хугацаа бол жилээр тодорхойлно.</i>	Хоногийн өмнө 1 Долоо хоногийн өмнө 2 Сарын өмнө 3 Жилийн өмнө 4
MSB4	ТА БЭЛГИЙН ХАВЬТАЛД ХАМГИЙН СҮҮЛД ОРОХДОО БЭЛГЭВЧ ХЭРЭГЛЭСЭН ҮҮ?	Тийм1 Үгүй.....2
MSB5	ТА ХАМГИЙН СҮҮЛД ХЭНТЭЙ БЭЛГИЙН ХАВЬТАЛД ОРСОН БЭ? <i>Бэлгийн хавьталд орох үеийн хамаарлаар авна.</i> <i>Найз бүсгүй бол тодруулж асуух: ТА НАЙЗ БҮСГҮЙТЭЙГЭЭ ХАМТ АМЬДАРДАГ БАЙСАН УУ? Тийм бол 2-ыг, Үгүй бол 3-ыг дугуйлна.</i>	Эхнэр.....1 Хамтран амьдрагч2 Найз бүсгүй.....3 Тохиолдлын эмэгтэй.....4 Биеэ үнэлэгч.....5 Бусад (бичих) 6
MSB8	ТА СҮҮЛИЙН 12 САРЫН ХУГАЦААНД ӨӨР ХҮНТЭЙ БЭЛГИЙН ХАВЬТАЛД ОРСОН УУ?	Тийм1 Үгүй.....2
MSB9	ТА ТЭР ХҮНТЭЙГЭЭ ХАМГИЙН СҮҮЛД БЭЛГИЙН ХАВЬТАЛД ОРОХДОО БЭЛГЭВЧ ХЭРЭГЛЭСЭН ҮҮ?	Тийм1 Үгүй.....2
MSB10	ТА ТЭР ХҮНТЭЙГЭЭ ЯМАР ХАМААРЛАЙ БАЙСАН БЭ? <i>Бэлгийн хавьталд орох үеийн хамаарлаар авна.</i> <i>Найз бүсгүй бол тодруулж асуух: ТА НАЙЗ БҮСГҮЙТЭЙГЭЭ ХАМТ АМЬДАРДАГ БАЙСАН УУ? Тийм бол 2-ыг, Үгүй бол 3-ыг дугуйлна.</i>	Эхнэр.....1 Хамтран амьдрагч2 Найз бүсгүй.....3 Тохиолдлын эмэгтэй.....4 Биеэ үнэлэгч.....5 Бусад (бичих) 6
MSB13	ТА СҮҮЛИЙН 12 САРЫН ХУГАЦААНД ЭНЭ ХОЁР ХҮНЭЭС ӨӨР ХҮНТЭЙ БЭЛГИЙН ХАВЬТАЛД ОРСОН УУ?	Тийм1 Үгүй.....2
MSB14	ТА СҮҮЛИЙН 12 САРЫН ХУГАЦААНД ХЭДЭН ХҮНТЭЙ БЭЛГИЙН ХАВЬТАЛД ОРСОН БЭ?	Тоо.....
MSB15	ТА АМЬДРАЛЫНХАА ТУРШ ХЭДЭН ХҮНТЭЙ БЭЛГИЙН ХАВЬТАЛД ОРСОН БЭ? <i>Хэрэв тоон бус хариулт өгөгдвөл ойролцоо тоо авахыг оролдно. Хэрэв 95, түүнээс олон бол 95-ыг нөхнө.</i>	Тоо..... Мэдэхгүй98

9. БЗДХ, ХДХВ/ДОХ-ЫН ТАЛААРХ МЭДЛЭГ, ХАНДЛАГА		МНА
МНА1	Би тантай өөр сэдвээр ярилцъя. Та ДОХ өвчний талаар сонсож, уншиж байсан уу?	Тийм1 Үгүй2 2⇒ МНА30
МНА2	ДОХ-ын халдваргүй, бэлгийн үнэнч нэг хавьтагчтай байснаар ДОХ-ын вирус авах эрсдэлийг бууруулж чадах уу?	Тийм1 Үгүй2 Мэдэхгүй8
МНА4	Бэлгийн хавьталд орох бүртээ бэлгэвч хэрэглэснээр ДОХ-ын вирус авах эрсдэлийг бууруулж чадах уу?	Тийм1 Үгүй2 Мэдэхгүй8
МНА5	Шумууланд хазуулснаар ДОХ-ын вирус авч болох уу?	Тийм1 Үгүй2 Мэдэхгүй8
МНА6	ДОХ-ын халдвартай хүнтэй хоол хүнсээ хувааж идэхэд ДОХ-ын вирус дамжих боломжтой юу?	Тийм1 Үгүй2 Мэдэхгүй8
МНА7	Гаднаас нь харахад эрүүл хүн ДОХ-ын вирус тэй байж болох уу?	Тийм1 Үгүй2 Мэдэхгүй8
МНА7А	Өөр хүний хэрэглэсэн зүү, тариураар ДОХ-ын вирус дамжих боломжтой юу?	Тийм1 Үгүй2 Мэдэхгүй8
МНА8	Дараах тохиолдолд ДОХ-ын вирус эхээс ураг, нярайд дамжих боломжтой юу? Үүнд: [А] Жирэмсний үед [В] Төрөх үед [С] Хүүхэд хөхүүлэх үед	Тийм Үгүй Мэдэх-гүй Жирэмсний үед..... 1 2 8 Төрөх үед 1 2 8 Хүүхэд хөхүүлэх үед 1 2 8
МНА9	Таны бодлоор ДОХ-оор өвчлөөгүй боловч ДОХ-ын вирус авсан эмэгтэй багш сургуульдаа ажиллаж болох уу?	Тийм1 Үгүй2 Мэдэхгүй/ итгэлтэй биш8
МНА10	Хэрэв мах, ногооны худалдагчийг ДОХ-ын вирус тэй гэж мэдвэл та түүнээс мах, ногоо худалдаж авах уу?	Тийм1 Үгүй2 Мэдэхгүй/ итгэлтэй биш8
МНА11	Хэрэв танай гэр бүлийн гишүүдийн хэн нэг ДОХ-ын вирус авсан нь мэдэгдвэл та үүнийг нууцлахыг хүсэх үү?	Тийм1 Үгүй2 Мэдэхгүй/ итгэлтэй биш8
МНА12	Хэрэв танай гэр бүлийн гишүүдийн хэн нэг нь ДОХ-оор өвчилбөл та түүнийг гэртээ асарч, сувилахад бэлэн байна уу?	Тийм1 Үгүй2 Мэдэхгүй/ итгэлтэй биш8

МНА24	Шинжилгээнийхээ хариуг хэлэх шаардлагагүй. Та ер нь ДОХ-ын шинжилгээ өгч байсан уу?	Тийм1 Үгүй2	2⇒МНА27
МНА25	Та хамгийн сүүлд хэзээ ДОХ-ын шинжилгээ өгсөн бэ?	12 хүртэлх сарын өмнө1 12-23 сарын өмнө2 2, түүнээс дээш жилийн өмнө3	
МНА26	Шинжилгээнийхээ хариуг хэлэх шаардлагагүй. Та шинжилгээнийхээ хариуг авсан эсэхээ надад хэлнэ үү?	Тийм1 Үгүй2 Мэдэхгүй8	2⇒ МНА30 8⇒ МНА30
МНА26А	Шинжилгээний хариу ямар байхаас үл хамааран шинжилгээ өгсөн бүх хүнд зөвлөгөө өгөх ёстой байдаг. Таныг шинжилгээнийхээ хариуг авахад ямар нэг зөвлөгөө өгсөн үү?	Тийм1 Үгүй2 Мэдэхгүй8	1⇒ МНА30 2⇒ МНА30 8⇒ МНА30
МНА27	Та ДОХ-ын шинжилгээ өгч болох газрыг мэдэх үү?	Тийм1 Үгүй2	
МНА30	Би тантай өөр сэдвээр ярилцъя. Та ер нь бэлгийн замаар дамждаг, ДОХ-оос өөр халдварын талаар сонсож, уншиж байсан уу?	Тийм1 Үгүй2	2⇒МНА32
МНА31	Бэлгийн замаар дамжих халдвар болон ДОХ-ын талаар ихэвчлэн ямар эх үүсвэрээс мэдээлэл авдаг вэ? <i>Тодруулж асуух:</i> Өөр ямар нэг эх үүсвэр байна уу?	Эцэг, эх/ төрөл садан A Эхнэр/ хамтран амьдрагч B Найз/ үе тэнгийнхэн C Хамт ажиллагч D Арьс өнгөний эмч E Эрүүл мэндийн ажилтан F Шашны байгууллага G Багш H Нийгмийн ажилтан, сайн дурынхан I Зурагт хуудас, мэдээллийн самбар J Сонин, сэтгүүл, ном K Радио L Телевиз M Интернет/ цахим хуудас N Бусад (бичих) X	
МНА32	<i>Хариулагч бэлгийн хавьталд орсон эсэхийг асуулт MSB1-ээс нягтална.</i> <input type="checkbox"/> <i>Бэлгийн хавьталд орсон (MSB1<>00) ⇒ Асуулт МНА33-аас үргэлжлүүлнэ.</i> <input type="checkbox"/> <i>Бэлгийн хавьталд ороогүй (MSB1=00) ⇒ Асуулт МНА43-д шилжинэ.</i>		
МНА33	<i>Бэлгийн замаар дамждаг ДОХ-оос өөр халдварын талаар сонсож, уншиж байсан эсэхийг МНА30-аас нягтална.</i> <input type="checkbox"/> <i>ДОХ-оос өөр халдварын талаар сонссон (МНА30=1) ⇒ Асуулт МНА34-өөс үргэлжлүүлнэ.</i> <input type="checkbox"/> <i>ДОХ-оос өөр халдварын талаар сонссоогүй (МНА30=2) ⇒ Асуулт МНА35-д шилжинэ.</i>		
МНА34	Сүүлийн 12 сарын хугацаанд бэлгийн замаар дамждаг ямар нэгэн өвчин, халдвар авсан уу?	Тийм1 Үгүй2 Мэдэхгүй8	

МНА35	<p>ЗАРИМ ТОХИОЛДОЛД БЭЛЭГ ЭРХТНЭЭС ЭВГҮЙ ҮНЭРТЭЙ, ХЭВИЙН БУС ЯЛГАДАС ГАРДАГ.</p> <p>СҮҮЛИЙН 12 САРД ТАНД ИЙМ ШИНЖ ТЭМДЭГ ИЛЭРСЭН ҮҮ?</p>	<p>Тийм 1</p> <p>Үгүй 2</p> <p>Мэдэхгүй 8</p>	
МНА36	<p>ЗАРИМ ТОХИОЛДОЛД БЭЛЭГ ЭРХТЭН ДЭЭР ЯМАР НЭГЭН ЦЭВРҮҮ, ЯР, ШАРХ, ҮҮ ГАРДАГ.</p> <p>СҮҮЛИЙН 12 САРД ТАНД ИЙМ ШИНЖ ТЭМДЭГ ИЛЭРСЭН ҮҮ?</p>	<p>Тийм 1</p> <p>Үгүй 2</p> <p>Мэдэхгүй 8</p>	
МНА37	<p><i>Асуулт МНА34, МНА35, МНА36-г нягтална.</i></p> <p><input type="checkbox"/> Ядаж нэг "ТИЙМ" бол (МНА34=1 эсвэл МНА35=1 эсвэл МНА36=1) ⇒ Асуулт МНА38-аас үргэлжлүүлнэ.</p> <p><input type="checkbox"/> Алинд нь ч "ТИЙМ" байхгүй бол (МНА34=2, 8 ба МНА35=2, 8 ба МНА36=2, 8) ⇒ Асуулт МНА43-т шилжинэ.</p>		
МНА38	<p>ТА ЕР НЬ БЭЛГИЙН ЗАМААР ДАМЖИХ ХАЛДВАРЫН ШИНЖИЛГЭЭ ӨГЧ БАЙСАН УУ?</p>	<p>Тийм 1</p> <p>Үгүй 2</p> <p>Хариулаагүй 8</p>	<p>2⇒МНА40</p> <p>8⇒МНА40</p>
МНА39	<p>ТА СҮҮЛИЙН 12 САРЫН ХУГАЦААНД БЭЛГИЙН ЗАМААР ДАМЖИХ ХАЛДВАРЫН ШИНЖИЛГЭЭ ӨГСӨН ҮҮ?</p>	<p>Тийм 1</p> <p>Үгүй 2</p>	
МНА40	<p>ТА БЭЛГИЙН ЗАМААР ДАМЖИХ ХАЛДВАРЫН ЭМЧИЛГЭЭ ХИЙЛГЭЖ БАЙСАН УУ?</p>	<p>Тийм 1</p> <p>Үгүй 2</p> <p>Хариулаагүй 8</p>	<p>2⇒МНА43</p> <p>8⇒МНА43</p>
МНА41	<p>ТА СҮҮЛИЙН 12 САРЫН ХУГАЦААНД БЭЛГИЙН ЗАМААР ДАМЖИХ ХАЛДВАРЫН ЭМЧИЛГЭЭ ХИЙЛГЭСЭН ҮҮ?</p>	<p>Тийм 1</p> <p>Үгүй 2</p>	<p>2⇒МНА43</p>
МНА42	<p>ТА ХААНА ХАНДСАН БЭ?</p> <p><i>Тодруулж асуух:</i> ӨӨР ХААНА ХАНДСАН БЭ?</p> <p><i>"Хувийн эмнэлэг" гэж хариулсан бол тодруулж асуух:</i> ТУХАЙН ЭМНЭЛЭГ УЛААНБААТАРЫНХ УУ, АЙМАГ/ СУМЫНХ УУ? ХҮН ХЭВТҮҮЛЖ ЭМЧИЛДЭГ ҮҮ?</p>	<p>Улсын эмнэлэг Тусгай мэргэжлийн төв (Халдвартын эмнэлэг, Эх, нялхсын төв) A Нэгдсэн эмнэлэг (аймгийн төв/ дүүргийн эмнэлэг) B Амаржих газар C Сайн дурын зөвлөгөө, шинжилгээний төв D Сумын/ өрхийн эмнэлэг E Багийн эмч F Хувийн эмнэлэг Улаанбаатарын эмнэлэг Ортой G Оргүй H Аймаг/ сумын эмнэлэг Ортой I Оргүй J Эмч K Эмийн сан L Төрийн бус байгууллагын эмнэлэг N Бусад Хамаатан, найз P Бусад (бичих) X</p>	
МНА43	<p>ТАНЫ БОДЛООР БЭЛГИЙН ЗАМААР ДАМЖИХ ХАЛДВАРААС СЭРГИЙЛЭХ БОЛОМЖТОЙ ЮУ?</p>	<p>Тийм 1</p> <p>Үгүй 2</p> <p>Мэдэхгүй 8</p>	<p>2⇒ Дараагийн бүлэг</p> <p>8⇒ Дараагийн бүлэг</p>

<p>МНА44</p>	<p>БЭЛГИЙН ЗАМААР ДАМЖИХ ХАЛДВАРААС СЭРГИЙЛЭХ ЯМАР БОЛОМЖ БАЙДАГ ВЭ?</p> <p><i>Тодруулж асуух:</i> ӨӨР ЯМАР БОЛОМЖ БАЙДАГ ВЭ?</p> <p><i>Хариулт бүрийг дугуйлна.</i></p>	<p>Бэлгийн хавьтлыг тэвчих..... A Бэлгийн хавьталд орох бүртээ бэлгэвч хэрэглэх..... B Халдваргүй зөвхөн нэг хавьтагчтай байх..... C Биеэ үнэлэгчтэй бэлгийн хавьталд орохоос татгалзах..... D Цус сэлбүүлэхээс татгалзах..... E Зөвхөн нэг удаагийн зүү, тариур хэрэглэх..... F Бусад (бичих)..... X Мэдэхгүй..... Z</p>	
---------------------	--	--	--

10. ТАМХИ, АРХИ, СОГТУУРУУЛАХ УНДААНЫ ХЭРЭГЛЭЭ			МТА
МТА1	Би танаас тамхины талаар хэдэн асуулт асууя. Та ер нь тамхи нэг, хоёр удаа сорж үзсэн үү?	Тийм 1 Үгүй..... 2	2⇒МТА6
МТА2	Та анх хэдэн настайдаа ширхэг тамхийг бүтнээр нь татсан бэ?	Хэзээ ч татаагүй..... 00 Нас ____	00⇒МТА6
МТА3	Та одоо тамхи татаж байгаа юу?	Тийм 1 Үгүй..... 2	2⇒МТА6
МТА4	Та сүүлийн 24 цагт хэдэн ширхэг тамхи татсан бэ?	Татсан тамхины тоо..... ____	
МТА5	Та сүүлийн 1 сарын хэдэн өдөрт тамхи татсан бэ? <i>Хэрэв 10-аас цөөн өдөр бол зохих тоог өдрийн тоо хэсэгт бичнэ. Харин 10, түүнээс олон 30-аас цөөн өдөр бол 10-ыг дугуйлна. Өдөр бүр, бараг өдөр бүр бол 30-ыг дугуйлна.</i>	Өдрийн тоо 0 ____ 10, түүнээс олон, 30-аас цөөн өдөр..... 10 Өдөр бүр/ бараг өдөр бүр 30	
МТА6	Та навчин тамхи, дүнсэн тамхи зэрэг бусад төрлийн тамхи татаж байсан уу?	Тийм 1 Үгүй..... 2	2⇒МТА10
МТА7	Та сүүлийн 1 сарын хугацаанд навчин тамхи, дүнсэн тамхи зэрэг бусад төрлийн тамхи татсан уу?	Тийм 1 Үгүй..... 2	2⇒МТА10
МТА8	Та ямар тамхи татсан бэ? <i>Тодруулж асуух:</i> Өөр ямар тамхи татсан бэ? <i>Хариулт бүрийг дугуйлна.</i>	Навчин тамхи А Дүнсэн тамхи (гаансаар) D Дүнсэн тамхи (ороодог) E Бусад (бичих) X	
МТА9	Та сүүлийн 1 сарын хэдэн өдөрт навчин тамхи, дүнсэн тамхи зэрэг бусад төрлийн тамхи татсан бэ? <i>Хэрэв 10-аас цөөн өдөр бол зохих тоог өдрийн тоо хэсэгт бичнэ. Харин 10, түүнээс олон 30-аас цөөн өдөр бол 10-ыг дугуйлна. Өдөр бүр, бараг өдөр бүр бол 30-ыг дугуйлна.</i>	Өдрийн тоо 0 ____ 10, түүнээс олон, 30-аас цөөн өдөр..... 10 Өдөр бүр/ бараг өдөр бүр 30	
МТА10	Та хамрын тамхи, зажилдаг тамхи зэрэг утаагүй тамхи хэрэглэж байсан уу?	Тийм 1 Үгүй..... 2	2 ⇒МТА14
МТА11	Та сүүлийн 1 сарын хугацаанд утаагүй тамхи хэрэглэсэн үү?	Тийм 1 Үгүй..... 2	2 ⇒МТА14
МТА12	Та ямар төрлийн утаагүй тамхи хэрэглэсэн бэ? <i>Тодруулж асуух:</i> Өөр ямар тамхи хэрэглэсэн бэ? <i>Хариулт бүрийг дугуйлна.</i>	Зажилдаг тамхи..... А Хамрын тамхи В Бусад (бичих) X	

MTA13	<p>ТА СҮҮЛИЙН 1 САРЫН ХЭДЭН ӨДӨРТ НЬ УТААГҮЙ ТӨРЛИЙН ТАМХИ ХЭРЭГЛЭСЭН БЭ?</p> <p><i>Хэрэв 10-аас цөөн өдөр бол зохих тооо өдрийн тоо хэсэгт бичнэ. Харин 10, түүнээс олон 30-аас цөөн өдөр бол 10-ыг дугуйлна. Өдөр бүр, бараг өдөр бүр бол 30-ыг дугуйлна.</i></p>	<p>Өдрийн тоо 0 ____</p> <p>10, түүнээс олон, 30-аас цөөн өдөр.....10</p> <p>Өдөр бүр/ бараг өдөр бүр30</p>	
MTA14	<p>БИ ТАНТАЙ АРХИ, СОГТУУРУУЛАХ УНДААНЫ ТАЛААР ЯРИЛЦЬЯ.</p> <p>ТА АРХИ, СОГТУУРУУЛАХ УНДАА УУЖ ҮЗСЭН ҮҮ?</p>	<p>Тийм1</p> <p>Үгүй.....2</p>	2⇒MWM11
MTA15	<p>БИ АРХИ, СОГТУУРУУЛАХ УНДАА УУСАН ГЭДЭГ ОЙЛГОЛТЫГ ДАРААХ БАЙДЛААР ТОДОРХОЙЛЪЁ. ҮҮНД, ХЭМЖЭЭНИЙ ХУВЬД НЭГ ЛААЗ ЭСВЭЛ НЭГ ШИЛ ШАР АЙРАГ, ХУНДАГА ДАРС, ЭСВЭЛ ХУНДАГА АРХИ, КОНЬЯК, ВИСКИ УУСАН БОЛ АРХИ, СОГТУУРУУЛАХ УНДАА УУСАН ГЭЖ ҮЗЬЕ.</p> <p>ТА ДЭЭР ТОДОРХОЙЛСОН АЛЬ НЭГ ХЭМЖЭЭНИЙ АРХИ, СОГТУУРУУЛАХ УНДААГ АНХ ХЭДЭН НАСТАЙДАА УУСАН БЭ?</p>	<p>Огт ууж байгаагүй 00</p> <p>Нас ____</p>	00⇒MWM11
MTA16	<p>ТА СҮҮЛИЙН 1 САРЫН ХЭДЭН ӨДӨРТ ДЭЭР ТОДОРХОЙЛСНООС ИЛҮҮ ХЭМЖЭЭНИЙ АРХИ, СОГТУУРУУЛАХ УНДАА УУСАН БЭ?</p> <p><i>Хэрэв огт хэрэглээгүй бол 00-ийг дугуйлна.</i></p> <p><i>Хэрэв 10-аас цөөн өдөр бол зохих тооо өдрийн тоо хэсэгт бичнэ. Харин 10, түүнээс олон 30-аас цөөн өдөр бол 10-ыг дугуйлна. Өдөр бүр, бараг өдөр бүр бол 30-ыг дугуйлна.</i></p>	<p>Уугаагүй 00</p> <p>Өдрийн тоо 0 ____</p> <p>10, түүнээс олон, 30-аас цөөн өдөр.....10</p> <p>Өдөр бүр/ бараг өдөр бүр30</p>	

MWM11	Ярилцлага дууссан	Цаг, минут..... ____ : ____	
--------------	-------------------	-----------------------------	--

MWM12	<p>Хариулагч өрхийн 5 хүртэлх насны аль нэг хүүхдийн асран хамгаалагч мөн эсэхийг “Өрхийн асуулга”-ын HL бүлгийн багана HL7B, HL15-аас нягтална.</p> <p><input type="checkbox"/> Асран хамгаалагч ⇨ “5 ХҮРТЭЛХ НАСНЫ ХҮҮХДИЙН АСУУЛГА”-ыг нээж, хүүхдийн талаарх мэдээллийг асууж нөхнө.</p> <p><input type="checkbox"/> Асран хамгаалагч биш ⇨ Хариулагчид талархал илэрхийлээд ярилцлагыг дуусгана.</p>		
--------------	---	--	--

Судлаачийн тэмдэглэл

Blank box for the Judge's signature.

Багийн ахлагчийн тэмдэглэл

Blank box for the Team Leader's signature.

Үндэсний статистикийн хорооны даргын 2013 оны 01/103 тоот тушаалаар батлав.

Маягт НҮТС-3



Үндэсний
статистикийн хороо



НҮБ-ын Хүн амын сан



НҮБ-ын Хүүхдийн сан

**5 ХҮРТЭЛХ НАСНЫ ХҮҮХДИЙН
АСУУЛГА**

**НИЙГМИЙН ҮЗҮҮЛЭЛТИЙН ТҮҮВЭР
СУДАЛГАА - 2013**

1. ХАЯГИЙН ХЭСЭГ		UF
<p><i>Энэ асуулгаар өрхийн 5 хүртэлх насны хүүхэд бүрийн эх/ асран хамгаалагчийг ("Өрхийн асуулга"-ын бүлэг HL-ийн багана HL15-ыг харах) болон өрхөд амьдардаг 5 хүртэлх насны хүүхдийг ("Өрхийн асуулга"-ын бүлэг HL-ийн багана HL7B-г харах) хамруулж, ярилцлага хийнэ. Судалгаанд хамрагдах хүүхэд тус бүрт асуулга нээж нөхнө.</i></p>		
UF1. Түүвэрлэгдсэн нэгжийн дугаар	UF2. Өрхийн дугаар	
UF3. Хүүхдийн нэр	UF4. Хүүхдийн мөрийн дугаар	
UF5. Эх/ асран хамгаалагчийн нэр	UF6. Эх/ асран хамгаалагчийн мөрийн дугаар	
UF7. Судлаачийн нэр, дугаар	UF8. Ярилцлага авсан огноо (он/ сар/ өдөр)	2013/ ___ / ___
UF8A. Очилтын тоо		

<p><i>Хариулагчтай өмнө ярилцлага хийгээгүй бол дараах танилцуулгыг хийнэ.</i></p> <p>Би ХҮҮХЭД, ЭМЭГТЭЙЧҮҮД, ӨРХИЙН ГИШҮҮД БОЛОН ӨРХИЙН СУУЦНЫ НӨХЦӨЛ БАЙДЛЫГ ТОДОРХОЙЛОХ СУДАЛГААНЫ АЖЛААР Үндэсний статистикийн хорооноос явж байна. Би тантай дээрх сэдвийн хүрээнд ярилцах бөгөөд ярилцлага ойролцоогоор 20 минут үргэлжилнэ. Таны мэдээллийн нууцыг Монгол Улсын "Хувь хүний нууцын тухай" хуулийн 5 дугаар зүйлийн 4 дэх хэсэгт, "Статистикийн тухай" хуулийн 22 дугаар зүйлийн 3 дахь хэсэгт заасны дагуу чандлан хадгална.</p>	<p><i>Хэрэв хариулагчаас өрхийн асуулга авсан бол дараах танилцуулгыг хийнэ.</i></p> <p>Би тантай (нэр)-ийн эрүүл мэнд болон бусад асуудлын талаар ярилцахыг хүсч байна. Ярилцлага ойролцоогоор 20 минут үргэлжилнэ. Таны мэдээллийн нууцыг чандлан хадгална гэдгээ дахин хэлбэ.</p>
---	--

Бид ярилцлагаа эхэлж болох уу?

Зөвшөөрсөн ⇒ Асуулт UF12-т шилжиж, цаг, минутыг тэмдэглээд ярилцлагыг эхэлнэ.

Зөвшөөрөөгүй ⇒ Асуулт UF9-ийн "03" кодыг дугуйлаад ярилцлагын үр дүнг багийн ахлагчтай зөвлөлдөнө.

<p>UF9. Ярилцлагын үр дүн</p> <p><i>Хүүхдийн эх/ асран хамгаалагчийн хувьд дугуйлна.</i></p>	<p>Бүрэн..... 01</p> <p>Эзгүй..... 02</p> <p>Татгалзсан..... 03</p> <p>Дутуу..... 04</p> <p>Ярилцлага өгөх чадвартай хүн байхгүй..... 05</p> <p>Бусад (бичих)..... 96</p>
---	---

U5.1

UF12	<i>Ярилцлага эхэлсэн.</i>	Цаг, минут..... :
-------------	---------------------------	-------------------------

2. НАС		AG
AG1	<p>Би ТАНТАЙ (<i>Нэр</i>)-ИЙН ТАЛААР ЯРИЛЦЪЯ. (<i>Нэр</i>)-ИЙН ТӨРСӨН ОН, САР, ӨДРИЙГ ХЭЛНЭ ҮҮ?</p> <p><i>Тодруулах:</i> Түүний ТӨРСӨН ӨДӨР НЬ ХЭЗЭЭ ВЭ?</p> <p><i>Хүүхдийн төрсөн өдөр мэдэгдэж байвал түүнийг өдөр хэсэгт нөхөөд, мэдэхгүй бол 98-ыг дугуйлна.</i></p> <p><i>Хүүхдийн төрсөн он, сарыг заавал нөхөх ёстой.</i></p>	<p>Төрсөн</p> <p>Он 20 ____</p> <p>Сар ____</p> <p>Өдөр ____</p> <p>Өдөр мэдэхгүй..... 98</p>
AG2	<p>(<i>Нэр</i>) ХЭДЭН НАСТАЙ ВЭ?</p> <p><i>Тодруулах:</i> (<i>Нэр</i>) СҮҮЛИЙН ТӨРСӨН ӨДРӨӨРӨӨ ХЭДЭН НАС ХҮРСЭН БЭ?</p> <p><i>Насыг бүтэн насаар тэмдэглэнэ.</i></p> <p><i>Хэрэв нэг нас хүрээгүй бол 0-ийг нөхнө.</i></p> <p><i>Асуулт AG1 болон AG2-ыг тохирч байгаа эсэхийг заавал нягтална.</i></p>	<p>Нас (бүтэн нас) ____</p>

3. ТӨРСНИЙ БҮРТГЭЛ		BR
BR1	<p>(<i>Нэр</i>) ТӨРСНИЙ ГЭРЧИЛГЭЭТЭЙ ЮУ?</p> <p><i>Тийм бол тодруулж асуух:</i> ТА НАДАД ХҮҮХДИЙНХЭЭ ГЭРЧИЛГЭЭГ ҮЗҮҮЛНЭ ҮҮ.</p>	<p>Тийм, үзсэн..... 1</p> <p>Тийм, үзээгүй 2</p> <p>Үгүй 3</p> <p>Мэдэхгүй..... 8</p>
BR2	<p>(<i>Нэр</i>)-ИЙН ТӨРСНИЙГ ИРГЭНИЙ БҮРТГЭЛД БҮРТГҮҮЛСЭН ҮҮ?</p>	<p>Тийм 1</p> <p>Үгүй 2</p> <p>Мэдэхгүй..... 8</p>
BR3	<p>(<i>Нэр</i>)-ИЙН ТӨРСНИЙГ ХЭРХЭН БҮРТГҮҮЛЭХИЙГ МЭДЭХ ҮҮ?</p>	<p>Тийм 1</p> <p>Үгүй 2</p>

4. СУРГУУЛИЙН ӨМНӨХ НАСНЫ ХҮҮХДИЙН ХӨГЖИЛ		ЕС
ЕС1	Танайд (нэр)-д зориулсан хүүхдийн болон зурагтай ном хичнээн байдаг вэ?	Байхгүй 00 Хүүхдийн номын тоо 0 __ 10, түүнээс олон 10
ЕС2	Би (нэр)-ийн гэртээ байхдаа тоглодог тоглоом, эд зүйлийн талаар мэдмээр байна. (Нэр) дараах тоглоом, эд зүйлээр тоглодог уу? Үүнд: [А] Гар аргаар хийсэн тоглоом [В] Үйлдвэрийн аргаар хийсэн тоглоом [С] Гэр ахуйн эд зүйл (аяга, таваг гэх мэт), эсвэл гаднах орчны зүйл (мод, чулуу гэх мэт) <i>Аль нэг зүйлийн хувьд "Тийм" гэж хариулсан бол хүүхдийн тоглоом, эд зүйлийг зөв тодорхойлохын тулд аль болох тодруулж асууна.</i>	Тийм Үгүй Мэдэхгүй Гар аргаар хийсэн тоглоом 1 2 8 Үйлдвэрийн аргаар хийсэн тоглоом 1 2 8 Гэр ахуйн эд зүйл болон гаднах орчны зүйл 1 2 8
ЕС3	Насанд хүрэгчид ажил хийх, дэлгүүр явах, хүнтэй уулзах зэрэг шалтгаанаар гадагш гарахдаа бага насны хүүхдээ ганцааранг нь, эсвэл өөр хүүхдээр харуулж орхидог. (Нэр)-ийг сүүлийн 7 хоногийн хугацаанд гэрт нь дараах байдлаар орхисон уу? Үүнд: [А] 1 цагаас илүү хугацаагаар ганцааранг нь [В] 1 цагаас илүү хугацаагаар 10 хүртэлх насны хүүхдээр харуулж <i>Нэг ч өдөр дээрх байдалтай орхиогүй бол 0-ийг, мэдэхгүй бол 8-ыг нөхнө.</i>	1 цагаас илүү хугацаагаар ганцааранг нь орхисон өдрийн тоо ____ 1 цагаас илүү хугацаагаар 10 хүртэлх насны хүүхдээр харуулсан өдрийн тоо ____
ЕС4А	Хүүхдийн насыг (асуулт АG2) нягтална. <input type="checkbox"/> 0, 1 настай ⇒ Дараагийн бүлэгт шилжинэ. <input type="checkbox"/> 2, 3, эсвэл 4 настай ⇒ Асуулт ЕС5-аас үргэлжлүүлнэ.	
ЕС5	(Нэр) цэцэрлэг, эсвэл нүүдлийн, ээлжийн, явуулын зэрэг хувилбарт сургалтад хамрагдаж байгаа юу?	Тийм 1 Үгүй 2 Мэдэхгүй 8
ЕС5А	Хүүхдийн насыг (асуулт АG2) нягтална. <input type="checkbox"/> 2 настай ⇒ Дараагийн бүлэгт шилжинэ. <input type="checkbox"/> 3, эсвэл 4 настай ⇒ Асуулт ЕС7-оос үргэлжлүүлнэ.	

EC7	<p>Сүүлийн 3 өдрийн хугацаанд та, эсвэл танай өрхийн 15, түүнээс дээш насны хэн нэг гишүүн (<i>нэр</i>)-д тусгайлан цаг гаргаж, хамтдаа цагийг дараах байдалтайгаар өнгөрөөсөн үү?</p> <p><i>Тийм бол тодруулж асуух:</i> Хэн (<i>нэр</i>)-д цаг гаргасан бэ?</p> <p><i>Хариулт бүрийг дугуйлна.</i></p> <p>[A] Ном уншиж өгч, зурагтай ном хамт үзсэн үү?</p> <p>[B] Үлгэр, түүх, домог ярьж өгсөн үү?</p> <p>[C] Хамт дуу дуулж, түүнийг бүүвэйлсэн үү?</p> <p>[D] Салхинд авч гаран хамтдаа зугаалсан уу?</p> <p>[E] Хамт тоглосон уу?</p> <p>[F] Хамтдаа эд юмсыг нэрлэж, тоо тоолж, зураг зурсан уу?</p>	<table border="1"> <thead> <tr> <th></th> <th>Эх</th> <th>Эцэг</th> <th>Бусад</th> <th>Хэн ч цаг гаргаагүй</th> </tr> </thead> <tbody> <tr> <td>Ном уншиж өгөх, зурагтай ном хамт үзэх</td> <td>A</td> <td>B</td> <td>X</td> <td>Y</td> </tr> <tr> <td>Үлгэр, түүх, домог ярьж өгөх</td> <td>A</td> <td>B</td> <td>X</td> <td>Y</td> </tr> <tr> <td>Хамт дуу дуулах, түүнийг бүүвэйлэх</td> <td>A</td> <td>B</td> <td>X</td> <td>Y</td> </tr> <tr> <td>Салхинд авч гарах, хамтдаа зугаалах</td> <td>A</td> <td>B</td> <td>X</td> <td>Y</td> </tr> <tr> <td>Хамт тоглох</td> <td>A</td> <td>B</td> <td>X</td> <td>Y</td> </tr> <tr> <td>Хамтдаа эд юмсыг нэрлэх, тоо тоолох, зураг зурах</td> <td>A</td> <td>B</td> <td>X</td> <td>Y</td> </tr> </tbody> </table>		Эх	Эцэг	Бусад	Хэн ч цаг гаргаагүй	Ном уншиж өгөх, зурагтай ном хамт үзэх	A	B	X	Y	Үлгэр, түүх, домог ярьж өгөх	A	B	X	Y	Хамт дуу дуулах, түүнийг бүүвэйлэх	A	B	X	Y	Салхинд авч гарах, хамтдаа зугаалах	A	B	X	Y	Хамт тоглох	A	B	X	Y	Хамтдаа эд юмсыг нэрлэх, тоо тоолох, зураг зурах	A	B	X	Y	
	Эх	Эцэг	Бусад	Хэн ч цаг гаргаагүй																																		
Ном уншиж өгөх, зурагтай ном хамт үзэх	A	B	X	Y																																		
Үлгэр, түүх, домог ярьж өгөх	A	B	X	Y																																		
Хамт дуу дуулах, түүнийг бүүвэйлэх	A	B	X	Y																																		
Салхинд авч гарах, хамтдаа зугаалах	A	B	X	Y																																		
Хамт тоглох	A	B	X	Y																																		
Хамтдаа эд юмсыг нэрлэх, тоо тоолох, зураг зурах	A	B	X	Y																																		
EC7N	<p>Би (<i>нэр</i>)-ийн бие бялдар, оюуны хөгжлийн талаар хэдэн асуулт асууя. Хүүхэд болгон сурах болон хөгжлийн ижил түвшинтэй байдаггүй. Тухайлбал, зарим нэг нь бусдаасаа эрт хөлд ордог. Эдгээр асуулт нь (<i>нэр</i>)-ийн хөгжилтэй холбоотой юм.</p> <p>(<i>Нэр</i>) өнгө таньж ялгаж чаддаг уу?</p>	<p>Тийм 1</p> <p>Үгүй 2</p> <p>Мэдэхгүй 8</p>																																				
EC7M	<p>(<i>Нэр</i>) гурвалжин, дөрвөлжин, дугуй зэрэг энгийн дүрсийг таньж ялгадаг уу?</p>	<p>Тийм 1</p> <p>Үгүй 2</p> <p>Мэдэхгүй 8</p>																																				
EC8	<p>(<i>Нэр</i>) цагаан толгойн үсэгнээс 10 үсэг нэрлэж мэддэг үү?</p>	<p>Тийм 1</p> <p>Үгүй 2</p> <p>Мэдэхгүй 8</p>																																				
EC9	<p>(<i>Нэр</i>) энгийн 4 уг уншиж чаддаг уу?</p>	<p>Тийм 1</p> <p>Үгүй 2</p> <p>Мэдэхгүй 8</p>																																				
EC9A	<p>(<i>Нэр</i>) тоо тоолж чаддаг уу?</p>	<p>Тийм 1</p> <p>Үгүй 2</p> <p>Мэдэхгүй 8</p>																																				

ЕС10	(Нэр) 1-ээс 10 ХҮРТЭЛ БИЧСЭН ТООГ ТАНЬЖ НЭРЛЭДЭГ ҮҮ?	Тийм 1 Үгүй 2 Мэдэхгүй..... 8	
ЕС11	(Нэр) ЖИЖИГ ЮМЫГ ХОЁР ХУРУУГААРАА ЧИМХЭЖ, АВЧ ЧАДДАГ УУ?	Тийм 1 Үгүй 2 Мэдэхгүй..... 8	
ЕС11А	(Нэр) ЭРХИЙ, ДОЛООВОР, ДУНД ХУРУУГААРАА ХАЛБАГА, СЭРЭЭ, ҮЗЭГ, ХАРАНДАА ЗЭРГИЙГ БАРЬЖ ЧАДДАГ УУ?	Тийм 1 Үгүй 2 Мэдэхгүй..... 8	
ЕС12	(Нэр) ТОГЛОХООС ДУРГУЙЦЭЖ БИЕ НЬ ТАВГУЙРХЭЖ, СУЛЬДДАГ УУ?	Тийм 1 Үгүй 2 Мэдэхгүй..... 8	
ЕС13	(Нэр)-д АЛИВАА ЗҮЙЛИЙГ ЗӨВ ХИЙХИЙГ ЗААЖ ӨГӨХӨД ДАГАЖ ХИЙЖ ЧАДДАГ УУ?	Тийм 1 Үгүй 2 Мэдэхгүй..... 8	
ЕС14	(Нэр)-д ЯМАР НЭГ ЭНГИЙН ЗҮЙЛ ХИЙЛГЭХЭЭР ӨГӨХӨД БИЕ ДААН ХИЙХ ЧАДВАРТАЙ ЮУ?	Тийм 1 Үгүй 2 Мэдэхгүй..... 8	
ЕС15	(Нэр) ХҮҮХДҮҮДТЭЙ ТОГЛОХДОО ЭВТЭЙ БАЙДАГ УУ?	Тийм 1 Үгүй 2 Мэдэхгүй..... 8	
ЕС16	(Нэр) ХҮҮХЭД, ТОМЧУУДЫГ ӨШИГЛӨЖ, ХАЗАЖ, ЦОХИДОГ УУ?	Тийм 1 Үгүй 2 Мэдэхгүй..... 8	
ЕС17	(Нэр)-ийн АНХААРАЛ АМАРХАН САРНИДАГ УУ?	Тийм 1 Үгүй 2 Мэдэхгүй..... 8	

5. ЭХИЙН СҮҮГЭЭР ХООЛЛОЛТ БА ХҮҮХДИЙН ХООЛ ТЭЖЭЭЛ			BD		
BD1	<p>Хүүхдийн насыг (асуулт AG2) нягтална.</p> <p><input type="checkbox"/> 0, 1, 2 настай ⇒ Асуулт BD2-оос үргэлжлүүлнэ.</p> <p><input type="checkbox"/> 3, эсвэл 4 настай ⇒ ХҮҮХДИЙН ӨВЧИН, ЭМЧИЛГЭЭ, СУВИЛГАА бүлэгт шилжинэ.</p>				
BD2	(Нэр) хөхөө хөхөж байсан уу?	Тийм.....1 Үгүй.....2 Мэдэхгүй.....8	2⇒BD4 8⇒BD4		
BD3	(Нэр) одоо хөхөө хөхөж байгаа юу?	Тийм.....1 Үгүй.....2 Мэдэхгүй.....8			
BD4	(Нэр)-д өчигдөр <u>УГЖААР ЮМ УУЛГАСАН УУ?</u>	Тийм.....1 Үгүй.....2 Мэдэхгүй.....8			
BD5	(Нэр)-д өчигдөр <u>ШИНГЭН СЭЛБЭХ ДАВСНЫ УУСМАЛ (ХОРОСОЛ) УУЛГАСАН УУ?</u>	Тийм.....1 Үгүй.....2 Мэдэхгүй.....8			
BD6	(Нэр)-д өчигдөр <u>АМИНДЭМ, ЭРДЭС БОДИС АГУУЛСАН ЯМАР НЭГ БЭЛДМЭЛ, ЭСВЭЛ ЭМ УУЛГАСАН УУ?</u>	Тийм.....1 Үгүй.....2 Мэдэхгүй.....8			
BD7	Би (нэр)-д өчигдөр уулгасан шингэн зүйлийн талаар тодруулъя. (Нэр)-д хоолтой нь хамт, эсвэл дангаар нь уулгасан шингэн зүйл байж болно. Мөн гэрээсээ өөр газар уулгасан шингэн зүйлийг оруулна. (Нэр)-д өчигдөр дараах шингэн зүйл уулгасан уу?				
		Тийм	Үгүй	Мэдэх-гүй	
	[A] Ус уулгасан уу?	Ус	1	2	8
	[B] Жимсний шүүс уулгасан уу?	Жимсний шүүс	1	2	8
	[C] Дан шөл уулгасан уу?	Дан шөл	1	2	8
	[D] Малын сүү, лаазалсан, савласан сүү, хярам уулгасан уу?	Малын сүү, лаазалсан, савласан сүү, хярам	1	2	8
	Хэрэв тийм бол: (Нэр)-д малын сүү, лаазалсан, савласан сүү, хярам хэдэн удаа уулгасан бэ? 7, түүнээс олон удаа бол 7-г, мэдэхгүй бол 8-ыг нөхнө.	Удаа.....	___		
	[E] Үйлдвэрийн аргаар боловсруулсан хүүхдийн сүүн тэжээл уулгасан уу? (Жишээ нь: NAN, Milasan)	Үйлдвэрийн аргаар боловсруулсан хүүхдийн сүүн тэжээл	1	2	8
	Хэрэв тийм бол: (Нэр)-д үйлдвэрийн аргаар боловсруулсан хүүхдийн сүүн тэжээл хэдэн удаа уулгасан бэ? 7, түүнээс олон удаа бол 7-г, мэдэхгүй бол 8-ыг нөхнө.	Удаа.....	___		
	[G] Цай уулгасан уу?	Цай	1	2	8
	[F] Дээрхээс бусад төрлийн шингэн зүйл уулгасан уу?	Дээрхээс бусад төрлийн шингэн зүйл	1	2	8

BD8	Би (нэр)-д өчигдөр идүүлсэн хоолны талаар тодруулъя. Гэрээсээ өөр газар идүүлсэн хоолыг мөн оруулна. (Нэр)-д өчигдөр дараах хоолыг идүүлсэн үү?		Тийм	Үгүй	Мэдэхгүй
[A]	Тараг уулгасан уу?	Тараг	1	2	8
	<i>Хэрэв тийм бол: (Нэр)-д хэдэн удаа тараг уулгасан бэ? Хэрэв, 7, түүнээс олон удаа бол 7-г, мэдэхгүй бол 8-ыг нөхнө.</i>	Удаа			
[B]	Үйлдвэрийн аргаар боловсруулж, баяжуулсан хүүхдийн нэмэгдэл тэжээл идүүлсэн үү?	Үйлдвэрийн аргаар боловсруулж, баяжуулсан хүүхдийн нэмэгдэл тэжээл	1	2	8
[C]	Талх, будаа, каша, гоймон зэрэг үр тариагаар хийсэн бүтээгдэхүүн идүүлсэн үү?	Талх, будаа, каша, гоймон зэрэг үр тариагаар хийсэн бүтээгдэхүүн	1	2	8
[D]	Лууван, хулуу, амтат төмс зэрэг дотроо шар, улбар шар өнгөтэй бүтээгдэхүүн болон шар өнгийн нухаш идүүлсэн үү?	Лууван, хулуу, амтат төмс, шар өнгийн нухаш	1	2	8
[E]	Цагаан лууван, редиск зэрэг цагаан өнгийн үндэст хүнсний ногоо идүүлсэн үү?	Цагаан лууван, редиск зэрэг цагаан өнгийн үндэст хүнсний ногоо	1	2	8
[F]	Брокколи, бууцай зэрэг ногоон өнгийн навчит хүнсний ногоо идүүлсэн үү?	Брокколи, бууцай зэрэг ногоон өнгийн навчит хүнсний ногоо	1	2	8
[G]	Шийгуа, апильсин, манго зэрэг А витаминаар баялаг жимс идүүлсэн үү?	Шийгуа, апильсин, манго зэрэг А витаминаар баялаг жимс	1	2	8
[H]	Дээр дурдсанаас өөр төрлийн хүнсний ногоо болон жимс идүүлсэн үү?	Хүнсний ногоо болон жимс	1	2	8
[I]	Дотор мах (элэг, бөөр, зүрх) идүүлсэн үү?	Дотор мах (элэг, бөөр, зүрх)	1	2	8
[J]	Мал, гахай, шувууны мах идүүлсэн үү?	Мал, гахай, шувууны мах	1	2	8
[K]	Өндөг болон өндгөөр баяжуулсан бүтээгдэхүүн идүүлсэн үү?	Өндөг болон өндгөөр баяжуулсан бүтээгдэхүүн	1	2	8
[L]	Загас, загасан бүтээгдэхүүн идүүлсэн үү?	Загас, загасан бүтээгдэхүүн	1	2	8
[M]	Буурцагны бүтээгдэхүүн, вандуй, самар, шош идүүлсэн үү?	Буурцагны бэлэн бүтээгдэхүүн, вандуй, самар, шош	1	2	8
[N]	Бяслаг, ээдэм болон бусад төрлийн сүүн бүтээгдэхүүн идүүлсэн үү?	Бяслаг, ээдэм болон бусад төрлийн сүүн бүтээгдэхүүн	1	2	8
[O]	Дээр дурдсанаас өөр ямар нэг зүйл идүүлсэн үү?	Дээр дурдсанаас өөр ямар нэг зүйл	1	2	8

BD9	<p>Асуулт BD8-ыг (“А” - “О” дуустал) нягтална.</p> <p><input type="checkbox"/> Хариултын аль нэгэнд “Тийм” эсвэл бүгд “Мэдэхгүй” ⇒ Асуулт BD11-т шилжинэ.</p> <p><input type="checkbox"/> Бусад ⇒ Асуулт BD10-аас үргэлжлүүлнэ.</p>	
BD10	<p>Хүүхдэд өчигдөр ямар нэг хоол идүүлсэн эсэхийг эх/асран хамгаалагчаас дахин лавлаж асууна.</p> <p><input type="checkbox"/> Хүүхдэд огт хоол идүүлээгүй, эсвэл мэдэхгүй гэж эх/асран хамгаалагч хариулбал дараагийн бүлэгт шилжинэ.</p> <p><input type="checkbox"/> Хүүхдэд хоолноос хамгийн багадаа нэг төрлийг идүүлсэн гэж эх/асран хамгаалагч хариулбал ямар хоол идүүлсэн, хоолонд ямар бүтээгдэхүүн орсныг тодруулж, BD8-р асуултын “А-О”-д тохирох хариултыг тэмдэглэнэ.</p> <p>Тэмдэглэж дуусаад асуулт BD11-ийг үргэлжлүүлэн асууна.</p>	
BD11	<p>(Нэр)-д өчигдөр хэдэн удаа хоол, хүнс идүүлсэн бэ?</p> <p>7, түүнээс олон удаа бол 7-г нөхнө.</p>	<p>Удаа ____</p> <p>Мэдэхгүй..... 8</p>

6. ВАКЦИНЖУУЛАЛТ		IM		
<p><i>Хэрэв хүүхдийн вакцинжуулалтын карт, эх, хүүхдийн эрүүл мэндийн дэвтэр эх/ асран хамгаалагчид байвал бүртгэгдсэн вакцин бүрийн, мөн А аминдэмийн хийлгэсэн огноог асуулт IM3-т хуулж бичнэ. IM6-IM17 дугаар асуултуудыг хүүхдийн вакцинжуулалтын карт, эх, хүүхдийн эрүүл мэндийн дэвтэр эх/ асран хамгаалагчид байхгүй тохиолдолд асууна.</i></p>				
IM1	(Нэр) ВАКЦИНЖУУЛАЛТЫН КАРТТАЙ ЮУ? <i>Тийм бол асуух: ТА НАДАД ТҮҮНИЙГ ҮЗҮҮЛНЭ ҮҮ.</i>	Тийм, үзсэн 1 Тийм, үзээгүй 2 Үгүй 3	1⇒IM3 2⇒IM2A	
IM2	(Нэр) ВАКЦИНЖУУЛАЛТЫН КАРТТАЙ БАЙСАН УУ?	Тийм 1 Үгүй 2		
IM2A	(Нэр) ӨРХ/ СУМЫНХАА ЭМНЭЛЭГТ БҮРТГЭЛТЭЙ ЮУ?	Тийм 1 Үгүй 2		
IM2B	(Нэр) ЭХ, ХҮҮХДИЙН ЭРҮҮЛ МЭНДИЙН ДЭВТЭРТЭЙ ЮУ? <i>Тийм бол асуух: ТА НАДАД ТҮҮНИЙГ ҮЗҮҮЛНЭ ҮҮ.</i>	Тийм, үзсэн 1 Тийм, үзээгүй 2 Үгүй 3	2⇒IM6 3⇒IM6	
IM3	(a) <i>Карт, эсвэл эх, хүүхдийн эрүүл мэндийн дэвтрээс вакцин бүрийн хийлгэсэн огноог хуулж нөхнө.</i> (b) <i>Хэрэв картан дээр тухайн вакцин хийлгэсэн нь тэмдэглэгдсэн боловч огноо нь тэмдэглэгдээгүй байвал “Он” гэсэн баганад “4444” гэж нөхнө.</i>	Вакцин хийлгэсэн огноо		
		Он	Сар	Өдөр
	Сүрьеэгийн эсрэг вакцин (төрөх үеийн тун)			
	Халдварт саагийн эсрэг вакцины төрөх үеийн тун			
	Халдварт саагийн эсрэг вакцины 1-р тун			
	Халдварт саагийн эсрэг вакцины 2-р тун			
	Халдварт саагийн эсрэг вакцины 3-р тун			
	Тавт вакцины 1-р тун			
	Тавт вакцины 2-р тун			
	Тавт вакцины 3-р тун			
	Б гепатитын эсрэг вакцин (төрөх үеийн тун)			
	Улаан бурхан, гахайн хавдар, улаануудын эсрэг вакцины 1-р тун			
	Улаан бурхан, гахайн хавдар, улаануудын эсрэг вакцины 2-р тун			
	А аминдэм (1-р тун)			
	А аминдэм (2-р тун)			
IM4	<p><i>Асуулт IM3-т бичигдсэн А аминдэмээс бусад бүх төрлийн вакцин вакцинжуулалтын карт, эх, хүүхдийн эрүүл мэндийн дэвтрэрт бүртгэгдсэн эсэхийг нягтална.</i></p> <p><input type="checkbox"/> <i>Бүх вакцин бүртгэгдсэн ⇒ Асуулт IM18-д шилжинэ.</i></p> <p><input type="checkbox"/> <i>Зарим нь эсвэл вакцин огт бүртгэгдээгүй ⇒ Асуулт IM5-аас үргэлжлүүлнэ.</i></p>			

IM5	(Нэр) ВАКЦИНЖУУЛАЛТЫН КАРТ, ЭХ, ХҮҮХДИЙН ЭРҮҮЛ МЭНДИЙН ДЭВТЭРТ БҮРТГЭГДСЭНЭЭС ӨӨР ВАКЦИН ХИЙЛГЭЖ БАЙСАН УУ? ВАКЦИНЖУУЛАЛТЫН 10 ХОНОГИЙН ХҮРЭЭНД ХИЙЛГЭСЭН ВАКЦИН БАЙЖ БОЛНО. <input type="checkbox"/> Тийм ⇒ Эх/асран хамгаалагчийн хэлсэн вакцины нэрийг зөв тодорхойлохын тулд аль болох дэлгэрүүлж асуугаад асуулт IM3 дахь тухайн вакцины “Он” баганад “6666”-г нөхөж, асуулт IM18-д шилжинэ. <input type="checkbox"/> Үгүй/ Мэдэхгүй ⇒ Асуулт IM18-д шилжинэ.		
IM6	(Нэр) ТОВЛОЛЫН ДАГУУ БОЛОН ВАКЦИНЖУУЛАЛТЫН 10 ХОНОГИЙН ХҮРЭЭНД ВАКЦИН ХИЙЛГЭЖ БАЙСАН УУ?	Тийм 1 Үгүй..... 2 Мэдэхгүй 8	2⇒IM18 8⇒IM18
IM7	(Нэр) СҮРЬЕЭГИЙН ЭСРЭГ ГАРЫН ШУУ, ЭСВЭЛ БУЛЧИНД ТАРЬДАГ, ТАРИУЛСНЫ ДАРАА СОРВИ ҮҮСДЭГ ВАКЦИН ХИЙЛГЭЖ БАЙСАН УУ?	Тийм 1 Үгүй..... 2 Мэдэхгүй 8	2⇒IM8 8⇒IM8
IM7A	(Нэр) СҮРЬЕЭГИЙН ЭСРЭГ ВАКЦИНЫГ ТӨРСНИЙ ДАРАА ХЭЗЭЭ ХИЙЛГЭСЭН БЭ? [A] 24 цагийн дотор хийлгэсэн үү? [B] 14 хоногийн дотор хийлгэсэн үү? [C] 15, түүнээс дээш хоногийн хугацаанд хийлгэсэн үү?	Тийм Үгүй Мэдэх-гүй 24 цагийн дотор..... 1 2 8 14 хоногийн дотор 1 2 8 15, түүнээс дээш хоногийн хугацаанд..... 1 2 8	1, 8⇒IM8 1, 8⇒IM8
IM8	(Нэр)-д ХАЛДВАРТ СААГИЙН ЭСРЭГ АМАНД ДУСААДАГ ВАКЦИН УУЛГАЖ БАЙСАН УУ?	Тийм 1 Үгүй..... 2 Мэдэхгүй 8	2⇒IM11 8⇒IM11
IM9	(Нэр) ХАЛДВАРТ СААГИЙН ЭСРЭГ ВАКЦИНЫ ЭХНИЙ ТУНГ ТӨРСНИЙ ДАРАА ХЭЗЭЭ УУЛГАСАН БЭ? [A] 24 цагийн дотор хийлгэсэн үү? [B] 14 хоногийн дотор хийлгэсэн үү? [C] 15, түүнээс дээш хоногийн хугацаанд хийлгэсэн үү?	Тийм Үгүй Мэдэх-гүй 24 цагийн дотор..... 1 2 8 14 хоногийн дотор 1 2 8 15, түүнээс дээш хоногийн хугацаанд..... 1 2 8	1, 8⇒IM10 1, 8⇒IM10
IM10	(Нэр)-д ХАЛДВАРТ СААГИЙН ЭСРЭГ ВАКЦИНЫГ ХЭДЭН УДАА УУЛГАСАН БЭ?	Удаа ____ Мэдэхгүй 8	
IM11	(Нэр) ГУЯНД ТАРЬДАГ ТАВТ ВАКЦИН ХИЙЛГЭЖ БАЙСАН УУ? <i>Сахуу, хөхүүл ханиад, татран, Б гепатит болон хемофилюс инфлюэнза Б-гийн эсрэг вакциныг тавт вакцин гэдэг.</i> <i>Тавт вакциныг халдварт саагийн эсрэг вакцинтай нэг хугацаанд хийдэг гэдгийг сануулах замаар аль болох тодруулж асууна.</i>	Тийм 1 Үгүй..... 2 Мэдэхгүй 8	2⇒IM13 8⇒IM13
IM12	(Нэр) ТАВТ ВАКЦИНЫГ ХЭДЭН УДАА ХИЙЛГЭСЭН БЭ?	Удаа ____ Мэдэхгүй 8	
IM13	(Нэр) Б ГЕПАТИТЫН ЭСРЭГ ГУЯНД ТАРЬДАГ ВАКЦИН ХИЙЛГЭЖ БАЙСАН УУ? <i>Б гепатитын эсрэг вакциныг сүрьеэ болон халдварт саагийн эсрэг вакцинудтай нэг хугацаанд хийдэг гэдгийг сануулах замаар аль болох тодруулж асууна.</i>	Тийм 1 Үгүй..... 2 Мэдэхгүй 8	2⇒IM16 8⇒IM16

<p>IM14</p> <p>(Нэр) Б ГЕПАТИТЫН ЭСРЭГ ВАКЦИНЫГ ТӨРСНИЙ ДАРАА ХЭЗЭЭ ХИЙЛГЭСЭН БЭ?</p> <p>[A] 24 цагийн дотор хийлгэсэн үү?</p> <p>[B] 14 хоногийн дотор хийлгэсэн үү?</p> <p>[C] 15, түүнээс дээш хоногийн хугацаанд хийлгэсэн үү?</p>		<p style="text-align: right;">Тийм Үгүй Мэдэхгүй</p> <p>24 цагийн дотор..... 1 2 8</p> <p>14 хоногийн дотор 1 2 8</p> <p>15, түүнээс дээш хоногийн хугацаанд..... 1 2 8</p>	<p>1, 8⇒IM16</p> <p>1, 8⇒IM16</p>
<p>IM16</p> <p>(Нэр) 9, түүнээс дээш сартай хүүхдийн гарын шуунд тарьдаг улаан бурхны эсрэг вакциныг хийлгэж байсан уу?</p>		<p>Тийм 1</p> <p>Үгүй..... 2</p> <p>Мэдэхгүй 8</p>	<p>2⇒IM18</p> <p>8⇒IM18</p>
<p>IM16A</p> <p>(Нэр) улаан бурхны эсрэг вакциныг хэдэн удаа хийлгэсэн бэ?</p>		<p>Удаа _</p> <p>Мэдэхгүй 8</p>	
<p>IM18</p> <p>(Нэр)-д төрснөөс хойш 6 сартайд өгдөг А аминдэм уулгасан уу?</p> <p><i>100000 УН тунтай А аминдэмийн цэнхэр өнгийн капсулыг эх/асран хамгаалагчид үзүүлнэ.</i></p>		<p>Тийм 1</p> <p>Үгүй..... 2</p> <p>Мэдэхгүй 8</p>	
<p>IM18A</p> <p>(Нэр)-д 12 сартайд өгдөг А аминдэм уулгасан уу?</p> <p><i>200000 УН тунтай А аминдэмийн улаан өнгийн капсулыг эх/асран хамгаалагчид үзүүлнэ.</i></p>		<p>Тийм 1</p> <p>Үгүй..... 2</p> <p>Мэдэхгүй 8</p>	
<p>IM18B</p> <p>(Нэр)-д сүүлийн 12 сард “Д АМИНДЭМ” уулгасан уу?</p>		<p>Тийм 1</p> <p>Үгүй..... 2</p> <p>Мэдэхгүй 8</p>	<p>2⇒IM19</p> <p>8⇒IM19</p>
<p>IM18C</p> <p>(Нэр)-д “Д АМИНДЭМ”-ийг хамгийн сүүлд хэддүгээр сард уулгасан бэ?</p>		<p>Сар..... _ _</p> <p>Мэдэхгүй98</p>	
<p>IM18D</p> <p>(Нэр)-д ямар төрлийн “Д АМИНДЭМ”-ийн бэлдмэл уулгасан бэ?</p> <p>[A] ШАХМАЛ ХЭЛБЭРИЙН Д АМИНДЭМ УУЛГАСАН УУ?</p> <p>[B] Д АМИНДЭМИЙГ УУСМАЛААР УУЛГАСАН УУ?</p>		<p style="text-align: right;">Тийм Үгүй Мэдэхгүй</p> <p>Шахмал 1 2 8</p> <p>Уусмал 1 2 8</p>	
<p>IM19</p> <p>(Нэр) ДАРААХ АЛБАН ЁСНЫ ВАКЦИНЖУУЛАЛТЫН 10 ХОНОГИЙН ХҮРЭЭНД ХАМРАГДАЖ БАЙСАН УУ? ҮҮНД:</p> <p>[A] 5-р сарын вакцинжуулалт</p> <p>[B] 10-р сарын вакцинжуулалт</p>		<p style="text-align: right;">Тийм Үгүй Мэдэхгүй</p> <p>5-р сарын вакцинжуулалт... 1 2 8</p> <p>10-р сарын вакцинжуулалт. 1 2 8</p>	
<p>IM20</p> <p><i>Асуулт IM3 нөхөгдсөн эсэхийг нягтална.</i></p> <p><input type="checkbox"/> Бүх вакцин нөхөгдсөн ⇒ Дараагийн бүлэгт шилжинэ.</p> <p><input type="checkbox"/> Зарим нь эсвэл вакцин огт нөхөгдөөгүй ⇒ Өрх/ сумын эмнэлэгт байгаа хүүхдийн вакцинжуулалтын картнаас “Өрх/ сумын эмнэлгээс вакцин тэмдэглэх асуулга”-ыг заавал нөхнө ⇒ Дараагийн бүлэгт шилжинэ.</p>			

7. ХҮҮХДИЙН ӨВЧИН, ЭМЧИЛГЭЭ, СУВИЛГАА		СА
СА1	(Нэр) сүүлийн 14 хоногт баас нь шингэрч, олширч, суулгаж, гүйлгэсэн үү?	Тийм 1 Үгүй..... 2 Мэдэхгүй 8 2⇒СА6А 8⇒СА6А
СА2	Би (нэр)-ийг суулгаж, гүйлгэж байхад эхийн сүү болон бусад шингэн зүйлийг хэр хэмжээтэй өгч байсан талаар тодруулъя. (Нэр)-ийг суулгаж, гүйлгэх үед нь шингэн зүйлийг ердийнхөөс их хэмжээтэй, ердийнхтэй ижил, эсвэл ердийнхөөс бага уулгасан уу? <i>Бага бол тодруулж асуух:</i> Маш бага хэмжээтэй юу, ялимгүй бага хэмжээтэй юу?	Маш бага 1 Бага зэрэг 2 Хэвийн хэмжээнд 3 Хэвийн хэмжээнээс их 4 Шингэн зүйл огт өгөөгүй 5 Мэдэхгүй 8
СА3	(Нэр)-ийг суулгаж, гүйлгэх үед нь хоолыг ердийнхөөс их хэмжээтэй, ердийнхтэй ижил, эсвэл ердийнхөөс бага өгч байсан уу? <i>Бага бол тодруулж асуух:</i> Маш бага хэмжээтэй юу, ялимгүй бага хэмжээтэй юу?	Маш бага 1 Бага зэрэг 2 Хэвийн хэмжээнд 3 Хэвийн хэмжээнээс их 4 Хоол огт өгөөгүй 5 Хоолонд орж эхлээгүй 6 Мэдэхгүй 8
СА3А	(Нэр)-ийг суулгаж, гүйлгэх үед нь хаа нэг газар, хэн нэгэнд хандсан уу?	Тийм 1 Үгүй..... 2 Мэдэхгүй 8 2⇒СА4 8⇒СА4
СА3В	ХААНА, ХЭНД ХАНДСАН БЭ? <i>Тодруулж асуух:</i> ӨӨР ХААНА, ХЭНД ХАНДСАН БЭ? <i>Хандсан газар, хүнийг зөв тодорхойлохын тулд аль болох тодруулж асууна.</i> <i>Гэвч ямар нэг байдлаар өөрийн саналыг хэлэх, зөвлөгөө өгөх зэргээр нөлөөлж болохгүй.</i> <i>Хариулт бүрийг дугуйлна.</i> <i>Хандсан газрынхаа улсын, хувийн аль нь болохыг мэдэхгүй бол нэрийг бичнэ.</i> _____ (Нэр)	Улсын эмнэлэг Тусгай мэргэжлийн төв (Эх, нялхсын төв) А Нэгдсэн эмнэлэг (аймгийн төв/ дүүргийн эмнэлэг) В Сумын/ өрхийн эмнэлэг Е Багийн эмч F Хувийн эмнэлэг Улаанбаатарын эмнэлэг Ортой..... G Оргүй H Аймаг/ сумын эмнэлэг Ортой..... I Оргүй J Эмч K Эмийн сан L Бусад Хамаатан, найз P Бариач, засалч, уламжлалт эмчилгээний эмч R Бусад (бичих) X

<p>CA3C</p>	<p><i>Олон хариулт нөхөгдсөн эсэхийг (асуулт CA3B) нягтална.</i></p> <p><input type="checkbox"/> <i>Хоёр, түүнээс олон хариулт нөхөгдсөн (асуулт CA3B-ийн “S”-ээс “X”-д 2, түүнээс олон хариулт дугуйлсан) ⇒ Асуулт CA3D-ээс үргэлжлүүлнэ.</i></p> <p><input type="checkbox"/> <i>Зөвхөн нэг хариулт нөхөгдсөн (асуулт CA3B-ийн “S”-ээс “X”-д зөвхөн нэг хариулт дугуйлсан) ⇒ Асуулт CA4-т шилжинэ.</i></p>																																					
<p>CA3D</p>	<p>АНХ ХААНА, ХЭНД ХАНДСАН БЭ?</p> <p><i>Тодруулах:</i> <i>Анх хаана, хэнд хандсаныг тодорхойлно.</i></p> <p><i>Гэвч ямар нэг байдлаар өөрийн саналыг хэлэх, зөвлөгөө өгөх зэргээр нөлөөлж болохгүй.</i></p> <p><i>Хандсан газрынхаа улсын, хувийн аль нь болохыг мэдэхгүй бол нэрийг бичнэ.</i></p> <p style="text-align: center;">_____</p> <p style="text-align: center;">(Нэр)</p>	<table border="0"> <tr> <td>Улсын эмнэлэг</td> <td></td> </tr> <tr> <td>Тусгай мэргэжлийн төв (Эх, нялхсын төв)</td> <td>11</td> </tr> <tr> <td>Нэгдсэн эмнэлэг (аймгийн төв/ дүүргийн эмнэлэг)</td> <td>12</td> </tr> <tr> <td>Сумын/ өрхийн эмнэлэг</td> <td>15</td> </tr> <tr> <td>Багийн эмч</td> <td>16</td> </tr> <tr> <td>Хувийн эмнэлэг</td> <td></td> </tr> <tr> <td>Улаанбаатарын эмнэлэг</td> <td></td> </tr> <tr> <td>Ортой</td> <td>21</td> </tr> <tr> <td>Оргүй</td> <td>22</td> </tr> <tr> <td>Аймаг/ сумын эмнэлэг</td> <td></td> </tr> <tr> <td>Ортой</td> <td>23</td> </tr> <tr> <td>Оргүй</td> <td>24</td> </tr> <tr> <td>Эмч</td> <td>26</td> </tr> <tr> <td>Эмийн сан</td> <td>27</td> </tr> <tr> <td>Бусад</td> <td></td> </tr> <tr> <td>Хамаатан, найз</td> <td>32</td> </tr> <tr> <td>Бариач, засалч, уламжлалт эмчилгээний эмч</td> <td>34</td> </tr> <tr> <td>Бусад (бичих)</td> <td>96</td> </tr> </table>	Улсын эмнэлэг		Тусгай мэргэжлийн төв (Эх, нялхсын төв)	11	Нэгдсэн эмнэлэг (аймгийн төв/ дүүргийн эмнэлэг)	12	Сумын/ өрхийн эмнэлэг	15	Багийн эмч	16	Хувийн эмнэлэг		Улаанбаатарын эмнэлэг		Ортой	21	Оргүй	22	Аймаг/ сумын эмнэлэг		Ортой	23	Оргүй	24	Эмч	26	Эмийн сан	27	Бусад		Хамаатан, найз	32	Бариач, засалч, уламжлалт эмчилгээний эмч	34	Бусад (бичих)	96
Улсын эмнэлэг																																						
Тусгай мэргэжлийн төв (Эх, нялхсын төв)	11																																					
Нэгдсэн эмнэлэг (аймгийн төв/ дүүргийн эмнэлэг)	12																																					
Сумын/ өрхийн эмнэлэг	15																																					
Багийн эмч	16																																					
Хувийн эмнэлэг																																						
Улаанбаатарын эмнэлэг																																						
Ортой	21																																					
Оргүй	22																																					
Аймаг/ сумын эмнэлэг																																						
Ортой	23																																					
Оргүй	24																																					
Эмч	26																																					
Эмийн сан	27																																					
Бусад																																						
Хамаатан, найз	32																																					
Бариач, засалч, уламжлалт эмчилгээний эмч	34																																					
Бусад (бичих)	96																																					
<p>CA4</p>	<p>(Нэр)-ийг суулгаж, гүйлгэж байхад ҮЙЛДВЭРИЙН АРГААР БЭЛТГЭЖ САВЛАСАН ДАРААХ ШИНГЭН СЭЛБЭХ ДАВСНЫ УУСМАЛЫГ УУЛГАСАН УУ?</p> <p><i>Шингэн сэлбэх давсны уусмалыг нэг бүрчлэн асуусны дараа эх/асран хамгаалагчийн хариултыг тэмдэглэнэ.</i></p> <p>[A] “ХОРОСОЛ” ШИНГЭН СЭЛБЭХ ДАВСНЫ УУСМАЛ УУЛГАСАН УУ?</p> <p>[F] “ORALIT” ШИНГЭН СЭЛБЭХ ДАВСНЫ УУСМАЛ УУЛГАСАН УУ?</p> <p>[G] “UNICEF” ШИНГЭН СЭЛБЭХ ДАВСНЫ УУСМАЛ УУЛГАСАН УУ?</p> <p>[H] БУСАД ШИНГЭН СЭЛБЭХ ДАВСНЫ УУСМАЛ УУЛГАСАН УУ?</p>	<table border="0"> <thead> <tr> <th></th> <th>Тийм</th> <th>Үгүй</th> <th>Мэдэхгүй</th> </tr> </thead> <tbody> <tr> <td>“Хоросол” шингэн сэлбэх давсны уусмал</td> <td>1</td> <td>2</td> <td>8</td> </tr> <tr> <td>“Oralit” шингэн сэлбэх давсны уусмал</td> <td>1</td> <td>2</td> <td>8</td> </tr> <tr> <td>“Unicef” шингэн сэлбэх давсны уусмал</td> <td>1</td> <td>2</td> <td>8</td> </tr> <tr> <td>Бусад шингэн сэлбэх давсны уусмал</td> <td>1</td> <td>2</td> <td>8</td> </tr> </tbody> </table> <p><i>Бусад шингэн сэлбэх давсны уусмал уулгасан бол нэрийг тэмдэглэнэ.</i></p> <p>(Нэрийг бичих) _____</p>		Тийм	Үгүй	Мэдэхгүй	“Хоросол” шингэн сэлбэх давсны уусмал	1	2	8	“Oralit” шингэн сэлбэх давсны уусмал	1	2	8	“Unicef” шингэн сэлбэх давсны уусмал	1	2	8	Бусад шингэн сэлбэх давсны уусмал	1	2	8																
	Тийм	Үгүй	Мэдэхгүй																																			
“Хоросол” шингэн сэлбэх давсны уусмал	1	2	8																																			
“Oralit” шингэн сэлбэх давсны уусмал	1	2	8																																			
“Unicef” шингэн сэлбэх давсны уусмал	1	2	8																																			
Бусад шингэн сэлбэх давсны уусмал	1	2	8																																			
<p>CA4A</p>	<p><i>Шингэн сэлбэх давсны уусмал уулгасан эсэхийг (асуулт CA4) нягтална.</i></p> <p><input type="checkbox"/> <i>Уулгасан (CA4-ийн “A”-ээс “H”-д ядаж нэг “Тийм” гэж нөхөгдсөн) ⇒ Асуулт CA4B-ээс үргэлжлүүлнэ.</i></p> <p><input type="checkbox"/> <i>Уулгаагүй (CA4-ийн “A”-ээс “H”-д нэг ч “Тийм” гэж нөхөгдөөгүй) ⇒ Асуулт CA4C-д шилжинэ.</i></p>																																					

<p>CA4B</p>	<p>ҮЙЛДВЭРИЙН АРГААР БЭЛТГЭЖ САВЛАСАН ШИНГЭН СЭЛБЭХ ДАВСНЫ УУСМАЛ ХААНААС АВСАН БЭ?</p> <p><i>Тодруулах:</i> Хаанаас авсан эх үүсвэрийг тодорхойлно. Авсан газрынхаа улсын, хувийн аль нь болохыг мэдэхгүй бол нэрийг бичнэ.</p> <p>_____</p> <p>(Нэр)</p>	<p>Улсын эмнэлэг Тусгай мэргэжлийн төв (Эх, нялхсын төв) 11 Нэгдсэн эмнэлэг (аймгийн төв/ дүүргийн эмнэлэг) 12 Сумын/ өрхийн эмнэлэг 15 Багийн эмч 16</p> <p>Хувийн эмнэлэг Улаанбаатарын эмнэлэг Ортой..... 21 Оргүй 22 Аймаг/ сумын эмнэлэг Ортой..... 23 Оргүй 24 Эмч 26 Эмийн сан 27</p> <p>Бусад Хамаатан, найз..... 32 Бариац, засалч, уламжлалт эмчилгээний эмч 34</p> <p>Бусад (бичих)..... 96</p>	
<p>CA4C</p>	<p>(Нэр)-ийг суулгаж, гүйлгэж байхад ДАРААХ ТӨРЛИЙН ЦАЙРЫН БЭЛДМЭЛ УУЛГАСАН УУ? Хэрэв уулгасан бол: [A] ШАХМАЛ ХЭЛБЭРИЙН ЦАЙРЫН БЭЛДМЭЛ УУЛГАСАН УУ? [B] ЦАЙРЫН БЭЛДМЭЛИЙГ УУСМАЛААР УУЛГАСАН УУ?</p>	<p style="text-align: right;">Тийм Үгүй Мэдэх- гүй</p> <p>Шахмал 1 2 8</p> <p>Уусмал 1 2 8</p>	
<p>CA4D</p>	<p><i>Цайрын бэлдмэл уулгасан эсэхийг (асуулт CA4C) нягтална.</i></p> <p><input type="checkbox"/> Уулгасан (CA4C-ийн "А" эсвэл "В"-д "Тийм" гэж нөхөгдсөн) ⇒ Асуулт CA4E-ээс үргэлжлүүлнэ.</p> <p><input type="checkbox"/> Уулгаагүй (CA4C-ийн "А" эсвэл "В"-д нэг ч "Тийм" гэж нөхөгдөөгүй) ⇒ Асуулт CA4F-т шилжинэ.</p>		
<p>CA4E</p>	<p>ЦАЙРЫН БЭЛДМЭЛИЙГ ХААНААС АВСАН БЭ?</p> <p><i>Тодруулах:</i> Хаанаас авсан эх үүсвэрийг тодорхойлно. Авсан газрынхаа улсын, хувийн аль нь болохыг мэдэхгүй бол нэрийг бичнэ.</p> <p>_____</p> <p>(Нэр)</p>	<p>Улсын эмнэлэг Тусгай мэргэжлийн төв (Эх, нялхсын төв) 11 Нэгдсэн эмнэлэг (аймгийн төв/ дүүргийн эмнэлэг) 12 Сумын/ өрхийн эмнэлэг 15 Багийн эмч 16</p> <p>Хувийн эмнэлэг Улаанбаатарын эмнэлэг Ортой..... 21 Оргүй 22 Аймаг/ сумын эмнэлэг Ортой..... 23 Оргүй 24 Эмч 26 Эмийн сан 27</p> <p>Бусад Хамаатан, найз..... 32 Бариац, засалч, уламжлалт эмчилгээний эмч 34</p> <p>Гэрт өмнө нь байсан 40</p> <p>Бусад (бичих)..... 96</p>	

<p>CA4F</p>	<p>(Нэр)-ийг суулгаж, гүйлгэж байхад ДАРААХ ШИНГЭН ЗҮЙЛИЙГ ӨГСӨН ҮҮ?</p> <p><i>Шингэн зүйлийг нэг бүрчлэн асуусны дараа эх/асран хамгаалагчийн хариултыг тэмдэглэнэ.</i></p> <p>[А] ГЭРИЙН НӨХЦӨЛД БЭЛТГЭСЭН ШИНГЭН СЭЛБЭХ ДАВСНЫ УУСМАЛ ӨГСӨН ҮҮ?</p> <p>[В] Буцалсан ус өгсөн үү?</p> <p>[С] Шингэлсэн усан шөл өгсөн үү?</p> <p>[D] Будааны шүүс өгсөн үү?</p>	<p style="text-align: right;">Тийм Үгүй Мэдэхгүй</p> <p>Гэрийн нөхцөлд бэлтгэсэн шингэн сэлбэх давсны уусмал 1 2 8</p> <p>Буцалсан ус 1 2 8</p> <p>Шингэлсэн усан шөл 1 2 8</p> <p>Будааны шүүс 1 2 8</p>	
<p>CA5</p>	<p>(Нэр)-ийг суулгаж, гүйлгэж байхад ӨӨР ЭМЧИЛГЭЭ ХИЙСЭН ҮҮ?</p>	<p>Тийм1</p> <p>Үгүй2</p> <p>Мэдэхгүй8</p>	<p>2⇒CA6A</p> <p>8⇒CA6A</p>
<p>CA6</p>	<p>ЯМАР ЭМЧИЛГЭЭ ХИЙСЭН БЭ?</p> <p><i>Тодруулж асуух:</i> ӨӨР ЯМАР НЭГ ЭМЧИЛГЭЭ ХИЙСЭН ҮҮ?</p> <p><i>Хариулт бүрийг дугуйлна.</i></p> <p><i>Хийлгээсэн эмчилгээ бүрийн нэрийг бичнэ.</i></p> <p>_____</p> <p>_____</p> <p>_____</p> <p>_____</p> <p style="text-align: center;">(Нэр)</p>	<p>Шахмал, сироп уулгасан</p> <p>Антибиотик..... A</p> <p>Гэдэсний гүрвэлзэх хөдөлгөөн сааруулагч B</p> <p>Бусад эм, сироп (Антибиотик биш)..... G</p> <p>Эмийн нэрийг мэдэхгүй H</p> <p>Тариа</p> <p>Антибиотик..... L</p> <p>Антибиотик биш..... M</p> <p>Тарианы нэрийг мэдэхгүй..... N</p> <p>Дуслын шингэн O</p> <p>Гэрийн нөхцөлд бэлтгэсэн эм, өвс ургамлын гаралтай уламжлалт эмчилгээний эм Q</p> <p>Бусад (бичих)..... X</p>	
<p>CA6C</p>	<p>ЭНЭ ЭМЧИЛГЭЭГ ХЭН ЗӨВЛӨСӨН БЭ?</p>	<p>Эмч, эмнэлгийн мэргэжилтэн..... 1</p> <p>Эмийн санч 2</p> <p>Эх/асран хамгаалагч өөрөө 3</p> <p>Хамаатан, найз..... 4</p> <p>Бусад (бичих)..... 6</p> <p>Мэдэхгүй 8</p>	
<p>CA6A</p>	<p>(Нэр) СҮҮЛИЙН 14 ХОНОГТ ХАЛУУРСАН УУ?</p>	<p>Тийм1</p> <p>Үгүй2</p> <p>Мэдэхгүй8</p>	
<p>CA7</p>	<p>(Нэр) СҮҮЛИЙН 14 ХОНОГТ ХАНИАД ХҮРСЭН ҮҮ?</p>	<p>Тийм1</p> <p>Үгүй2</p> <p>Мэдэхгүй8</p>	<p>2⇒CA9A</p> <p>8⇒CA9A</p>
<p>CA8</p>	<p>(Нэр) ХАНИАДТАЙ БАЙХДАА АМЬСГАЛ НЬ ЕРДИЙНХӨӨС ОЛШИРЧ, ЭСВЭЛ АМЬСГАЛАХАД ХҮНДРЭЛТЭЙ, ХЭЦҮҮ БОЛЖ БАЙСАН УУ?</p>	<p>Тийм1</p> <p>Үгүй2</p> <p>Мэдэхгүй8</p>	<p>2⇒CA9B</p> <p>8⇒CA9B</p>

CA9	(Нэр)-ийн АМЬСГАЛ нь ОЛШИРЧ, ЭСВЭЛ АМЬСГАЛАХАД ХҮНДРЭЛТЭЙ, ХЭЦҮҮ БОЛСОН нь ЦЭЭЖНЭЭСЭЭ ЮУ, ЭСВЭЛ ХАМАР нь БИТҮҮРСНЭЭС ҮҮ?	Зөвхөн цээжнээсээ1 Зөвхөн хамар нь битүүрснээс2 Аль алинаас нь3 Бусад (бичих) 6 Мэдэхгүй8	1⇒CA9B 2⇒CA9B 3⇒CA9B 6⇒CA9B 8⇒CA9B
CA9A	<p>Хүүхэд халуурсан эсэхийг (асуулт CA6A) нягтална.</p> <p><input type="checkbox"/> Хүүхэд халуурсан (CA6A=1) ⇒ Асуулт CA9B-ээс үргэлжлүүлнэ.</p> <p><input type="checkbox"/> Хүүхэд халуураагүй (CA6A=2) ⇒ Асуулт CA14-т шилжинэ.</p>		
CA9B	<p>БИ (нэр)-ийг ХАНИАД ХҮРСЭН/ ХАЛУУРСАН ҮЕД нь ЭХИЙН СҮҮ БОЛОН БУСАД ШИНГЭН ЗҮЙЛ ХЭР ХЭМЖЭЭТЭЙ ӨГЧ БАЙСАН ТАЛААР ТОДРУУЛЪЯ.</p> <p>(Нэр)-ийг ХАНИАД ХҮРСЭН/ ХАЛУУРСАН ҮЕД нь ШИНГЭН ЗҮЙЛИЙГ ЕРДИЙНХӨӨС ИХ ХЭМЖЭЭТЭЙ, ЕРДИЙНХТЭЙ ИЖИЛ, ЭСВЭЛ ЕРДИЙНХӨӨС БАГА УУЛГАСАН УУ?</p> <p>Бага бол тодруулж асуух: МАШ БАГА ХЭМЖЭЭТЭЙ ЮУ, ЯЛИМГҮЙ БАГА ХЭМЖЭЭТЭЙ ЮУ?</p>	<p>Маш бага 1 Бага зэрэг 2 Хэвийн хэмжээнд 3 Хэвийн хэмжээнээс их 4 Шингэн зүйл огт өгөөгүй 5 Мэдэхгүй 8</p>	
CA9C	<p>(Нэр)-ийг ХАНИАД ХҮРСЭН/ ХАЛУУРСАН ҮЕД нь ХООЛЫГ ЕРДИЙНХӨӨС ИХ ХЭМЖЭЭТЭЙ, ЕРДИЙНХТЭЙ ИЖИЛ, ЭСВЭЛ ЕРДИЙНХӨӨС БАГА ӨГЧ БАЙСАН УУ?</p> <p>Бага бол тодруулж асуух: МАШ БАГА ХЭМЖЭЭТЭЙ ЮУ, ЯЛИМГҮЙ БАГА ХЭМЖЭЭТЭЙ ЮУ?</p>	<p>Маш бага 1 Бага зэрэг 2 Хэвийн хэмжээнд 3 Хэвийн хэмжээнээс их 4 Хоол огт өгөөгүй 5 Хоолонд орж эхлээгүй 6 Мэдэхгүй 8</p>	
CA10	(Нэр)-ийг ХАНИАД ХҮРСЭН/ ХАЛУУРСАН ҮЕД нь ХААНА, ХЭН НЭГЭНД ХАНДСАН УУ?	Тийм1 Үгүй2 Мэдэхгүй 8	2⇒CA12 8⇒CA12
CA11	<p>ХААНА, ХЭНД ХАНДСАН БЭ?</p> <p>Тодруулж асуух: ӨӨР ХААНА, ХЭНД ХАНДСАН БЭ?</p> <p>Хандсан газар, хүнийг зөв тодорхойлохын тулд аль болох нарийвчилж асууна.</p> <p>Гэвч ямар нэг байдлаар өөрийн саналыг хэлэх, зөвлөгөө өгөх зэргээр нөлөөлж болохгүй.</p> <p>Хариулт бүрийг дугуйлна.</p> <p>Хандсан газрынхаа улсын, хувийн аль нь болохыг мэдэхгүй бол нэрийг бичнэ.</p> <p>_____</p> <p>(Нэр)</p>	<p>Улсын эмнэлэг Тусгай мэргэжлийн төв (Эх, нялхсын төв) A Нэгдсэн эмнэлэг (аймгийн төв/ дүүргийн эмнэлэг) B Сумын/ өрхийн эмнэлэг E Багийн эмч F</p> <p>Хувийн эмнэлэг Улаанбаатарын эмнэлэг Ортой G Оргүй H Аймаг/ сумын эмнэлэг Ортой I Оргүй J Эмч K Эмийн сан L</p> <p>Бусад Хамаатан, найз P Бариац, засалч, уламжлалт эмчилгээний эмч R</p> <p>Бусад (бичих) X</p>	

CA11A	<p>Олон хариулт нөхөгдсөн эсэхийг (асуулт CA11) нягтална.</p> <p><input type="checkbox"/> Хоёр, түүнээс олон хариулт нөхөгдсөн (асуулт CA11-ийн “S”-ээс “X”-д 2, түүнээс олон хариулт дугуйлсан) ⇒ Асуулт CA11B-ээс үргэлжлүүлнэ.</p> <p><input type="checkbox"/> Зөвхөн нэг хариулт нөхөгдсөн (асуулт CA11-ийн “S”-ээс “X”-д зөвхөн нэг хариулт дугуйлсан) ⇒ Асуулт CA12-т шилжинэ.</p>	
CA11B	<p>АНХ ХААНА, ХЭНД ХАНДСАН БЭ?</p> <p>Тодруулах: Анх хаана, эсвэл хэнд хандсаныг тодорхойлно. Гэвч ямар нэг байдлаар өөрийн саналыг хэлэх, зөвлөгөө өгөх зэргээр нөлөөлж болохгүй. Хандсан газрынхаа улсын, хувийн аль нь болохыг мэдэхгүй бол нэрийг бичнэ.</p> <p>_____</p> <p>(Нэр)</p>	<p>Улсын эмнэлэг Тусгай мэргэжлийн төв (Эх, нялхсын төв) 11 Нэгдсэн эмнэлэг (аймгийн төв/ дүүргийн эмнэлэг) 12 Сумын/ өрхийн эмнэлэг 15 Багийн эмч 16</p> <p>Хувийн эмнэлэг Улаанбаатарын эмнэлэг Ортой 21 Оргүй 22</p> <p>Аймаг/ сумын эмнэлэг Ортой 23 Оргүй 24 Эмч 26 Эмийн сан 27</p> <p>Бусад Хамаатан, найз 32 Бариа, засалч, уламжлалт эмчилгээний эмч 34</p> <p>Гэрт өмнө нь байсан 40</p> <p>Бусад (бичих) _____ 96</p>
CA12	<p>ЭНЭ ҮЕД НЬ (НЭР)-Д ЯМАР НЭГ ЭМ, ТАРИА ХЭРЭГЛЭСЭН ҮҮ?</p>	<p>Тийм 1 Үгүй 2 Мэдэхгүй 8</p> <p>2⇒CA14 8⇒CA14</p>
CA13	<p>(Нэр)-д ЯМАР ЭМ, ТАРИА ХЭРЭГЛЭСЭН БЭ?</p> <p>Тодруулж асуух: ӨӨР ЯМАР НЭГ ЭМ, ТАРИА ХЭРЭГЛЭСЭН ҮҮ?</p> <p>Хариулт бүрийг дугуйлна. Хийлгэсэн эм, тариа бүрийн нэрийг бичнэ.</p> <p>_____</p> <p>_____</p> <p>_____</p> <p>_____</p> <p>(Нэр)</p>	<p>Антибиотик Шахмал, сироп I Тариа J</p> <p>Парацетамол (панадол, ацетаминофен) P Аспирин Q Ибупрофен (халуун бууруулах эм) R</p> <p>Бусад (бичих) X Мэдэхгүй Z</p>
CA13A	<p>Антибиотик хэрэглэсэн эсэхийг (асуулт CA13-ын I-J-ийг) нягтална.</p> <p><input type="checkbox"/> Хэрэглэсэн (CA13-т “I” эсвэл “J”-н аль нэгийг дугуйлсан) ⇒ Асуулт CA13B-ээс үргэлжлүүлнэ.</p> <p><input type="checkbox"/> Хэрэглээгүй (CA13-т “I” эсвэл “J”-н алийг нь ч дугуйлаагүй) ⇒ Асуулт CA14-т шилжинэ.</p>	

<p>CA13B</p>	<p>АНТИБИОТИКИЙГ ХААНААС АВСАН БЭ?</p> <p><i>Тодруулах:</i> Хаанаас авсан эх үүсвэрийг тодорхойлно.</p> <p>Авсан газрынхаа улсын, хувийн аль нь болохыг мэдэхгүй бол нэрийг бичнэ.</p> <p>_____</p> <p>(Нэр)</p>	<p>Улсын эмнэлэг Тусгай мэргэжлийн төв (Эх, нялхсын төв) 11 Нэгдсэн эмнэлэг (аймгийн төв/ дүүргийн эмнэлэг) 12 Сумын/ өрхийн эмнэлэг 15 Багийн эмч 16</p> <p>Хувийн эмнэлэг Улаанбаатарын эмнэлэг Ортой 21 Оргүй 22 Аймаг/ сумын эмнэлэг Ортой 23 Оргүй 24 Эмч 26 Эмийн сан 27</p> <p>Бусад Хамаатан, найз 32 Бариац, засалч, уламжлалт эмчилгээний эмч 34</p> <p>Гэрт өмнө нь байсан 40</p> <p>Бусад (бичих) _____ 96</p>	
<p>CA14</p>	<p>Хүүхдийн насыг (асуулт AG2) нягтална.</p> <p><input type="checkbox"/> 0, 1, эсвэл 2 настай ⇨ Асуулт CA15-аас үргэлжлүүлнэ.</p> <p><input type="checkbox"/> 3, эсвэл 4 настай ⇨ Асуулт UF13-т шилжинэ.</p>		
<p>CA15</p>	<p>(Нэр)-ийг ХАМГИЙН СҮҮЛД БААХАД БААСЫГ НЬ ХААНА ХАЯСАН БЭ?</p>	<p>Хүүхэд жорлонд бие зассан 01 Жорлонд хаясан 02 Суваг шуудуу, бохирын цооногт хаясан 03 Хогийн саванд хаясан 04 Газарт булсан 05 Задгай орхисон, хаясан 06</p> <p>Бусад (бичих) _____ 96 Мэдэхгүй 98</p>	

<p>UF13</p>	<p>Ярилцлага дууссан.</p>	<p>Цаг, минут :</p>	
--------------------	---------------------------	---------------------------------	--

<p>UF14</p>	<p>Өрхийн асуулгын HL бүлгийн HL7B болон HL15 баганыг нягтална. Эх/ асран хамгаалагч өрхийн 0-4 настай өөр хүүхдийн эх/ асран хамгаалагч уу?</p> <p><input type="checkbox"/> Тийм ⇨ Хүүхдийн жин, өндрийг бүх ганцаарчилсан ярилцлагыг авч дууссаны дараа хэмжинэ гэдгийг тайлбарлаад дараагийн хүүхдэд "5 ХҮРТЭЛХ НАСНЫ ХҮҮХДИЙН АСУУЛГА" нээж, ярилцлагыг эхэлнэ.</p> <p><input type="checkbox"/> Үгүй ⇨ Эх/ асран хамгаалагчид талархал илэрхийлж, ярилцлагыг дуусган, хүүхдийн жин, урт/ өндрийг хэмжих талаар хэлээд, хэмжилтэд бэлтгэнэ.</p> <p>Өрхөд эмэгтэйн, эрэгтэйн, 5 хүртэлх насны хүүхдийн ганцаарчилсан асуулгад хамрагдах өөр хүн байгаа эсэхийг нягтална.</p>
--------------------	--

8. ХҮҮХДИЙН ЖИН, ӨНДРИЙН ХЭМЖИЛТ		AN
Өрхийн 5 хүртэлх насны хүүхэд бүрийн асуулгыг нөхөж дуусаад, жин, урт/ өндрийг хэмжинэ. Хэмжилтийн үр дүнг асуулаад зааврын дагуу нөхнө. Асуулга нөхөхөөс өмнө хүүхдийн нэр, мөрийн дугаарыг “Өрхийн асуулга”-ын бүлэг HL-ээс сайтар нягтална.		
AN1	Хэмжигчийн нэр, дугаар	_____
AN2	Хэмжилт хийсэн байдал	Жин, өндрийн хэмжилт хийсэн..... 1 Хүүхэд эзгүй байсан..... 2 Хүүхэд, эсвэл эх/ асран хамгаалагч татгалзсан..... 3 Бусад (бичих)..... 6
		2⇒AN5A 3⇒AN5A 6⇒AN5A
AN3	Хүүхдийн жин	Килограмм (кг) _ _ . _ _ гр Жинг хэмжээгүй 99.9
AN3A	Хүүхдийн хувцсыг нимгэлсэн байсан уу? <input type="checkbox"/> Тийм <input type="checkbox"/> Үгүй, хүүхдийн хувцсыг нимгэлж чадаагүй.	
AN3B	Хүүхдийн насыг (асуулт AG2) нягтална. <input type="checkbox"/> 2 нас хүрээгүй бол ⇒ Хэвтүүлж байгаад биеийн уртыг хэмжинэ. <input type="checkbox"/> 2, түүнээс дээш настай ⇒ Зогсоож байгаад биеийн өндрийг хэмжинэ.	
AN4	Хүүхдийн биеийн урт/ өндөр	Урт/өндөр _ _ _ . _ _ см Урт/ өндрийг хэмжээгүй 999.9
		⇒ AN5A
AN4A	Хүүхдийг хэрхэн хэмжсэн бэ? Хэвтүүлж байгаад хэмжсэн үү, эсвэл зогсоож байгаад хэмжсэн үү?	Хэвтүүлж байгаад..... 1 Зогсоож байгаад..... 2
AN5A	Хүүхдийн насыг (асуулт AG2) нягтална. <input type="checkbox"/> 0, 1, эсвэл 2 настай ⇒ Асуулт AN5B-ээс үргэлжлүүлнэ. <input type="checkbox"/> 3, эсвэл 4 настай ⇒ Асуулт AN6-д шилжинэ.	
AN5B	(Нэр) эх, хүүхдийн эрүүл мэндийн дэвтэртэй юу? Тийм бол асуух: ТА НАДАД ТҮҮНИЙГ ҮЗҮҮЛНЭ ҮҮ.	Тийм, үзсэн 1 Тийм, үзээгүй 2 Үгүй 3 Мэдэхгүй 8
		2 ⇒ AN6 3 ⇒ AN6 8 ⇒ AN6
AN5C	(Нэр)-ийн жинг эх, хүүхдийн эрүүл мэндийн дэвтрийн хүүхдийн жин, насны хүснэгтэд сүүлийн 4 сард тэмдэглэсэн эсэхийг шалгаж нөхнө.	Тэмдэглэсэн..... 1 Тэмдэглээгүй 2
AN5D	(Нэр)-ийн урт/ өндрийг эх, хүүхдийн эрүүл мэндийн дэвтрийн хүүхдийн өндөр, насны хүснэгтэд сүүлийн 4 сард тэмдэглэсэн эсэхийг шалгаж нөхнө.	Тэмдэглэсэн..... 1 Тэмдэглээгүй 2
AN6	Өрхөд жин, урт/ өндрийг нь хэмжих 5 хүртэлх насны өөр хүүхэд байгаа эсэхийг нягтална. <input type="checkbox"/> Тийм ⇒ Дараагийн хүүхдийн жин, урт/ өндрийг хэмжинэ. <input type="checkbox"/> Үгүй ⇒ Өрхийн нөхөгдөж дууссан бусад бүх асуулгыг нягтална.	

Судлаачийн тэмдэглэл

Багийн ахлагчийн тэмдэглэл

Хэмжигчийн тэмдэглэл

Үндэсний статистикийн хорооны даргын 2013 оны 01/103 тоот тушаалаар батлав.

Маягт НҮТС-5



Үндэсний
статистикийн хороо



НҮБ-ын Хүн амын сан



НҮБ-ын Хүүхдийн сан

**ӨРХ/ СУМЫН ЭМНЭЛГЭЭС ВАКЦИН
ТЭМДЭГЛЭХ АСУУЛГА**

**НИЙГМИЙН ҮЗҮҮЛЭЛТИЙН ТҮҮВЭР
СУДАЛГАА - 2013**

1. ХАЯГИЙН ХЭСЭГ HF

Энэ асуулга нь 0-2 настай хүүхдийн хийлгэсэн вакцин болон уусан А витаминь талаарх мэдээллийг өрх/ сумын эмнэлгээс тэмдэглэхэд ашиглагдана. Судалгаанд хамрагдсан хүүхэд бүрт асуулга нөхөгдөнө.

Асуулгыг нөхөхөөс өмнө “5 хүртэлх насны хүүхдийн асуулга”-ыг заавал нөхсөн байна. Хаягийн хэсгийг өрх/ сумын эмнэлэгт очихоос өмнө нөхнө.

Асуулгыг хүүхэд бүрийн “5 хүртэлх насны хүүхдийн асуулга”-тай хамт хавсаргана.

HF1. Түүвэрлэгдсэн нэгжийн дугаар _____	HF2. Өрхийн дугаар _____
HF3. Хүүхдийн нэр _____	HF4. Хүүхдийн мөрийн дугаар _____
HF5. Эх/ асран хамгаалагчийн нэр _____	HF6. Эх/ асран хамгаалагчийн мөрийн дугаар _____
HF7. Судлаачийн нэр, дугаар _____	HF8. Өрх/ сумын эмнэлэгт очсон он, сар, өдөр 2013 / ____ / ____
HF9. Хүүхдийн төрсөн он, сар, өдөр (5 хүртэлх насны хүүхдийн асуулгын асуулт AG1-ээс хуулж, нөхнө.) 20 ____ / ____ / ____	HF10. Өрхийн эмнэлгийн нэр _____

HF11. Үр дүн	Вакциныг тэмдэглэсэн 01
	Вакциныг тэмдэглээгүй 02
	Бусад (бичих) _____ 96

2. ВАКЦИНЖУУЛАЛТ								HF
HF13. (a) Карт, эсвэл эх, хүүхдийн эрүүл мэндийн дэвтрээс вакцин бүрийн хийлгэсэн огноог хуулж нөхнө. (b) Хэрэв картан дээр тухайн вакцин хийлгэсэн нь тэмдэглэгдсэн боловч огноо нь тэмдэглэгдээгүй байвал “Он” гэсэн баганад “4444” гэж нөхнө.	Вакцин хийлгэсэн огноо							
	Он	Сар	Өдөр					
Сүрьеэгийн эсрэг вакцин (төрөх үеийн тун)								
Халдварт саагийн эсрэг вакцины төрөх үеийн тун								
Халдварт саагийн эсрэг вакцины 1-р тун								
Халдварт саагийн эсрэг вакцины 2-р тун								
Халдварт саагийн эсрэг вакцины 3-р тун								
Тавт вакцины 1-р тун								
Тавт вакцины 2-р тун								
Тавт вакцины 3-р тун								
Б гепатитын эсрэг вакцин (төрөх үеийн тун)								
Улаан бурхан, гахайн хавдар, улаануудын эсрэг вакцины 1-р тун								
Улаан бурхан, гахайн хавдар, улаануудын эсрэг вакцины 2-р тун								
А аминдэм (1-р тун)								
А аминдэм (2-р тун)								

Үндэсний статистикийн хорооны даргын 2013 оны 01/103 тоот тушаалаар батлав.

Маягт НҮТС-6



Үндэсний
статистикийн хороо



НҮБ-ын Хүн амын сан



НҮБ-ын Хүүхдийн сан

**ХҮҮХДИЙН ЖИН, УРТ/ ӨНДРИЙН
ХЭМЖИЛТ ТЭМДЭГЛЭХ АСУУЛГА**

**НИЙГМИЙН ҮЗҮҮЛЭЛТИЙН ТҮҮВЭР
СУДАЛГАА - 2013**

1. ХАЯГИЙН ХЭСЭГ		AN
<p>Энэ асуулга нь 0-4 настай хүүхдийн жин, урт/ өндрийн хэмжилтийг тэмдэглэхэд ашиглагдана. Судалгаанд хамрагдсан хүүхэд бүрт асуулга нөхөгдөнө.</p> <p>Асуулгыг нөхөхөөс өмнө “5 хүртэлх насны хүүхдийн асуулга”-ыг заавал нөхсөн байна.</p> <p>Асуулгыг хүүхэд бүрийн “5 хүртэлх насны хүүхдийн асуулга”-тай хамт хавсаргана.</p>		
<p>AM1. Түүвэрлэгдсэн нэгжийн дугаар</p> <p>_____</p>	<p>AM2. Өрхийн дугаар</p> <p>_____</p>	
<p>AM3. Хүүхдийн нэр</p> <p>_____</p>	<p>AM4. Хүүхдийн мөрийн дугаар</p> <p>_____</p>	
<p>AM5. Эх/ асран хамгаалагчийн нэр</p> <p>_____</p>	<p>AM6. Эх/ асран хамгаалагчийн мөрийн дугаар</p> <p>_____</p>	
<p>AM7. Судлаачийн нэр, дугаар</p> <p>_____</p>	<p>AM8. Хүүхдийн төрсөн он, сар, өдөр</p> <p>(5 хүртэлх насны хүүхдийн асуулгын асуулт AG1-ээс хуулж, нөхнө.)</p> <p>20 ____ / ____ / ____</p>	

AM.1

8. ХҮҮХДИЙН ЖИН, ӨНДРИЙН ХЭМЖИЛТ			АН
<p>Өрхийн 5 хүртэлх насны хүүхэд бүрийн асуулгыг нөхөж дуусаад, жин, урт/ өндрийг хэмжинэ. Хэмжилтийн үр дүнг асуулаад зааврын дагуу нөхнө. Асуулга нөхөхөөс өмнө хүүхдийн нэр, мөрийн дугаарыг “Өрхийн асуулга”-ын бүлэг HL-ээс сайтар нягтална.</p>			
AN1	Хэмжигчийн нэр, дугаар	Нэр _____	
AN2	Хэмжилт хийсэн байдал	Жин, өндрийн хэмжилт хийсэн 1 Хүүхэд эзгүй байсан 2 Хүүхэд, эсвэл эх/ асран хамгаалагч татгалзсан 3 Бусад (бичих) 6	2⇒AN5A 3⇒ AN5A 6⇒ AN5A
AN3	Хүүхдийн жин	Килограмм (кг)..... __ __ . __ гр Жинг хэмжээгүй..... 99.9	
AN3A	Хүүхдийн хувцсыг нимгэлсэн байсан уу? <input type="checkbox"/> Тийм <input type="checkbox"/> Үгүй, хүүхдийн хувцсыг нимгэлж чадаагүй		
AN3B	Хүүхдийн насыг (асуулт AG2) нягтлах. <input type="checkbox"/> 2 нас хүрээгүй бол ⇒ Хэвтүүлж байгаад биеийн уртыг хэмжинэ. <input type="checkbox"/> 2, түүнээс дээш настай ⇒ Зогсоож байгаад биеийн өндрийг хэмжинэ.		
AN4	Хүүхдийн биеийн урт/ өндөр	Урт/өндөр..... __ __ __ . __ см Урт/ өндрийг хэмжээгүй..... 999.9	⇒ AN5A
AN4A	Хүүхдийг хэрхэн хэмжсэн бэ? Хэвтүүлж байгаад хэмжсэн үү, эсвэл зогсоож байгаад хэмжсэн үү?	Хэвтүүлж байгаад 1 Зогсоож байгаад 2	
AN5A	Хүүхдийн насыг (асуулт AG2) нягтлах. <input type="checkbox"/> 0, 1, 2 настай ⇒ Асуулт AN5B-ээс үргэлжлүүлнэ. <input type="checkbox"/> 3, эсвэл 4 настай ⇒ Асуулт AN6-д шилжинэ.		
AN5B	(Нэр) ЭХ, ХҮҮХДИЙН ЭРҮҮЛ МЭНДИЙН ДЭВТЭРТЭЙ ЮУ? Тийм бол асуух: ТА НАДАД ТҮҮНИЙГ ҮЗҮҮЛНЭ ҮҮ.	Тийм, үзсэн..... 1 Тийм, үзээгүй..... 2 Үгүй 3 Мэдэхгүй..... 8	2 ⇒ AN6 3 ⇒ AN6 8 ⇒ AN6
AN5C	(Нэр)-ийн жинг эх, хүүхдийн эрүүл мэндийн дэвтрийн хүүхдийн жин, насны хүснэгтэд сүүлийн 4 сард тэмдэглэсэн эсэхийг шалгаж нөхөх.	Тэмдэглэсэн 1 Тэмдэглээгүй..... 2	
AN5D	(Нэр)-ийн урт/ өндрийг эх, хүүхдийн эрүүл мэндийн дэвтрийн хүүхдийн өндөр, насны хүснэгтэд сүүлийн 4 сард тэмдэглэсэн эсэхийг шалгаж нөхөх.	Тэмдэглэсэн 1 Тэмдэглээгүй..... 2	
AN6	Өрхөд жин, өндрийг нь хэмжих 5 хүртэлх насны өөр хүүхэд байгаа эсэхийг нягтална. <input type="checkbox"/> Тийм ⇒ Дараагийн хүүхдийн жин, өндрийг хэмжинэ. <input type="checkbox"/> Үгүй ⇒ Өрхийн нөхөгдөж дууссан бусад бүх асуулгыг нягтална.		