



ҮНДЭСНИЙ СТАТИСТИКИЙН ХОРОО

АЖИЛЛАХ ХҮЧНИЙ СУДАЛГААНЫ ҮНДСЭН ТАЙЛАН 2018

Улаанбаатар хот
2019 он

ӨМНӨХ ҮГ



Үндэсний статистикийн хороо (ҮСХ) нь хуулиар хүлээсэн үүргийнхээ хүрээнд Монгол Улсын хүн амын хөдөлмөр эрхлэлтийн үндсэн үзүүлэлтүүдийн талаарх тоон мэдээллийг Олон Улсын Хөдөлмөрийн Байгууллагаас гаргасан нийтлэг тодорхойлолт, аргачлалын дагуу явуулж буй “Ажиллах хүчний судалгаа”-ны үр дүнд үндэслэн албан ёсны статистик болгон тархааж байна.

Ажиллах хүчний судалгааг 2006 оноос эхлэн тогтмол явуулж, үр дүнг улсын хэмжээнд болон бүс нутаг, аймаг, нийслэл, дүүргийн түвшинд улирал, жилийн давтамжтайгаар тархаадаг. Энэхүү түүвэр судалгаа нь хөдөлмөрийн зах зээлийн хэмжээ, бүтэц, тэдгээрт гарч буй өөрчлөлтийг тодорхойлж, дүн шинжилгээ хийхэд ашиглагдах тоон мэдээллийн багцыг бий болгодог зэрэг ач холбогдолтой юм.

Иймд энэхүү судалгааны тоо мэдээлэл, үр дүнгийн тайлан нь бодлого боловсруулагч, шийдвэр гаргагч нарт төдийгүй эрдэмтэн, судлаач болон сонирхсон хэн бүхэнд хамгийн сүүлийн үеийн бодит мэдээлэл, гарын авлага болно гэдэгт итгэлтэй байна.

Эрхэм хэрэглэгч Таны Монгол Улсын Хөдөлмөрийн статистикийн суурь мэдээллийг өргөжүүлэн баяжуулж боловсронгуй болгох, хөдөлмөр эрхлэлттэй холбоотой мэдээ мэдээлэл, тайлангийн үзүүлэлтүүдийн ашиглалтыг үр ашигтай болгоход чиглэгдсэн саналыг бид хүлээн авч, хамтран ажиллахад бэлэн байна.

МОНГОЛ УЛСЫН ҮНДЭСНИЙ СТАТИСТИКИЙН ХОРООНЫ ДАРГА

A handwritten signature in black ink, appearing to read 'А. Ариунзаяа'.

А.АРИУНЗАЯА

ГАРЧИГ

ХҮСНЭГТИЙН ЖАГСААЛТ.....	6
ЗУРГИЙН ЖАГСААЛТ	7
ТОВЧИЛСОН ҮГИЙН ЖАГСААЛТ	9
БҮЛЭГ I. УДИРТГАЛ	
1.1. НИЙТЛЭГ ЗҮЙЛ	13
1.2. СУДАЛГААНЫ ЗОРИЛГО	13
1.3. СУДАЛГААНЫ ХАМРАХ ХҮРЭЭ	13
1.4. СУДАЛГААНЫ ЗОХИОН БАЙГУУЛАЛТ	14
1.4.1 Судалгааны асуулгын хуудас	14
1.4.2 Мэдээлэл цуглуулалт	15
1.4.3 Мэдээлэл боловсруулалт	16
1.4.4 Нийтийн хүртээл болгох.....	16
БҮЛЭГ II. ОЙЛГОЛТ, ТОДОРХОЙЛОЛТ, АРГАЧЛАЛ	
2.1 ОЙЛГОЛТ, ТОДОРХОЙЛОЛТ	21
2.2 АРГАЧЛАЛ	25
БҮЛЭГ III. СУДАЛГААНЫ ТОВЧ ДҮН	
3.1 ХҮН АМ ЗҮЙН ҮЗҮҮЛЭЛТ	31
3.2 ХҮН АМЫН ЭДИЙН ЗАСГИЙН ИДЭВХ.....	31
3.3 АЖИЛЛАГЧИД.....	32
3.4 УЛИРЛЫН ХЭЛБЭЛЗЭЛ	33
3.5 АЖИЛГҮЙ ИРГЭД	33
БҮЛЭГ IV. ХҮН АМ ЗҮЙН БОЛОН ӨРХИЙН ҮЗҮҮЛЭЛТҮҮД	
4.1. ӨРХ, ХҮН АМ ЗҮЙ	37
4.2. ГЭРЛЭЛТИЙН БАЙДАЛ.....	38
4.3. БОЛОВСРОЛЫН ТҮВШИН, БИЧИГ ҮСГИЙН МЭДЛЭГ.....	39
БҮЛЭГ V. ХҮН АМЫН ЭДИЙН ЗАСГИЙН ИДЭВХ	
5.1 ХҮН АМЫН ХӨДӨЛМӨР ЭРХЛЭЛТИЙН БАЙДАЛ.....	43
5.2 АЖИЛЛАХ ХҮЧНИЙ ОРОЛЦООНЫ ТҮВШИН	44
5.2.1 Ажиллах хүчний оролцооны түвшин, насны бүлгээр.....	44
5.2.2 Ажиллах хүчний оролцооны түвшин, боловсролын түвшнээр.....	45
5.2.3 Ажиллах хүчний оролцооны түвшин, гэрлэлтийн байдлаар.....	46
5.3 ЭДИЙН ЗАСГИЙН ИДЭВХГҮЙ ХҮН АМ.....	47

БҮЛЭГ VI. ХӨДӨЛМӨР ЭРХЛЭЛТ

6.1 ТУХАЙН ҮЕИЙН АЖИЛЛАГЧИД	49
6.2 АЖИЛЛАГЧИД, ЭДИЙН ЗАСГИЙН ҮЙЛ АЖИЛЛАГААНЫ САЛБАРААР	54
6.3 АЖИЛЛАГЧИД, АЖИЛ МЭРГЭЖЛИЙН АНГИЛЛААР	56
6.4 АЖИЛЛАГЧИД, ХӨДӨЛМӨР ЭРХЛЭЛТИЙН БАЙДЛААР	58
6.5 АЖИЛЛАГЧИД, БАЙГУУЛЛАГЫН ХАРИУЦЛАГЫН ХЭЛБЭРЭЭР	59
6.6 ДАВХАР ХӨДӨЛМӨР ЭРХЛЭЛТ	60

БҮЛЭГ VII. АЖИЛГҮЙДЭЛ

7.1. АЖИЛГҮЙ ИРГЭД	63
7.2 АЖИЛГҮЙДЛИЙН ҮРГЭЛЖЛЭХ ХУГАЦАА	64
7.3. АЖИЛГҮЙ ИРГЭДИЙН БОЛОВСРОЛЫН ТҮВШИН.....	64
7.4. АЖИЛГҮЙДЛИЙН ТҮВШИН.....	65
7.5 АЖИЛГҮЙ ИРГЭДИЙН ХӨДӨЛМӨР ЭРХЛЭХГҮЙ БАЙГАА ШАЛТГААН	68

БҮЛЭГ VIII. ЗАЛУУЧУУДЫН ЭДИЙН ЗАСГИЙН ИДЭВХ

8.1 ЗАЛУУЧУУДЫН ХӨДӨЛМӨР ЭРХЛЭЛТИЙН БАЙДАЛ	73
8.2 ЗАЛУУЧУУДЫН АЖИЛГҮЙДЭЛ	79

БҮЛЭГ IX. АЛБАН БУС САЛБАР ДАХЬ ХӨДӨЛМӨР ЭРХЛЭЛТ

9.1 АЛБАН БУС САЛБАРТ АЖИЛЛАГЧИД	83
9.2 АЛБАН БУС САЛБАРТ АЖИЛЛАГЧИД, ЭДИЙН ЗАСГИЙН ҮЙЛ АЖИЛЛАГААНЫ САЛБАРААР	84
9.3 АЛБАН БУС САЛБАРТ АЖИЛЛАГЧИД, АЖИЛ МЭРГЭЖЛИЙН АНГИЛЛААР	85

БҮЛЭГ X. АЖЛЫН ЦАГ БОЛОН ЦАГ ХУГАЦААНААС ХАМААРСАН БҮРЭН БУС ХӨДӨЛМӨР ЭРХЛЭЛТ

10.1 АЖЛЫН ЦАГ	89
10.2 ЦАГ ХУГАЦААНААС ХАМААРСАН БҮРЭН БУС ХӨДӨЛМӨР ЭРХЛЭЛТ	90

БҮЛЭГ XI. АЖИЛЛАХ ХҮЧНИЙ УЛИРЛЫН ХЭЛБЭЛЗЭЛ

11.1 ХҮН АМЫН ЭДИЙН ЗАСГИЙН ИДЭВХИЙН БАЙДАЛ.....	97
11.2 АЖИЛЛАГЧИД	97
11.3. АЖИЛГҮЙ ИРГЭД	98

БҮЛЭГ XII. АЖИЛЛАХ ХҮЧНИЙ СУДАЛГААНЫ СҮҮЛИЙН 8 ЖИЛИЙН ҮНДСЭН ҮР ДҮНГИЙН ХАРЬЦУУЛАЛТ

12.1. ХҮН АМЫН ЭДИЙН ЗАСГИЙН ИДЭВХИЙН БАЙДАЛ.....	103
12.1.1 АХОТ-ний динамик харьцуулалт, хүйс, насны бүлэг, бүс нутгаар	103
12.1.2 АХОТ, боловсролын түвшин болон гэрлэлтийн байдлаар.....	106

12.2 АЖИЛЛАГЧИД	107
12.3 АЖИЛГҮЙ ИРГЭД	108
БҮЛЭГ XIII. СУДАЛГААНЫ ТҮҮВЭРЛЭЛТ	
13.1 НИЙТЛЭГ ЗҮЙЛ	115
13.2 ТҮҮВЭРЛЭЛТ	115
13.3 ТҮҮВРИЙН АЛДАА	118
ХАВСРАЛТ ХҮСНЭГТҮҮД	125

ХҮСНЭГТИЙН ЖАГСААЛТ

Хүснэгт 4.1. 15, түүнээс дээш насны хүн амын боловсролын түвшин, байршил, хүйсээр, дүнд эзлэх хувиар	39
Хүснэгт 5.1. 15, түүнээс дээш насны хүн амын хөдөлмөр эрхлэлтийн	43
байдал, байршил, хүйсээр	43
Хүснэгт 5.2. 15, түүнээс дээш насны эдийн засгийн идэвхгүй хүн ам, насны бүлгээр, шалтгаанаар, хувиар	48
Хүснэгт 6.1. Ажиллагчид, байршил, бүс, хүйсээр	51
Хүснэгт 6.2. 18, түүнээс дээш насны ажиллагчдын гэрлэлтийн байдал, хүйс, байршлаар	52
Хүснэгт 6.3. Ажиллагчид, аж ахуйн нэгж, байгууллагын хариуцлагын хэлбэр, байршлаар	59
Хүснэгт 6.4. Давхар хөдөлмөр эрхэлсэн хүн ам, ажил мэргэжлийн ангилал, хүйсээр..	60
Хүснэгт 7.1. 15, түүнээс дээш насны хүн амд ногдох ажилгүй иргэд, бүсээр	63
Хүснэгт 7.2. Ажилгүй иргэд, боловсролын түвшнээр, хүйсээр, дүнд эзлэх хувиар	65
Хүснэгт 8.1. Залуу ажиллагчид, байршил, бүс, хүйсээр	73
Хүснэгт 8.2. Залуу ажиллагчид, боловсролын түвшин, хүйсээр	75
Хүснэгт 8.3. 15-24 насны ажилгүй иргэд, нийт ажилгүй иргэдэд эзлэх хувь, ажилгүйдлийн түвшин, насны бүлэг, хүйсээр	79
Хүснэгт 8.4. 15-24 насны ажилгүй иргэд, нийт ажилгүй иргэдэд эзлэх хувь, ажилгүйдлийн түвшин, насны бүлэг, байршлаар	79
Хүснэгт 9.1. Албан бус салбарт ажиллагчид, хүйс, байршил, бүсээр	83
Хүснэгт 9.2. Албан бус салбарт ажиллагчид, эдийн засгийн үйл ажиллагааны салбараар	84
Хүснэгт 9.3. Албан бус салбар дахь ажиллагчид, ажил мэргэжлийн ангиллаар, хүйсээр	86
Хүснэгт 10.1. Долоо хоногт зарцуулдаг байнгын ажлын цаг нь богино болон урт байдаг ажиллагчид, хувиар	90
Хүснэгт 10.2. Цаг хугацаанаас хамаарсан бүрэн бус хөдөлмөр эрхлэлт, эдийн засгийн үйл ажиллагааны үндсэн салбараар, хувиар	93
Хүснэгт 12.1. 15, түүнээс дээш насны хүн амын эдийн засгийн идэвх	103
Хүснэгт 12.2. Эмэгтэйчүүдийн ажиллах хүчний оролцооны түвшин, гэрлэлтийн байдлаар	106
Хүснэгт 12.3. Залуучуудын болон нийт ажилгүйдлийн түвшний харьцаа	108

ЗУРГИЙН ЖАГСААЛТ

Зураг 4.1. Ажил эрхэлдэг иргэнтэй өрх, өрхийн ам бүл, өрхөд ажил эрхэлж байгаа хүнээр	37
Зураг 4.2. Ажилгүй иргэнтэй өрх, өрхийн ам бүл, өрхөд ажилгүй байгаа хүнээр	38
Зураг 4.3. 18, түүнээс дээш насны хүн амын гэрлэлтийн байдал, хувиар	38
Зураг 4.4. 15, түүнээс дээш насны хүн амын боловсролын түвшин,	40
байршлаар	40
Зураг 5.1. Ажиллах хүчний оролцооны түвшин, байршил, хүйсээр	44
Зураг 5.2. Ажиллах хүчний оролцооны түвшин, насны бүлэг, хүйсээр	44
Зураг 5.3. Ажиллах хүчний оролцооны түвшин, насны бүлэг, байршлаар	45
Зураг 5.4. Ажиллах хүчний оролцооны түвшин, боловсролын түвшнээр	46
Зураг 5.5. Ажиллах хүчний оролцооны түвшин, хүйс, гэрлэлтийн байдлаар	46
Зураг 5.6. Эдийн засгийн идэвхгүй хүн ам, байршлаар	47
Зураг 5.7. 15, түүнээс дээш насны эдийн засгийн идэвхгүй хүн ам, шалтгаанаар, хувиар, хүйсээр	47
Зураг 5.8. 15, түүнээс дээш насны эдийн засгийн идэвхгүй хүн ам, зарим шалтгаанаар, хүйсээр, хувиар	48
Зураг 6.1. Ажиллагчид, байршил, хүйсээр	51
Зураг 6.2. Ажиллагчид, боловсролын түвшин, хүйсээр, дүнд эзлэх хувиар	53
Зураг 6.3. Ажиллагчдын боловсролын түвшин, хүйсээр	53
Зураг 6.4. Ажиллагчид, эдийн засгийн үйл ажиллагааны салбарын ангилал, хүйсээр ..	54
Зураг 6.5. Ажиллагчид, эдийн засгийн үйл ажиллагааны салбарын ангиллаар, дүнд эзлэх хувиар	55
Зураг 6.6. ХАА-н бус салбарт цалин хөлстэй ажиллаж байгаа эмэгтэйчүүдийн эзлэх хувь, салбараар	56
Зураг 6.7. Ажиллагчид, ажил мэргэжлийн ангилал, дүнд эзлэх хувиар	57
Зураг 6.8. Ажиллагчид, ажил мэргэжлийн ангилал, хүйсээр	57
Зураг 6.9. Ажиллагчдын хөдөлмөр эрхлэлтийн байдал, хувиар	58
Зураг 6.10. Ажиллагчдын хөдөлмөр эрхлэлтийн байдал, хүйсээр	58
Зураг 6.11. Ажиллагчид, байгууллагын хариуцлагын хэлбэр, бүсээр, дүнд	59
эзлэх хувиар	59
Зураг 7.1. Ажилгүй иргэдийн насны бүтэц, хүйсээр, хувиар	64
Зураг 7.2. Ажилгүй иргэд, ажил хийх боломжтой байсан хугацаагаар, хувиар	64
Зураг 7.3. Ажилгүйдлийн түвшин, насны бүлэг, хүйсээр	66
Зураг 7.4. Ажилгүйдлийн түвшин, аймаг, нийслэлээр	67
Зураг 7.5. Ажилгүйдлийн түвшин, боловсролын түвшин, хүйсээр	67
Зураг 7.6. Ажилгүйдлийн түвшин, гэрлэлтийн байдлаар	68
Зураг 7.7. Ажилгүй иргэд, хөдөлмөр эрхлээгүй шалтгаанаар, хувиар	68
Зураг 7.8. Ажил хайгаад олдохгүй байгаа ажилгүй иргэд, эзэмшсэн ажил мэргэжлээр, хувиар	69
Зураг 7.9. Мэргэжилд тохирох ажил олдохгүй байгаа ажилгүй иргэд, эзэмшсэн ажил мэргэжлээр, хувиар	70
Зураг 8.1. Залуу ажиллагчид, аймаг, хүйсээр	74
Зураг 8.2. Залуу ажиллагчид, аймгаар, нийт ажиллагчдад эзлэх хувиар	75
Зураг 8.3. Залуу ажиллагчид, боловсролын түвшин, хүйсээр	76
Зураг 8.4. Залуу ажиллагчидын, хөдөлмөр эрхлэлтийн байдал, хувиар	76
Зураг 8.5. Залуу ажиллагчид, ажил мэргэжлийн ангилал, дүнд эзлэх хувиар	77
Зураг 8.6. Залуу ажиллагчид, ажил мэргэжлийн ангилал, дүнд эзлэх хувиар	78
Зураг 8.7. Залуу ажиллагчид, ажил мэргэжлийн ангилал, дүнд эзлэх хувиар, хүйсээр ..	78
Зураг 8.8. 15-24 насны ажилгүй иргэд, хөдөлмөр эрхлээгүй шалтгаанаар, хувиар	80
Зураг 9.1. Албан бус салбарт ажиллагчид, байршил, бүсээр, хувиар	84
Зураг 9.2. Албан бус салбарт ажиллагчид, эдийн засгийн үйл ажиллагааны салбараар, хувиар	85
Зураг 9.3. Албан бус салбарт ажиллагчдын сэтгэл ханамжийн байдал	86

Зураг 10.1. Ажиллагчдын бүх ажилдаа зарцуулдаг долоо хоногийн байнгын ажлын цагийн дундаж, хүйсээр	89
Зураг 10.2. Ажиллагчид, бүх ажилдаа зарцуулдаг долоо хоногийн байнгын ажлын цагаар, хувиар	89
Зураг 10.3. Цаг хугацаанаас хамаарсан бүрэн бус хөдөлмөр эрхлэлт, насны бүлгээр, хүнээр	91
Зураг 10.4. Цаг хугацаанаас хамаарсан бүрэн бус хөдөлмөр эрхлэлтийн тархалт, боловсролын түвшнээр, дүнд эзлэх хувиар	92
Зураг 10.5. Цаг хугацаанаас хамаарсан бүрэн бус хөдөлмөр эрхлэлтийн тархалт, хөдөлмөр эрхлэлтийн байдлаар, дүнд эзлэх хувиар	92
Зураг 11.1. Ажиллах хүчний оролцооны түвшин, хүйсээр	97
Зураг 11.2. Ажиллагчид, эдийн засгийн үйл ажиллагааны үндсэн салбар, улирлаар	97
Зураг 11.3. 15, түүнээс дээш насны хүн амын хөдөлмөр эрхлэлтийн түвшин, байршил, улирлаар	98
Зураг 11.4. Ажилгүйдлийн түвшин, хүйс, улирлаар, хувиар	99
Зураг 11.5. Ажилгүй иргэд, шалтгаанаар, улирлаар, хувиар	99
Зураг 12.1. Ажиллах хүчний оролцооны түвшин, хүйсээр	104
Зураг 12.2. Ажиллах хүчний оролцооны түвшин, байршлаар	104
Зураг 12.3. 15-24 насны залуучуудын ажиллах хүчний оролцооны түвшин	105
Зураг 12.4. Ахмад настны (55-аас дээш) ажиллах хүчний оролцооны түвшин	105
Зураг 12.5. Ажиллах хүчний оролцооны түвшин, боловсролын түвшнээр	106
Зураг 12.6. Ажиллагчид, байршлаар, дүнд эзлэх хувиар	107
Зураг 12.7. Ажиллагчид, хөдөлмөр эрхлэлтийн статусаар, дүнд эзлэх хувиар	107
Зураг 12.8. Ажиллагчид, эдийн засгийн үйл ажиллагааны үндсэн салбараар, хувиар	108
Зураг 12.9. Үндэсний болон залуучуудын ажилгүйдлийн түвшний харьцаа, хувиар ...	109
Зураг 12.10. Ажилгүйдлийн түвшин, хүйсээр	109
Зураг 12.11. Ажилгүйдлийн түвшин, байршлаар	110
Зураг 12.12. Ажилгүй иргэд, ажил хийх боломжтой байсан хугацаагаар, хувиар	111
Зураг 12.13. Ажилгүй 15-24 насны залуу иргэдийн хувь, ажил хийх боломжтой байсан хугацаагаар	111

ТОВЧИЛСОН ҮГИЙН ЖАГСААЛТ

ААНБ - Аж ахуй нэгж байгууллага

АХОТ - Ажиллах хүчний оролцооны түвшин

АХС - Ажиллах хүчний судалгаа

ББН - Бүх гишүүд нь бүрэн хариуцлагатай нөхөрлөл

ЗБН - Зарим гишүүд нь бүрэн хариуцлагатай нөхөрлөл

ЗДТГ - Засаг даргын тамгийн газар

ОНӨҮГ - Олон нийтийн өмчит үйлдвэрийн газар

ОУХБ - Олон улсын хөдөлмөрийн байгууллага

ТАШН - Түүврийн анхан шатны нэгж

ТБ - Төрийн байгууллага

ТББ - Төрийн бус байгууллага

ТӨҮГ - Төрийн өмчит үйлдвэрийн газар

ҮСХ - Үндэсний статистикийн хороо

ХАА - Хөдөө аж ахуй

ХК - Хувьцаат компани

ХХК - Хязгаарлагдмал хариуцлагатай компани

ХХЭ - Хувиараа хөдөлмөр эрхлэгч

БҮЛЭГ I

УДИРТГАЛ

Ажиллах хүчний судалгааны түүхэн замнал



1.1. НИЙТЛЭГ ЗҮЙЛ

Монгол Улсад Ажиллах хүчний түүвэр судалгааг 2002-2003 онд хөдөлмөрийн статистикийг боловсронгуй болгох зорилгоор олон улсын нийтлэг жишиг аргачлалын дагуу улирлаар явуулсан нь хөдөлмөрийн зах зээл дэх улирлын хэлбэлзлийг тусгасан хүн амын хөдөлмөр эрхлэлтийн үндэсний хэмжээний суурь судалгаа болсон билээ. Уг судалгааны үр дүнд үндэслэн ажилгүйдэл, бүрэн бус хөдөлмөр эрхлэлтийг бууруулахад чиглэсэн хөдөлмөр эрхлэлтийн бодлого, хөтөлбөрийг боловсруулах, үр дүнг дүгнэхэд шаардлагатай статистикийн суурь мэдээллийг өргөжүүлэн баяжуулах, мэдээллийн давтамжийг тогтмолжуулах цаашлаад хөдөлмөрийн статистикийн системийг боловсронгуй болгох шаардлага зүй ёсоор тавигдсан. Энэхүү шаардлагын үүднээс олон улсын нийтлэг аргачлалын дагуу АХС-г улирлаар тогтмол явуулж байх нь зүйтэй гэж үзэн 2004 оны 4-р сарын 23-нд Монгол Улсын “Статистикийн тухай” хуульд нэмэлт өөрчлөлт оруулж, 7 дугаар зүйлийн 1 дэх хэсгийн ё-д “Хүн амын ажил эрхлэлтийн түүвэр судалгааг улирал тутам явуулж байх”-аар заасан. Иймд 2006 оноос эхлэн АХС-г улирлаар явуулж, үр дүнг нэгтгэн статистикийн бюллетень, танилцуулгад улирлаар, эмхэтгэлд жилээр оруулахаас гадна судалгааны тусгайлсан тайланг жил бүр тархааж байна.

1.2. СУДАЛГААНЫ ЗОРИЛГО

Судалгааны үндсэн зорилго нь хөдөлмөрийн статистикийн суурь мэдээллийг өргөжүүлэн баяжуулж, хөдөлмөр эрхлэлтийн хэв шинжийг бүрэн хамруулсан дүн шинжилгээ хийх, хөдөлмөр эрхлэлтийг нэмэгдүүлэх, ажилгүйдэл, ядуурлыг бууруулахад чиглэгдсэн бодлого, хөтөлбөр боловсруулах, тэдгээрийг хэрэгжүүлэх үйл ажиллагаанд шинжилгээ хийх, дүгнэлт өгөх, хөдөлмөрийн зах зээлийг зөв төлөвшүүлэн хөгжүүлэхэд шаардлагатай мэдээллийг бий болгох, бүх шатны хэрэглэгчдийг мэдээллээр хангахад оршино. Өөрөөр хэлбэл, хөдөлмөрийн зах зээлийн хэмжээ, бүтэц, тэдгээрт гарч буй өөрчлөлтийг тодорхойлж, дүн шинжилгээ хийхэд ашиглагдах тоон мэдээллийн багцыг бий болгоход оршино.

1.3. СУДАЛГААНЫ ХАМРАХ ХҮРЭЭ

АХС-аар хүн амын хөдөлмөр эрхлэлтийн талаарх бодит тоон мэдээллийг улсын хэмжээнд болон бүс нутаг, аймаг, нийслэл, дүүргийн түвшинд тооцож тодорхойлно. Иймд судалгааг байршлын хувьд Монгол Улсыг бүхэлд нь хамруулан өргөн цар хүрээнд явуулж, 5 бүс нутгийн /Төв, Баруун, Зүүн, Хангай, Улаанбаатар/ нийт 12816 өрхийг хамруулдаг. Хүн амын хөдөлмөр эрхлэлтийн үзүүлэлтийг бодитой тооцоход

хангалттай төлөөлөл болно. Нийт өрхийн дөрөвний нэгийг тухайн улирлын судалгаанд хамруулж, судалгааны мэдээллийг сар бүр цуглуулан, үр дүнг улирлаар нэгтгэж, боловсруулалт хийсэн.

Өрхөд суурилан явагдаж байгаа тул цэргийн хуаран, дотуур байр, засан хүмүүжүүлэх газар, сүм хийд болон нийтийн байранд түр амьдрагчид, байнгын орон гэргүй хүн амыг хамруулаагүй болно. Мөн тухайн өрхөд 6 сараас дээш хугацаагаар эзгүй байгаа /хугацаат цэргийн албан хаагч, оюутан сурагчид, гадаадад ажиллаж амьдарч байгаа болон цагдан хоригдож байгаа/ иргэдийг хамруулдаггүй.

1.4. СУДАЛГААНЫ ЗОХИОН БАЙГУУЛАЛТ

1.4.1 Судалгааны асуулгын хуудас

Судалгааны асуулга нь 8 бүлэг 142 асуултаас бүрдэж байна. Судалгааны асуулгад дараах мэдээллийг багтаасан болно. Үүнд:

1. Өрхийн гишүүдийн байдал (өрхийн тэргүүлэгчтэй ямар хамааралтай болох, хүйс, төрсөн он, сар, өдөр, хөгжлийн бэрхшээлтэй эсэх, хөгжлийн бэрхшээлтэй болсон шалтгаан, гэрлэлтийн байдал, шилжих хөдөлгөөнд оролцсон эсэх);
2. Боловсрол ба сургалт (сургуульд суралцсан, суралцаж байгаа эсэх, сургуулиас завсардсан шалтгаан, боловсролын түвшин, бичиг үсгийн мэдлэг, мэргэжил олгох болон ур чадвар олгох сургалтанд хамрагдсан эсэх, эзэмшсэн мэргэжил);
3. Сүүлийн 7 хоног буюу тухайн үеийн идэвх (эдийн засгийн болон эдийн засгийн бус үйл ажиллагаа, түүнд зарцуулсан цаг, эдийн засгийн идэвхтэй, идэвхгүй байдал, үндсэн болон давхар хөдөлмөр эрхлэлт, эдийн засгийн үйл ажиллагааны салбар, байгууллагын төрөл, хөдөлмөр эрхлэлтийн байдал, ажил мэргэжлийн ангилал, үндсэн ажлынхаа цалин хөлсийг ямар хугацааны давтамжтай авдаг, авч буй цалин, хөлс, орлого);
4. Нэмэлт ажил хийх боломж (нэмэлт ажил хийх боломжтой эсэх, нэмэлт ажил хийх боломжгүй байсан шалтгаан, нэмэлт ажил хайсан хэлбэр);
5. Ажилгүй иргэн (ажил хийхэд бэлэн байсан эсэх, хэрэв ажил хийхэд бэлэн биш байсан бол эдийн засгийн идэвхгүй байсан шалтгаан, ажил хайсан хугацаа, ямар төрлийн/ажил мэргэжлийн ажил хийх хүсэлтэй байгаа, авахыг хүсч буй цалингийн хэмжээ (өдрийн, сарын), хөдөлмөр эрхлэлтийн байгууллагад бүртгэлтэй эсэх, сүүлийн 30 хоногт ажил хайсан эсэх, ажил хайсан хэлбэр, ажил хайгаагүй шалтгаан, ажилгүй байсан хугацаа);
6. Эдийн засгийн байнгын идэвх (сүүлийн 12 сарын буюу эдийн засгийн байнгын идэвх, сүүлийн 12 сарын хугацааны үндсэн болон давхар хөдөлмөр эрхлэлт,

түүнээс авсан дундаж цалин хөлс, орлого, хөдөлмөр эрхлэлтийн статус, ажил мэргэжил, эдийн засгийн үйл ажиллагааны салбар, байгууллагын төрөл, ажилгүй байсан хугацаа, ажил хайсан хэлбэр) ;

7. Өмнөх үеийн хөдөлмөр эрхлэлт (өмнөх үеийн хөдөлмөр эрхлэлт, ажил мэргэжил, хөдөлмөр эрхлэлтийн байдал, эдийн засгийн үйл ажиллагааны салбар, байгууллагын төрөл, хамгийн сүүлийн ажлыг гүйцэтгэсэн хугацаа, хамгийн сүүлийн ажлаа хийхээ больсон шалтгаан, ажилгүй байх хугацаан дахь амьжиргааны эх үүсвэр);
8. Цалин хөлсгүй ажил, үйлчилгээ (өрхийн гишүүд цалин хөлсгүй ажил, үйлчилгээнд оролцсон эсэх, түүнд зарцуулсан цаг);

Судалгааны анхдагч мэдээллийн бааз нь дээрх мэдээллүүдийг агуулсан байдаг ба хэрэглэгч та “www.1212.mn Үндэсний Статистикийн Хороо /ҮСХ/-ны мэдээллийн сан”-гийн тооллого, судалгаа каталогоос судалгаа явагдсан бүх оны анхдагч мэдээллийн баазыг үнэ төлбөргүйгээр татан авч, хэрэглэх боломжтой юм. Та <http://web.nso.mn/nadamn/index.php/catalog/LFS/dataset> холбоосоор дэлгэрэнгүй мэдээлэл авна уу.

1.4.2 Мэдээлэл цуглуулалт

Судалгааны мэдээлэл цуглуулалтыг нийслэл, аймгийн статистикийн газар, хэлтсийн ажиллах хүчний судалгаа хариуцсан багийн ажилтнууд хийж гүйцэтгэдэг ба судлаач нь тухайн сард сонгогдсон өрхийн 15, түүнээс дээш насны гишүүн бүртэй нэг бүрчлэн уулзаж, ярилцлага хийх замаар мэдээллээ цуглуулдаг.

Судалгааны мэдээллийг судлаач таблетаар цуглуулан, зааврын дагуу шалгаж, кодлон интернет орчинд ҮСХ-ны төв серверт байршуулдаг. Судлаачийн төв серверт байршуулсан мэдээллийг тухайн аймаг, нийслэлийн судалгааны багийн ахлагч серверт хандан шалгаж, ахлагчийн таблетаас эцэслэн дамжуулах замаар ҮСХ-нд мэдээлэл нэгтгэгддэг.

Судлаач сонгогдсон өрхөө судалгаанд бүрэн хамруулахын тулд судалгаа авах үеэр өрхийн гишүүд эзгүй байх тохиолдолд тухайн өрхөд эргэж 2-3 удаа очиж, судалгааны хамралтыг нэмэгдүүлдэг. Судалгаанд өрхийг бүрэн хамруулах, мэдээллийн чанарыг сайжруулах зорилгоор судалгааны багийн ахлагч, аймаг, нийслэлийн статистикийн газар хэлтсээс хяналт тавьж, гарсан ололт, дутагдлыг тухай бүр нь танилцуулж, шаардлагатай арга хэмжээг авч ажилласан.

1.4.3 Мэдээлэл боловсруулалт

ҮСХ-ны Хүн ам, нийгмийн статистикийн газрын Ажиллах хүчний судалгааны алба уг судалгааг хариуцан ажилладаг бөгөөд, судалгааны асуулга боловсруулах болон мэдээллийн орох программыг бэлтгэх, мэдээллийн бүрдэлтийг нэгтгэх, шалгах, тодруулга хийх, боловсруулах, нэгдсэн үр дүнг тооцох, тайлагнах гэх мэт судалгааны бүхий л үе шатны ажлуудыг хийж гүйцэтгэдэг.

АХС-ны мэдээллийг цуглуулах, шалгахдаа CSPRO багц программыг, мэдээллийн үр дүнг нэгтгэж боловсруулахдаа SPSS программыг ашигладаг. Судалгааны мэдээлэл цуглуулалтад таблет ашигладаг тул оролтын программд түлхүү анхаардаг.

1.4.4 Нийтийн хүртээл болгох

Ажиллах хүчний судалгааг тогтмол явуулж, мэдээллийг сар бүр бүх аймаг, дүүргийн сонгогдсон нэгжийн өрхүүдээс цуглуулж, улирлын үр дүнг статистикийн бюллетень, танилцуулгад /1 дүгээр улирлынх – 4 сарын, 2 дугаар улирлынх – 7 сарын, 3 дугаар улирлынх - 10 сарын, 4 дүгээр улирлынх дараа жилийн 1 сарын/ тусган, жилийн нэгдсэн үр дүнг статистикийн жилийн эмхэтгэлд тусган хэрэглэгчдэд хүргэж байна.

Хэрэглэгчдэд цахим хэлбэр буюу статистикийн мэдээллийн нэгдсэн сан www.1212.mn сайтаар дамжуулан мэдээллийг үнэ, төлбөргүйгээр нийтийн хүртээл болгодог. Үүнд:

1. Хөдөлмөрийн статистикийн 1992 оноос хойших хугацааны 16 үзүүлэлтийг улирал, жилээр, үндэсний болон бүс нутаг, аймаг, дүүргийн хэмжээнд хүн ам зүйн холбогдох бусад үзүүлэлтээр мэдээллийг монгол, англи хэлээр оруулж, хүснэгт, график, газар зүйн байршлаар мэдээллийг харж, татаж авч болохуйцаар;
2. Монгол Улсын Нийгэм, эдийн засгийн байдлын сар бүрийн танилцуулгыг монгол, англи хэлээр;
3. Судалгааны улирлын товч танилцуулга болон тухай бүр хийсэн сэдэвчилсэн судалгааны тайлангуудыг уг сайтын судалгаа хэсэгт;
4. Судалгааны хувь хүний нууцлалыг бүрэн хангасан анхдагч мэдээллийн бааз болон баазын үзүүлэлтийн тайлбар толь, мэдээлэл цуглуулсан асуулга, жилийн үр дүнгийн тайлан болон бусад судалгааны тайлбар танилцуулгыг судалгаа явагдсан бүхий л хугацаагаар, монгол, англи хэлээр үнэ, төлбөргүйгээр татаж авахаар www.1212.mn сайтад байршуулаад байна.

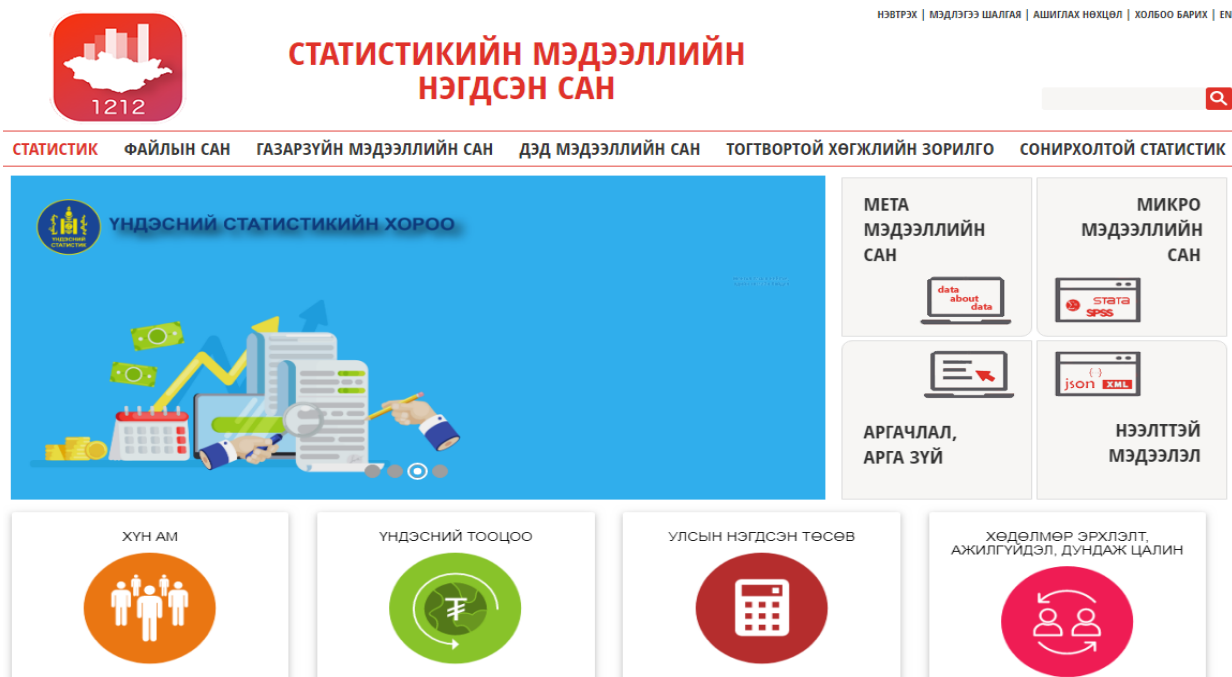

Мөн судалгааны жилийн үр дүнгээр тусгайлсан тайлан бичиж, хэвлүүлэн тархаадаг бөгөөд IOS болон Android үйлдлийн системтэй гар утсанд зориулагдсан 1212.mn аппликейшнаар, нийслэл, аймгуудын ЗДТГ-т байрлах Статистикийн мэдээллийн электрон самбараар дээрх 4 төрлийн мэдээллүүдийг /мэдээллийн бааз, асуулгаас бусад/ болон ҮСХ-ноос гарч буй бүхий л хэвлэмэл бүтээгдэхүүнийг үнэ төлбөргүйгээр тархааж байна.

Статистикийн мэдээллийн электрон самбар



1212.mn



БҮЛЭГ II
ОЙЛГОЛТ, ТОДОРХОЙЛОЛТ
АРГАЧЛАЛ

2.1 ОЙЛГОЛТ, ТОДОРХОЙЛОЛТ

Судалгааг 2009 оны 6 дугаар сард батлагдсан “Хөдөлмөр эрхлэлт, ажиллах хүчний статистикийн үзүүлэлтийг тооцох аргачлал”, Нэгдсэн Үндэстний Байгууллага болон ОУХБ-аас санал болгосон олон улсын нийтлэг стандарт бүхий ойлголт, тодорхойлолтын дагуу явуулсан. Ингэснээр энэ судалгааны үр дүнг ҮСХ-ноос явуулж байгаа бусад судалгаа, олон улсын зарим судалгааны үр дүнтэй зэрэгцүүлэн дүн шинжилгээ хийх боломжийг олгож байна.

Өрх: Нэг орон байранд хамт амьдардаг, нэгдмэл төсөвтэй, хүнс, амьдралын наад захын хэрэгцээгээ хамтран хангадаг хэсэг бүлэг хүмүүсийг “өрх” гэнэ. Өрхийн гишүүд нь хоорондоо гэр бүл, ураг төрөл болон хамаатан садны холбоотой хүмүүс, зарим гишүүд нь огт хамааралгүй байж болно. Өрх нь гэр бүл гэдэг ойлголтоос ялгаатай. Нэг өрхөд нэг болон хэд хэдэн гэр бүл амьдардаг байж болно.

Өрхийн тэргүүлэгч: Өрхийн тэргүүлэгч гэдэг нь бусад гишүүд нь өрхийн тэргүүн хэмээн хүлээн зөвшөөрсөн өрхийн гишүүн бөгөөд насанд хүрсэн хүн байна. Хэрвээ тухайн сууцанд нэгээс олон өрх амьдран сууж байвал төдий тооны өрхийн тэргүүн байна.

Хөдөлмөрийн статистик: Хөдөлмөрийн зах зээлийн эрэлт, нийлүүлэлтийн хэмжээ, бүтэц, тэдгээрт гарч буй өөрчлөлтийг тодорхойлох, дүн шинжилгээ хийхэд ашигладаг тоон мэдээллийн багц юм.

Эдийн засгийн үйл ажиллагаа: Зах зээлд болон хувийн хэрэглээнд зориулж үйлдвэрлэсэн бараа, үйлчилгээг хамруулна. Үндэсний тооцооны системийн хүрээнд бараа, үйлчилгээнд худалдах, солилцох, өөрийн аж ахуйд хэрэглэх зорилгоор боловсруулсан түүхий эд материал, зах зээлд нийлүүлж байгаа бүхий л бүтээгдэхүүн, үйлчилгээ, зах зээлд худалдах, өөртөө хэрэглэх зорилгоор өрхөд үйлдвэрлэж байгаа бараа, үйлчилгээг хамруулна. Энэ нь цалин хөлстэй болон цалин хөлсгүй, албан болон албан бус хэлбэртэй байж болно. Жишээлбэл, өөрийн өрхийн аж ахуйн бизнест цалин хөлсгүй оролцож буй хүнийг эдийн засгийн үйл ажиллагаанд оролцож байна гэж ойлгоно.

Эдийн засгийн бус үйл ажиллагаа: Хүүхэд, өндөр настан асрах, гэр цэвэрлэх, хоол унд бэлтгэх зэрэг цалин хөлс, орлого олохгүй үйл ажиллагааг хамруулна. Үүнд:

- Гэр орон цэвэрлэх, хувцас, бусад нэхмэл, сүлжмэл эдлэл оёх, арчлах;
- Хувцас угаах, индүүдэх, гэр байшин, эд хогшил сэргээн засах;
- Хоол унд хийх, аяга таваг угаах;
- Хүүхэд асрах;

- Өвчтэй хүн, өндөр настан асрах;
- Гэрийнхээ хэрэгцээт зүйлийг худалдаж авах, дэлгүүр явах гэх мэт.

Эдийн засгийн идэвхтэй хүн ам (ажиллах хүч): Үндэсний тооцооны системийн хүрээнд, тухайн цаг хугацаанд бүтээгдэхүүн үйлдвэрлэх, үйлчилгээ үзүүлэхэд ажиллах хүчээ нийлүүлж байгаа ажиллагч, нийлүүлэхэд бэлэн байгаа ажилгүй иргэдийг хамруулна. Эдийн засгийн идэвхтэй хүн ам (ажиллах хүч)-ыг эдийн засгийн байнгын идэвхтэй хүн ам, эдийн засгийн тухайн үеийн идэвхтэй хүн ам гэж хоёр ангилна.

Эдийн засгийн байнгын идэвхтэй хүн ам: Урт хугацаагаар буюу сүүлийн арван хоёр сарын хугацаанд үндсэн үйл ажиллагааны шинж байдлаараа ажиллаж байсан болон ажилгүй байсан хөдөлмөрийн насны хүн амыг хамруулна.

Эдийн засгийн тухайн үеийн идэвхтэй хүн ам: Сүүлийн долоо хоногт эрхэлсэн үндсэн үйл ажиллагааны шинж байдлаараа ажиллаж байсан болон ажилгүй байсан нь тодорхойлогдох ажиллагч болон ажилгүй иргэдийг хамруулна.

Эдийн засгийн идэвхгүй хүн ам: Эдийн засгийн идэвхтэй хүн амд хамаарагдахгүй хөдөлмөрийн насны нийт хүн ам болон хөдөлмөрийн насанд хүрээгүй хүн ам, хөдөлмөрийн наснаас дээш насны хүн амыг хамруулна. Эдийн засгийн идэвхгүй хүн амд хөдөлмөрийн нөхцөл, онцлогоос шалтгаалан тэтгэврийн наснаас өмнө тэтгэвэр, тэтгэмж тогтоолгосон хүн ам, хөдөлмөрийн чадвараа зургаан сараас дээш хугацаагаар түр болон бүрэн алдсан иргэн, хөдөлмөрийн насны өдрөөр суралцагч, хүндэтгэх ба хүндэтгэх бус шалтгаанаар хөдөлмөр эрхлээгүй болон хөдөлмөрийн насанд хүрээгүй хүн амыг хамруулна. Эдийн засгийн идэвхгүй хүн амыг эдийн засгийн байнгын идэвхгүй хүн ам, эдийн засгийн тухайн үеийн идэвхгүй хүн ам гэж хоёр ангилна.

Эдийн засгийн байнгын идэвхгүй хүн ам: Урт хугацаагаар буюу сүүлийн арван хоёр сарын хугацаанд эрхэлсэн үндсэн үйл ажиллагаагаараа эдийн засгийн идэвхтэй хүн амд тооцогдохгүй (ажиллагч болон ажилгүй иргэнд хамаарахгүй) хүн амыг, тухайлбал оюутан, сурагч, гэрийн ажилтай болон өндөр насны тэтгэвэр тогтоолгосон хүн амыг хамруулна.

Эдийн засгийн тухайн үеийн идэвхгүй хүн ам: Сүүлийн долоо хоногт сургуульд суралцаж байгаа, гэрийн ажилтай, өндөр насны тэтгэвэр тогтоолгосон болон өндөр настай, хөгжлийн бэрхшээлтэй зэрэг шалтгаанаар тухайн хугацаанд ажиллагч болон ажилгүй иргэдийн алинд ч хамаарахгүй хүн амыг хамруулна.

Ажиллагч: Ажиллагч гэдэг нь цалин хөлс, орлого олох зорилгоор эдийн засгийн үйл ажиллагаанд оролцож, хөдөлмөр эрхлэлтийн аль нэг статуст хамрагдаж буй иргэнийг ойлгоно. Цалин хөлс, орлого олох зорилгоор эдийн засгийн үйл ажиллагаанд сүүлийн долоо хоногт нэгээс дээш цагаар оролцсон бол ажиллагч гэж үзнэ.

Хөдөлмөр эрхлэлтийн статус: Эдийн засгийн үйл ажиллагаа эрхэлж байгаа тухайн хүний ажиллаж байгаа байгууллага, бусад хүмүүстэй харьцах эрх мэдэл, ажил үүрэг, хүлээх хариуцлагаар тодорхойлогдоно.

Цалин хөлстэй ажиллагч: Хөдөлмөрийн болон ажил гүйцэтгэх, хөлсөөр ажиллах гэрээ байгуулан эсхүл аман гэрээ болон хоёр талын тохиролцоогоор ажилладаг, хөдөлмөрийн харилцаа нь Хөдөлмөрийн тухай хууль, Иргэний хууль болон бусад холбогдох хууль тогтоомжоор зохицуулагддаг, ажил олгогчдод ажил, үйлчилгээ үзүүлснийхээ төлөө мөнгөн ба мөнгөн бус хэлбэрээр цалин хөлс авдаг иргэнийг хэлнэ.

Ажил олгогч: Эдийн засгийн үйл ажиллагаатай холбоотой шийдвэрийг бие даан гаргаж, үйлдвэрлэсэн бүтээгдэхүүн, үйлчилгээнээс олсон ашиг буюу ашиг олох боломжоос шууд хамаарах бизнестээ урт хугацаагаар нэг буюу түүнээс дээш ажилтныг хөдөлмөрийн болон бусад гэрээ, тохиролцооны үндсэн дээр авч ажиллуулж буй эзэн, байгууллагын удирдлагыг хэлнэ.

Хувиараа хөдөлмөр эрхлэгч: Дангаараа буюу бусадтай хамтран өөрийн багаж, тоног төхөөрөмж, бусад материалыг ашиглан эдийн засгийн үйл ажиллагааг хараат бусаар явуулж, урт хугацаагаар ажилтан авч ажиллуулдаггүй (харин богино хугацаагаар түр авч ажиллуулж болно), бизнесийнхээ үйл ажиллагаанд нөлөөлөх шийдвэрийг бие даан гаргадаг иргэнийг хэлнэ.

Мал аж ахуй эрхлэгч: Жилийн дөрвөн улирлын туршид өөрийн мал аж ахуйг эрхэлж, түүний бүтээгдэхүүн, ашиг шимээр орлого олж, амьжиргааны эх үүсвэрээ хангаж буй иргэнийг хэлнэ.

Өрхийн үйлдвэрлэл, үйлчилгээнд цалин хөлсгүй оролцогч: Мал аж ахуйгаас бусад өрхийн үйлдвэрлэл, үйлчилгээ, аж ахуй эрхлэх үйл ажиллагаанд цалин хөлсгүй оролцон, хувийн хэрэглээгээ хангаж буй тухайн өрхийн гишүүн болон тухайн өрхөд хамт амьдрахгүйгээр аж ахуй эрхлэх үйл ажиллагаанд нь оролцож байгаа иргэнийг хэлнэ.

Ажил хайгч иргэн: Ажилгүй эсхүл ажилтай боловч ажлын нөхцлөө сайжруулах, нэмэлт орлого олох зорилгоор ажил хайж байгаа иргэнийг хэлнэ.

Ажилгүй иргэн: Тухайн хугацаанд ажилгүй байсан, ажил хийхэд бэлэн, ажил идэвхтэй хайж байгаа хөдөлмөрийн насны, хөдөлмөрийн чадвартай иргэнийг хэлнэ.

а/ “ажилгүй байсан” гэж сүүлийн долоо хоногт Хөдөлмөрийн тухай болон Иргэний хуулийн 359 дүгээр зүйлд заасан хөлсөөр болон ажил гүйцэтгэх гэрээгээр ямар нэг ажил гүйцэтгээгүй, хувиараа ажил, үйлчилгээ эрхэлж орлого олоогүй байхыг;

б/ “ажил хийхэд бэлэн” гэж Хөдөлмөрийн тухай болон Иргэний хуулийн 359 дүгээр зүйлд заасан хөлсөөр ажиллах болон ажил гүйцэтгэх гэрээ байгуулахаас татгалзахгүй байхыг;

в/ “ажил идэвхтэй хайж байгаа” гэж ажилд зуучлах төрийн болон хувийн байгууллагад бүртгүүлж, нэгээс доошгүй удаа ажлын байрны талаар мэдээлэл авсан эсхүл ажлын зар, цахим хуудсаар ажил олгогчид хандах, нийтийн үйлчилгээний газруудын мэдээллийн самбар, хэвлэл мэдээллийн хэрэгсэлд зар тавих зэрэг ажил олох оролдлого идэвхтэй хийснийг тус тус ойлгоно.

Урт хугацаагаар ажилгүй байгаа иргэн: Зургаан сар буюу түүнээс дээш хугацаагаар хөдөлмөр эрхлээгүй, ажилгүй иргэнийг хэлнэ.

Ажил хийгээгүй болон суралцаагүй байгаа залуучууд: Тухайн хугацаанд хөдөлмөр эрхлээгүй, албан боловсрол эзэмших сургуульд суралцаагүй, бүх шатны сургалтад хамрагдаагүй байгаа 15-24 насны ажилгүй болон ажиллах хүчнээс гадуурх залуучуудыг ойлгоно.

Үндсэн ажил: Тухайн хугацаанд (сүүлийн долоо хоног, сүүлийн 12 сард) нэгээс олон ажил цалинтай болон хувиараа эрхэлж байгаа бол ач холбогдол болон цалин хөлсний хэмжээ, ажиллаж байгаа цагаас нь хамааруулан үндсэн ажлыг тодорхойлно. Хэрвээ тухайн хүн зөвхөн нэг л ажил эрхэлдэг бол түүнийг үндсэн ажилд тооцно.

Давхар ажил: Тухайн хугацаанд (сүүлийн долоо хоног, сүүлийн 12 сард) нэгээс олон ажил цалинтай болон хувиараа эрхэлж байгаа бол ач холбогдол болон цалин хөлсний хэмжээ, ажиллаж байгаа цагаас нь хамааруулан үндсэн ажлаас бусад ажлыг давхар ажил гэж ойлгоно.

Албан бус хөдөлмөр эрхлэгч: Албан ёсны бүртгэл, нийгмийн хамгаалалд бүрэн хамрагдаагүй, аж ахуй эрхлэх зохион байгуулалтын хэлбэрт ороогүй, хөдөө аж ахуйн бус бөгөөд хуулиар хориглоогүй ажил, үйлчилгээ эрхэлж буй иргэдийг хамруулна. Мөн Монгол Улсын Их Хурлын “Төрөөс албан бус хөдөлмөр эрхлэлтийн талаар баримтлах бодлого батлах тухай” 2006 оны 1 дүгээр тогтоолын 1 дүгээр хавсралтын 1.3-т “Албан

бус хөдөлмөр эрхлэлт гэдэгт албан ёсны бүртгэл, мэдээлэл, нийгмийн хамгаалалд бүрэн хамрагдаагүй, хөдөө аж ахуйн бус, аж ахуй эрхлэх аливаа нэгэн зохион байгуулалтын хэлбэрт ороогүй, хуулиар хориглоогүй ажил, үйлчилгээг хувь хүн, өрх, хамтлаг эрхлэхийг хамруулна” гэж заасан.

Цаг хугацаанаас хамаарсан бүрэн бус хөдөлмөр эрхлэлт: Тухайн хугацаанд нэмэлт цагаар ажиллахыг хүссэн, ажиллаж буй ажлын цаг нь тогтоосон хугацаанаас доогуур, нэмэлт ажил хийх боломжтой байгаа ажиллагчдыг цаг хугацаанаас хамаарсан бүрэн бус хөдөлмөр эрхэлж байгаа гэж ойлгоно.

Жинхэнэ ажилласан цаг: Тайлант хугацаанд, урт болон богино хугацааны туршид бүтээгдэхүүн үйлдвэрлэх болон үйлчилгээ үзүүлэх үйл ажиллагааг гүйцэтгэхэд зарцуулсан хугацаа юм. Үндэсний тооцооны системийн хүрээнд бүтээгдэхүүн үйлдвэрлэхэд зарцуулсан үйл ажиллагааны жинхэнэ ажилласан цагт дараах цагуудыг ойлгоно. Үүнд:

- Шууд цаг: Ажлын үүрэг, даалгаврыг гүйцэтгэхэд зарцуулсан цаг;
- Хамааралтай цаг: Бүтээлч үйл ажиллагааг дэмжих, өргөжүүлэхэд зарцуулах цаг;
- Ашиглаагүй цаг: Ажлын байран дээрээ байгаа боловч техникийн саатлаас тухайлбал, гэрэл тасрах, интернетийн шугам тасрах, машин техник эвдрэх, осол гаргах зэрэг шалтгаанаар ажиллаж чадахгүй байх цаг;
- Амрах цаг: Зан заншил, хэм хэмжээ тогтоосон гэрээний дагуу эсвэл улс үндэстний нөхцөл байдалтай холбоотойгоор мөргөл үйлдэх, түр амс хийх, кофе цай уух, хүч сэлбэх зэрэг богино хугацааны амралтад зориулсан цагийг хамруулан ойлгоно.

Байнгын ажлын цаг: Урт удаан ажиглалтын хугацаанд ажилд хамгийн түгээмэл ажилласан цаг.

2.2 АРГАЧЛАЛ

Ажиллах хүчний оролцооны түвшин: Эдийн засгийн идэвхтэй хүн амын тоог хөдөлмөрийн насны хүн амын тоонд харьцуулж тооцно.

$$\begin{aligned} \text{Ажиллах хүчний оролцооны түвшин} &= \\ &= \frac{\text{Эдийн засгийн идэвхтэй хүн амын тоо}}{\text{Хөдөлмөрийн насны хүн амын тоо}} \times 100 \end{aligned}$$

Мэдээллийн эх үүсвэр, давтамж: ҮСХ-ны “Ажиллах хүчний судалгаа”-ны үр дүнгээс, улирал бүр

Хөдөлмөр эрхлэлтийн түвшин: Ажиллагчдын тоог эдийн засгийн идэвхтэй хүн амын тоонд харьцуулж тооцно.

$$\text{Хөдөлмөр эрхлэлтийн түвшин} = \frac{\text{Ажиллагчдын тоо}}{\text{Эдийн засгийн идэвхтэй хүн амын тоо}} \times 100$$

Мэдээллийн эх үүсвэр, давтамж: ҮСХ-ны “Ажиллах хүчний судалгаа”-ны үр дүнгээс, улирал бүр

Ажилгүйдлийн түвшин: Ажилгүй иргэдийн тоог эдийн засгийн идэвхтэй хүн амын тоонд харьцуулж тооцно.

$$\text{Ажилгүйдлийн түвшин} = \frac{\text{Ажилгүй иргэдийн тоо}}{\text{Эдийн засгийн идэвхтэй хүн амын тоо}} \times 100$$

Мэдээллийн эх үүсвэр, давтамж: ҮСХ-ны “Ажиллах хүчний судалгаа”-ны үр дүнгээс, улирал бүр

Урт хугацааны ажилгүйдлийн түвшин: Урт хугацаагаар ажилгүй байгаа иргэдийн тоог эдийн засгийн идэвхтэй хүн амын тоонд харьцуулж тооцно.

$$\begin{aligned} \text{Урт хугацааны ажилгүйдлийн түвшин} &= \\ &= \frac{\text{Урт хугацаагаар ажилгүй байгаа иргэдийн тоо}}{\text{Эдийн засгийн идэвхтэй хүн амын тоо}} \times 100 \end{aligned}$$

Мэдээллийн эх үүсвэр, давтамж: ҮСХ-ны “Ажиллах хүчний судалгаа”-ны үр дүнгээс, улирал бүр

Эдийн засгийн идэвхтэй, идэвхгүй хүн амыг тодорхойлох схем

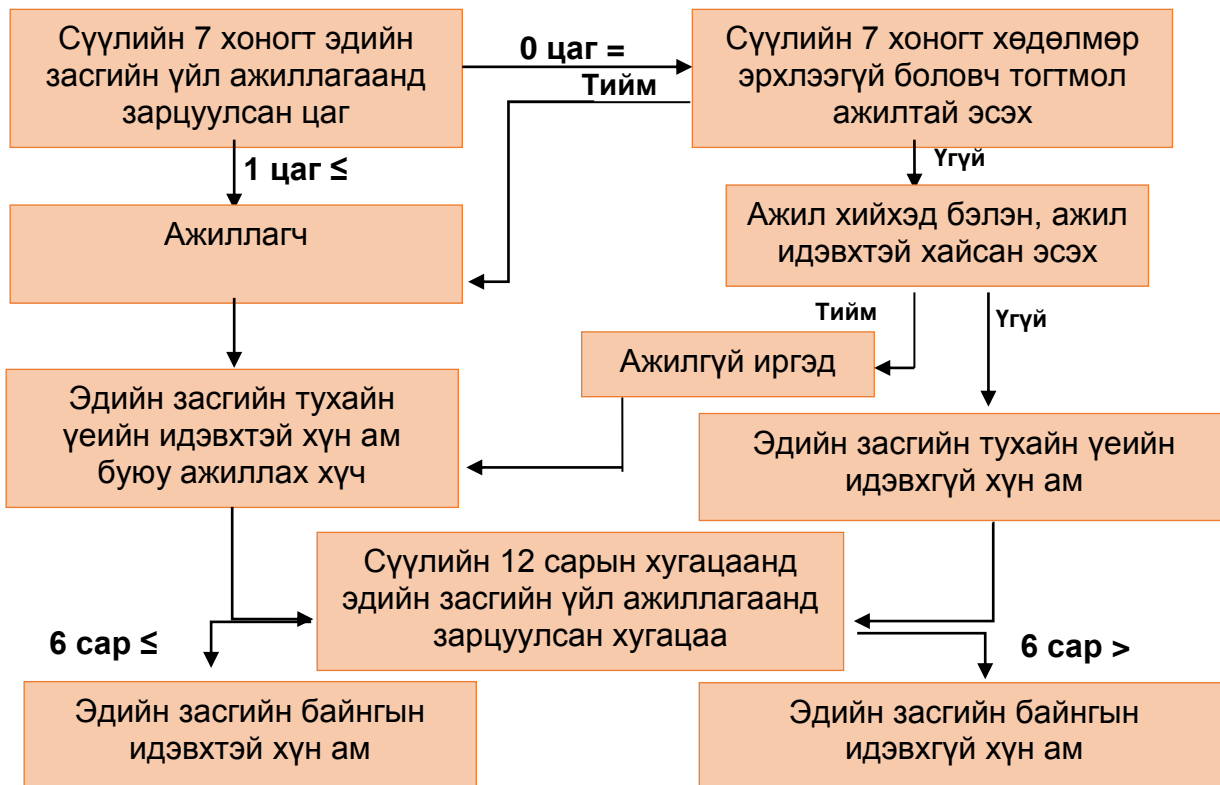

Албан бус хөдөлмөр эрхлэлтийг тодорхойлох схем

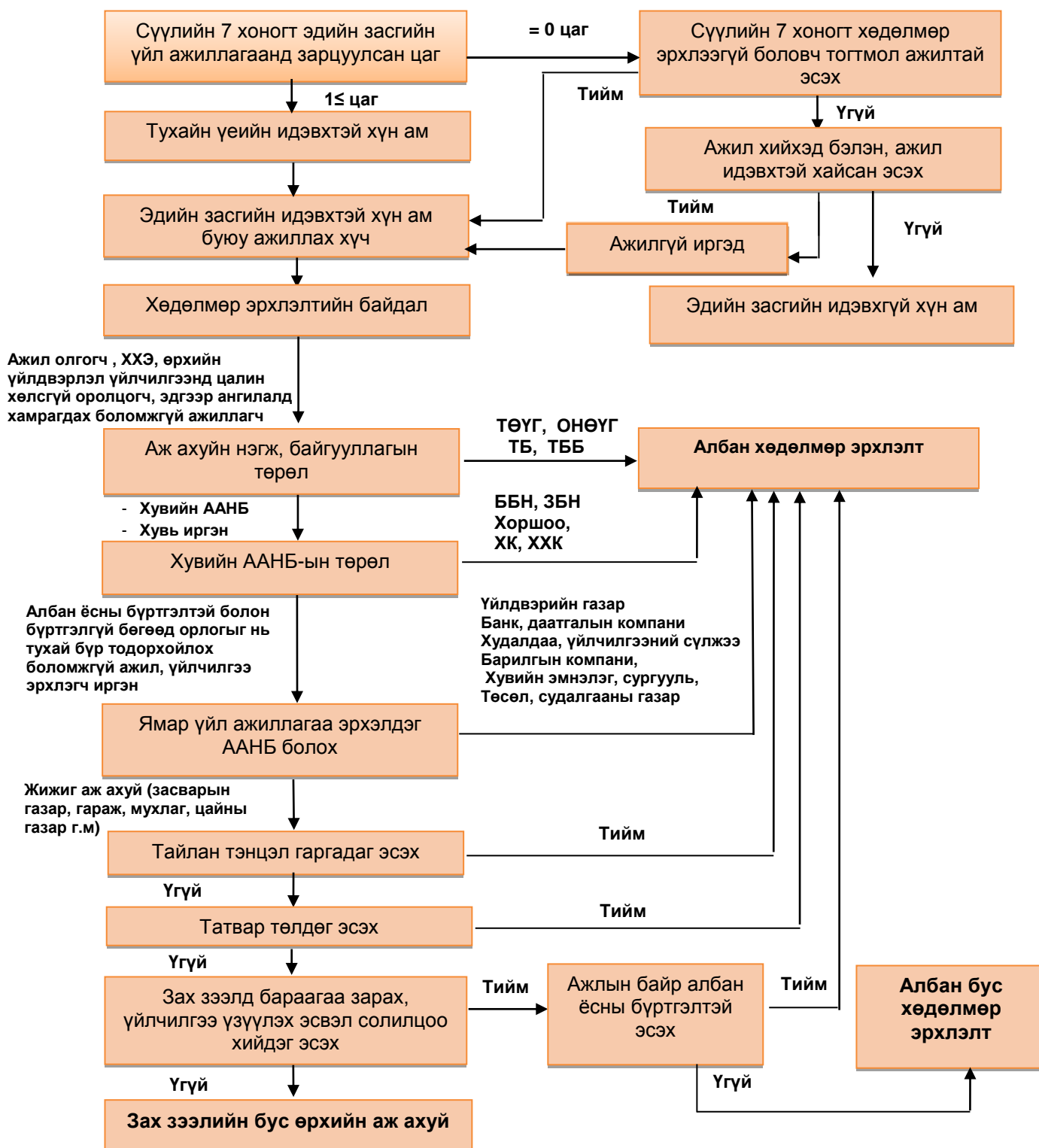

БҮЛЭГ III

СУДЛГААНЫ ТОВЧ ДҮН

3.1 ХҮН АМ ЗҮЙН ҮЗҮҮЛЭЛТ

- 1 АХС-г өрхөд суурилсан түүврийн аргаар явуулж, хүн амын ажил эрхлэлт, ажилгүйдлийн үзүүлэлтүүдийг улирлаар тархаан тооцож, үр дүнг танилцуулж байна. Судалгаанд нийт 12816 өрх/сард 1068, улиралд 3204 өрх/ сонгогдсоноос бүх өрх хамрагдаж, хамрагдалтын түвшин 100 хувьтай гарав. Судалгаанд нийтдээ 44260 хүн хамрагдаж асуулганд хариулсан.
- 2 Улсын хэмжээнд нийт өрхийн 749.4 (80.3%) мянган өрхөд цалин хөлс орлого олох зорилгоор хөдөлмөр эрхэлж байгаа гишүүд байна. Улсын хэмжээнд ажилгүй иргэнтэй өрхийн 26.4 (28.6%) мянга нь 4 ам бүлтэй байна.

3.2 ХҮН АМЫН ЭДИЙН ЗАСГИЙН ИДЭВХ

- 3 Ажиллах хүч буюу 15, түүнээс дээш насны эдийн засгийн идэвхтэй хүн ам 1358.6 мянга байгаагаас 730.6 (53.8%) мянга нь эрэгтэй, 628.0 (46.5%) мянга нь эмэгтэйчүүд байна. Мөн эдийн засгийн идэвхтэй хүн амын 1253.0 (92.2%) мянга нь ажиллагчид, 105.6 (7.8%) мянга нь ажилгүй иргэд байна.
- 4 Ажиллах хүчний оролцооны түвшин /АХОТ/ улсын хэмжээнд 61.0 хувь, хотод 55.4 хувь, харин хөдөөд үүнээс нэлээд өндөр 72.3 хувьтай байна.
- 5 Эдийн засгийн идэвхгүй хүн ам 868.0 мянга байгаагаас 320.7 (36.9%) мянга нь эрэгтэй, 547.3 (6.1%) мянга нь эмэгтэйчүүд байна. Эдийн засгийн идэвхгүй хүн амыг шалтгаанаар нь авч үзэхэд тэтгэвэрт байгаа, өндөр настан хүмүүс 280.0 мянга, сурахаар явах гэж байгаа болон суралцагчид 261.1 мянга, хүүхэд асарсан 117.2 мянга, гэрийн ажилтай 71.1 мянга, хөгжлийн бэрхшээлтэй 68.5 мянга, өвчтэй 21.1 мянга, өвчтөн, өндөр настан асарсан 12.9 мянга, хөдөлмөр эрхлэхийг хүсээгүй 11.3 мянга, бусад шалтгаантай 24.8 мянган хүн байна. Мөн хот, хөдөөгөөр авч үзэхэд, 663.7 (76.5%) мянга нь хот, суурин газарт, 204.3 (23.5%) мянга нь хөдөө орон нутагт амьдарч байна.
- 6 Хөдөө орон нутагт эдийн засгийн идэвх өндөр байгаа нь хөдөөгийн тухайн үеийн эдийн засгийн идэвхгүй хүн амын тоог багасгажээ. Хөдөө орон нутгийн эдийн засгийн идэвхгүй хүн амын тоо хот, суурин газрын эдийн засгийн идэвхгүй хүн амын хагаст нь ч хүрэхгүй доогуур байна. Хөдөө орон нутагт АХОТ хотынхоос өндөр байгаа нь өрхийн аж ахуйд суурилсан нүүдлийн мал аж ахуйн онцлогтой холбоотой байж болох юм.

3.3 АЖИЛЛАГЧИД

- 7 Судалгааны дүнгээр улсын хэмжээнд нийт 1253.0 мянган хүн хөдөлмөр эрхэлсний 669.6 (53.4%) мянга нь эрэгтэйчүүд, 583.4 (46.6%) мянга нь эмэгтэйчүүд байна. Тухайн үеийн ажиллагчдын 746.7 (59.6%) мянга нь хот, суурин газарт, 506.3 (40.4%) мянга нь хөдөө орон нутагт байна.
- 8 Ажиллагчдын 327.9 (26.2%) мянга нь хөдөө аж ахуй, ой, загас агнуурын мэргэшсэн ажилтан, 229.4 (18.3%) мянга нь худалдаа, үйлчилгээний ажилтан, 205.1 (16.4%) мянга нь мэргэжилтэн, 131.3 (10.5%) мянга нь үйлдвэрлэл, барилга, гар урлал, холбогдох ажил, үйлчилгээний ажилтан, 114.5 (9.1%) мянга нь машин механизм, төхөөрөмжийн операторч, угсрагчийн ажил мэргэжлээр ажиллаж байна. Харин хүйсээр ялган харахад суурин төхөөрөмж, машин, механизмын операторч, угсрагчаар ажиллагчдын хувьд эрэгтэйчүүд өндөр хувьтай байгаа бол контор, үйлчилгээний ажилтнаар ажиллагчдын дунд эмэгтэйчүүд илүү өндөр хувьтай байна.
- 9 Ажиллагчдын 334.1 (26.7%) мянга нь хөдөө аж ахуй, ойн аж ахуй, загас барилт, ан агнуурын, 211.2 (16.9%) мянган нь бөөний болон жижиглэн худалдаа, машин, мотоциклийн засвар үйлчилгээний, 100.8 (8.0%) мянга нь боловсруулах үйлдвэрлэлийн салбарт ажилласан байна. Хүйсээр салбарын ялгааг гарган харуулахад уул уурхай, барилга, олборлолт болон тээвэр ба агуулахын үйл ажиллагаа, барилга, хөдөө аж ахуй, ойн аж ахуй, загас барилт, ан агнуур, төрийн удирдлага ба батлан хамгаалах үйл ажиллагаа, албан журмын нийгмийн хамгаалал, боловсруулах үйлдвэрлэлийн салбарт ажиллагчдын ихэнх нь (51.0-84.0 хувь) эрэгтэйчүүд байхад бусад 12 салбарт ажиллагчид болон бөөний болон жижиглэн худалдаа, машин, мотоциклийн засвар үйлчилгээ, боловсрол болон хүний эрүүл мэнд ба нийгмийн халамжийн үйл ажиллагааны салбарт ажиллагчдын талаас илүү хувь нь (56.6-81.8 хувь) эмэгтэйчүүд байна.
- 10 Ажиллагчдын 39.3 хувийг гэрээгээр ажиллагчид, 35,0 хувийг хувиараа хөдөлмөр эрхлэгчид, 24,8 хувийг өрхийн бизнест цалин хөлсгүй оролцогчид эзэлж байна. Хоршооллын гишүүд болон ажил олгогчид дөнгөж 0.2- 0,6 хувийг эзэлж байна. Тухайн үед өрхийн бизнест цалин хөлсгүй оролцогчдын ихэнх нь буюу 61.3 хувийг эмэгтэйчүүд эзэлж байна. Ажил олгогч арван хүний ес нь, хувиараа хөдөлмөр эрхлэгч таван хүний гурав нь эрэгтэйчүүд байхад өрхийн үйлдвэрлэл, үйлчилгээнд цалин хөлсгүй оролцогч таван хүний бараг дөрөв нь эмэгтэйчүүд байна.
- 11 Ажиллагчдын 39,3 хувийг гэрээгээр ажиллагчид, 35,0 хувийг хувиараа хөдөлмөр эрхлэгчид, 24,8 хувийг өрхийн бизнест цалин хөлсгүй оролцогчид эзэлж байна. Хоршооллын гишүүд болон ажил олгогчид дөнгөж 0.2- 0,6 хувийг эзэлж байна.

Тухайн үед өрхийн бизнест цалин хөлсгүй оролцогчдын ихэнх нь буюу 61.3 хувийг эмэгтэйчүүд эзэлж байна.

- 12 Ажиллагчдын 220.0 (17.6%) мянга нь албан бус салбарт ажиллаж байна. Тэдгээрийн 75.1 хувь нь хот, суурин газарт, 24.9 хувь нь хөдөө орон нутагт амьдарч байна. Албан бус салбарт ажиллаж буй ажиллагчдын ихэнх хувийг бөөний болон жижиглэн худалдаа, машин мотоциклийн засвар үйлчилгээ (95.6 мянга буюу 43.4%)-ний салбарт ажиллаж байгаа бол ажил мэргэжилийн хувьд худалдаа, үйлчилгээний ажилтны мэргэжил (97.3 мянга буюу 44.3%)-ээр ихэнх нь ажиллаж байна.
- 13 Ажиллагчдын 35.4 (2.8%) мянга нь богино (долоо хоногт 25 хүртлэх) цагаар, 349.1 (27.9%) мянга нь урт (долоо хоногт 60-аас дээш) цагаар ажиллаж байна. Мөн нийт ажиллагчдын 598.4 (47.8%) мянга нь илүү (долоо хоногт 48 цагаас илүү) цагаар ажиллаж байна. Зохистой хөдөлмөр эрхлэлтийн шалгуур үзүүлэлтийн хүрээнд уртасгасан болон хэт их цагаар үргэлжлүүлэн ажиллах нь хүний бие, мах бод, сэтгэл санаа, эрүүл мэндэд хохирол учруулахаас гадна энэ нь ажил болон гэр бүлийн амьдралын хоорондын тэнцвэрт байдалд сөргөөр нөлөөлж, улмаар ажлын бүтээмжийг бууруулдаг гэж үздэг. Харин бага цагаар ажиллах нь хөдөлмөрлөх эрх боломж хангалтгүй байгааг харуулдаг.
- 14 Нийт 8.1 мянган ажиллагчид цаг хугацаанаас хамаарсан бүрэн бус хөдөлмөр эрхэлж байна. Хөдөлмөрийн дутуу ашиглалтын өөр (ажилгүй иргэдээс гадна) нэг нь уг үзүүлэлт бөгөөд эдийн засгийн идэвхтэй хүн амд эзлэх хувь 0.7, ажиллагчдад эзлэх хувь 0.6 байна.

3.4 УЛИРЛЫН ХЭЛБЭЛЗЭЛ

- 15 Судалгааны үр дүнг улирлаар авч үзэхэд 15 ба түүнээс дээш насны хүн амын эдийн засгийн идэвх өвөл, зуны буюу 1,3 дугаар улиралд бага, 2,4 дүгээр улиралд их байсан байна.
- 16 Судалгааны 2 дугаар улиралд үйлчилгээний салбар их өсөлттэй /ХАА, үйлдвэрлэл мөн өсөлттэй/, 4 дүгээр улиралд ХАА-н салбар дахь эдийн засгийн үйл ажиллагаа өссөн байна. Энэ нь хавар, намрын улиралд манай орны онцлог барилга, уул уурхай гэх мэт үйлдвэрлэлийн үйл ажиллагаа болон хөдөө аж ахуйн үйл ажиллагаа өргөжих таатай боломж бүрддэг, үүнтэй холбоотой тээвэр, худалдаа, үйлчилгээний салбарын үйл ажиллагаа ихэсдэг байж болох талтай юм.

3.5 АЖИЛГҮЙ ИРГЭД

- 17 Улсын хэмжээнд нийт ажилгүй иргэд 105.6 мянга байгаагийн 60.9 (57.7%) мянга нь эрэгтэйчүүд, 44.7 (42.3%) мянга нь эмэгтэйчүүд байна. Ажилгүйдлийн түвшин

улсын хэмжээнд 7.8 хувь, эрэгтэйчүүдийнх 8.3 хувь, эмэгтэйчүүдийнх 7.1 хувь байгаа бол байршлын хувьд хотод 9.4 хувь, хөдөөд харьцангуй бага буюу 5.2 хувьтай байна.

- 18 Ажилгүй иргэдийг насны бүтцээр нь харахад ихэвчлэн залуу хүмүүс, ялангуяа ажиллах хүчний эгнээнд шинээр элсэн орогчид ажилгүйдэлд илүү өртөж байна. Нийт ажил эрхлээгүй хүн амын 56.1 хувь нь 15-34 насныхан, 19.5 хувь нь ажиллах хүчинд шинээр элсэн орсон 20-24 насныхан байна. Нийт ажилгүй иргэдийн 25.3 хувийг 15-24 насны залуучууд эзэлж байна.
- 19 Нийт ажилгүй иргэдийн 77.7 (73.5%) мянга нь урт хугацаагаар (6-н сараас дээг), 65.3 (61.8%) мянга нь 12, түүнээс дээш сараас ажил хийх боломжтой байсан байна.
- 20 Нийт ажилгүй иргэдийн 72.6 (68.8%) мянга нь тодорхой хэмжээний мэргэжил эзэмшсэн байхад дунд боловсролгүй болон түүнээс доош боловсролтой иргэдийн эзлэх хувь нилээд бага буюу 33 (28.9%) мянга байна.
- 21 Ажилгүй иргэдийн ихэнх нь 51.2 (48.5%) мянга нь ажил хайгаад олдохгүй байгаа, 13.6 (12.9%) мянга нь мэргэжилд тохирох ажил олдохгүй байгаа, 10.0 (9.4%) мянга нь мэргэжил, дадлага туршлага байхгүй байгаагаас ажил олдохгүй байна гэж хариулсан байна. Энэ нь хөдөлмөрийн зах зээлийн эрэлт, нийлүүлэлтийг хангасан эрэлт, хэрэгцээтэй мэргэжилтэн бэлтгэх нь чухал байгааг харуулж байна.

БҮЛЭГ IV

ХҮН АМ ЗҮЙН БОЛОН ӨРХИЙН ҮЗҮҮЛЭЛТҮҮД

18, түүнээс дээш насны хүн амын гэрлэлтийн байдал

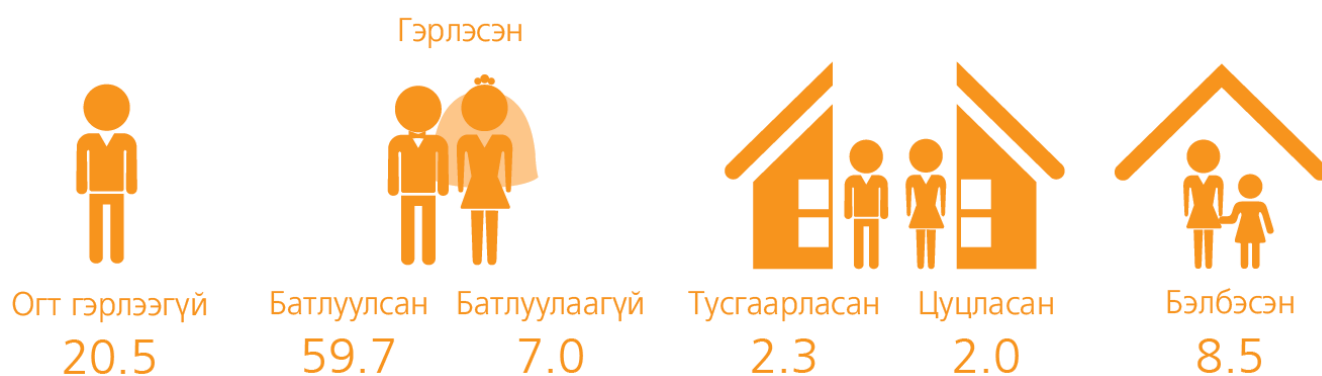

4.1. ӨРХ, ХҮН АМ ЗҮЙ

Манай улсын нийт хүн ам 2018 оны байдлаар 3238.5 мянга, нийт өрх 894.5 мянга байна. Нийт хүн амын 212.2 (6.5%) мянга нь 6 сараас дээш хугацаагаар өрхөөс гадуур амьдарч байна. Эдгээр хүмүүс нь нийт өрхийн 15.7 хувь буюу 140.7 мянган өрхийн гишүүд байна.

Судалгааны тархаалтын тооцоогоор 6 сараас дээш хугацаагаар өрхөөсөө гадуур амьдарч байгаа өрхийн гишүүнтэй 140.7 мянган өрх дунджаар нэг өрхөөс бараг 2 хүн нь 6 сараас дээш хугацаагаар өрхөөсөө гадуур амьдарч байна гэсэн дүн гарч байна.

Улсын хэмжээнд нийт өрхийн 749.4 (80.3%) мянган өрхөд цалин хөлс орлого олох зорилгоор хөдөлмөр эрхэлж байгаа гишүүд байна. Нийт ажиллагчдын 347.3 (27.7%) мянга нь 4 ам бүлтэй өрхийн гишүүн байна. Тэдгээрийг өрхөд ажиллаж буй хүнээр авч үзэхэд ажил эрхэлдэг 2 хүнтэй өрх 54.2 хувь, ажил эрхэлдэг 1 хүнтэй өрх 36.7 хувь, ажил эрхэлдэг 3 хүнтэй өрх 7.6 хувь, өрхийн бүх гишүүд ажилладаг 4, түүнээс дээш ам бүлтэй өрх 1.4 хувийг эзэлж байна.

Зураг 4.1. Ажил эрхэлдэг иргэнтэй өрх, өрхийн ам бүл, өрхөд ажил эрхэлж байгаа хүнээр

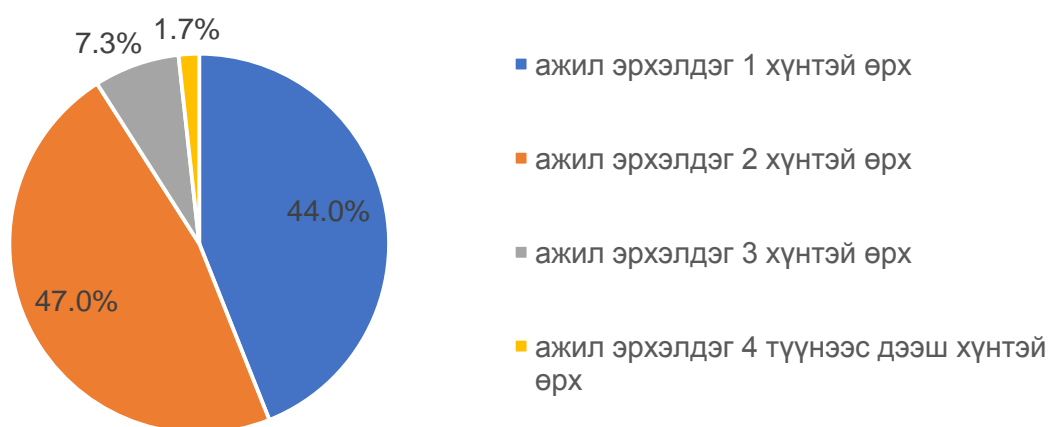

Улсын хэмжээнд ажилгүй иргэнтэй өрхийн 26.4 (28.6%) мянга нь 4 ам бүлтэй байна. Эдгээр өрхийн 91.2 хувьд нь тухайн өрхийн нэг хүн ажилгүй, 8.1 хувьд нь 2 хүн ажилгүй, 0.6 хувьд нь 3 хүн нь ажилгүй, 0.1 хувьд нь 4 болон түүнээс дээш хүн ажилгүй, ажил хийхэд бэлэн эсвэл хайж байгаа гэсэн дүр зураг харагдаж байна.

Зураг 4.2. Ажилгүй иргэнтэй өрх, өрхийн ам бүл, өрхөд ажилгүй байгаа хүнээр

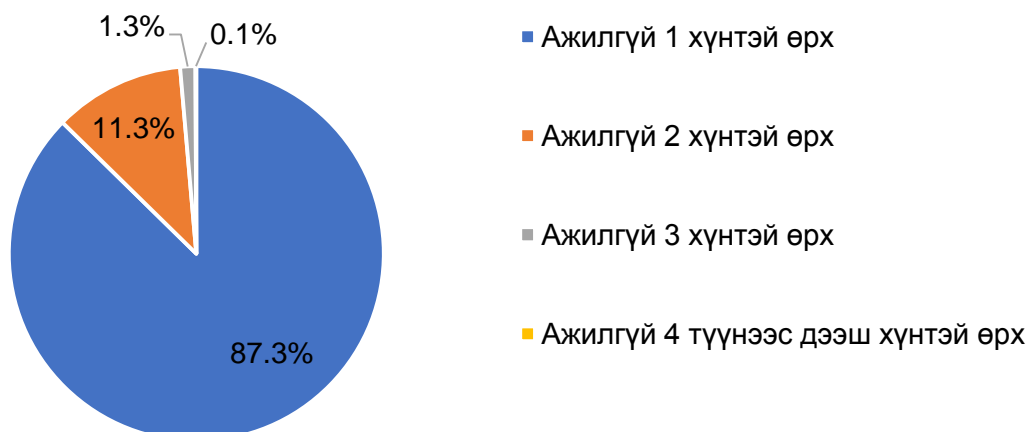

4.2. ГЭРЛЭЛТИЙН БАЙДАЛ

Судалгаагаар олон улсын аргачлалын дагуу 15, түүнээс дээш насны хүн амын гэрлэлтийн байдлыг авч үздэг ч манай улсын хуульд нийцүүлэн 18, түүнээс дээш насны хүн амын гэрлэлтийн байдлыг гэрлэсэн /батлуулсан, батлуулаагүй/, огт гэрлээгүй, тусгаарласан, цуцалсан, бэлбэсэн гэсэн 6 бүлгээр авч үзсэн.

Манай улсын 18, түүнээс дээш насны нийт хүн амын 66.7 хувь нь гэрлэсэн, 20.5 хувь нь огт гэрлээгүй, 8.5 хувь нь бэлбэсэн хүмүүс байна.

Зураг 4.3. 18, түүнээс дээш насны хүн амын гэрлэлтийн байдал, хувиар

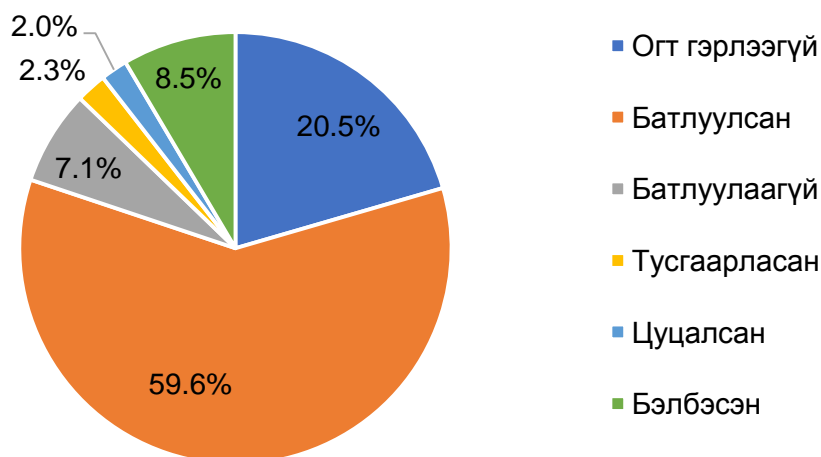

4.3. БОЛОВСРОЛЫН ТҮВШИН, БИЧИГ ҮСГИЙН МЭДЛЭГ

Хүн ам, орон сууцны 2010 оны тооллогоор хүн амын бичиг үсэг тайлагдалтын түвшин 98.3 хувь байсан бол 2018 оны судалгаагаар хүн амын бичиг үсэг тайлагдалтын түвшин 99.1% болж 0.8 пунктээр өссөн байна.

15, түүнээс дээш насны хүн амын бичиг үсэг тайлагдалтын түвшин хөдөөд 98.2 хувь байхад хотод (99.4%) буюу 1.2 пунктээр дээгүүр байна.

Бүрэн дунд, тусгай мэргэжлийн дунд, дипломын болон бакалаврын дээд боловсролтой эмэгтэйчүүдийн нийт дүнд эзлэх хувь (1.6-9.8 пунктээр илүү) байхад, харин техникийн болон мэргэжлийн боловсрол эзэмшсэн эрэгтэйчүүдийнх эмэгтэйчүүдийнхээс (11.5 пунктээр илүү) байна.

Хүснэгт 4.1. 15, түүнээс дээш насны хүн амын боловсролын түвшин, байршил, хүйсээр, дүнд эзлэх хувиар

Боловсролын түвшин	Нийт			Хот		Хөдөө	
	Бүгд	Эрэгтэй	Эмэгтэй	Эрэгтэй	Эмэгтэй	Эрэгтэй	Эмэгтэй
Боловсролгүй	7.5	8.6	6.5	2.7	2.3	19.5	15.7
Бага	2.2	2.0	2.3	1.2	1.6	3.5	3.8
Суурь	13.1	14.3	12.2	9.5	8.7	23.4	19.7
Бүрэн дунд	19.6	18.8	20.4	19.3	19.9	17.8	21.4
Техинкийн болон мэргэжлийн	23.5	29.5	18.1	33.7	20.2	21.6	13.4
Тусгай мэргэжлийн дунд	6.4	4.6	7.9	4.7	8.5	4.4	6.7
Дипломын болон бакалаврын дээд	25.9	20.7	30.5	26.8	36.0	9.5	18.7
Магистр ба түүнээс дээш	1.8	1.5	2.1	2.1	2.8	0.3	0.6
Дүн, %	100.0	100.0	100.0	100.0	100.0	100.0	100.0
15, түүнээс дээш насны хүн ам	2 226 596	1 051 276	1 175 320	685 137	802 953	366 138	372 367

Боловсролын түвшинг, хүйс, байршлаар авч үзвэл хотын эрэгтэйчүүдийн 33.9 хувь нь техникийн болон мэргэжлийн боловсролтой байхад хөдөөгийн эрэгтэйчүүдийн 23.4 хувь нь суурь боловсролтой байна. Харин хотын эмэгтэйчүүдийн 36.0 хувь нь дипломын болон бакалаврын дээд боловсролтой байхад хөдөөгийн эмэгтэйчүүдийн 21.4 хувь нь бүрэн дунд боловсролтой байна.

Зураг 4.4. 15, түүнээс дээш насны хүн амын боловсролын түвшин, байршлаар

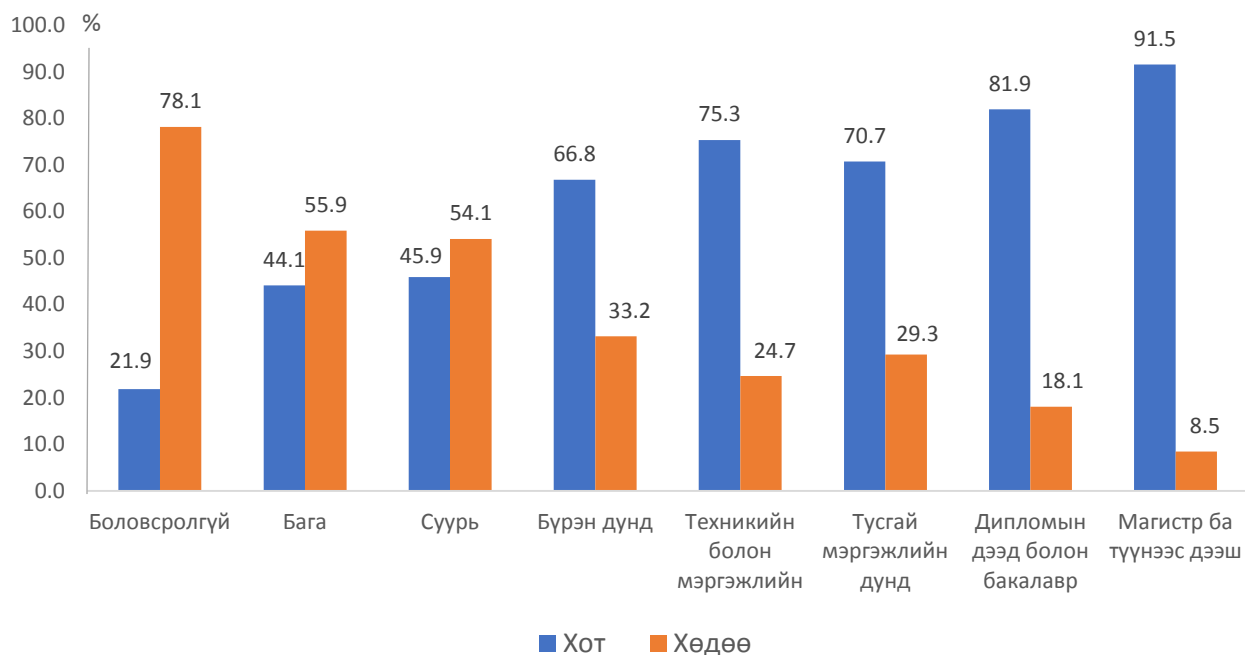

15 түүнээс дээш насны хүн амын боловсролын түвшинг, байршлаар харвал боловсролгүй, бага болон суурь боловсролтой хүн амын тоо хөдөөд хотынхоос их байхад бусад боловсролын хувьд хотод хөдөөгийнхөөс өндөр байна.

БҮЛЭГ V

ХҮН АМЫН ЭДИЙН ЗАСГИЙН ИДЭВХ

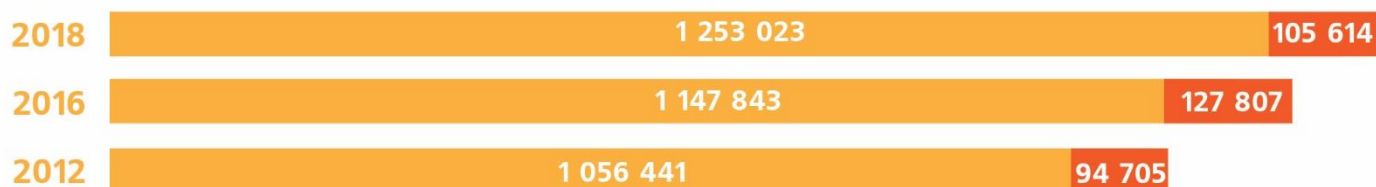

■ Ажиллагчид ■ Ажилгүй иргэд



5.1 ХҮН АМЫН ХӨДӨЛМӨР ЭРХЛЭЛТИЙН БАЙДАЛ

Судалгааны дүнгээр 15, түүнээс дээш насны 2226.6 мянган хүн байгаагийн 1051.3(47.2%) мянга нь эрэгтэй, 1175.3(52.8%) мянга нь эмэгтэйчүүд, 15, түүнээс дээш насны нийт хүн амын 1358.6(61.0%) мянга нь эдийн засгийн тухайн үеийн идэвхтэй хүн ам байна.

Хүснэгт 5.1. 15, түүнээс дээш насны хүн амын хөдөлмөр эрхлэлтийн байдал, байршил, хүйсээр

Байршил	Бүгд		Хүйсээр			
			Эрэгтэй		Эмэгтэй	
	Тоо	%	Тоо	%	Тоо	%
<u>Улсын хэмжээнд</u>						
Тухайн үеийн идэвхтэй хүн ам	1 358 637	61.0	730 591	69.5	628 046	53.4
Ажиллагчид	1 253 023	56.3	669 643	63.7	583 380	49.6
Ажилгүй иргэд	105 614	4.7	60 948	5.8	44 666	3.8
Тухайн үеийн идэвхгүй хүн ам	867 959	39.0	320 685	30.5	547 274	46.6
15, түүнээс дээш насны хүн ам	2 226 596	100.0	1 051 276	100.0	1 175 320	100.0
<u>Хот</u>						
Тухайн үеийн идэвхтэй хүн ам	824 365	55.4	444 289	64.9	380 076	47.3
Ажиллагчид	746 679	50.2	398 538	58.2	348 141	43.3
Ажилгүй иргэд	77 686	5.2	45 751	6.7	31 935	4.0
Тухайн үеийн идэвхгүй хүн ам	663 724	44.6	240 848	35.1	422 876	52.7
15, түүнээс дээш насны хүн ам	1 488 089	100.0	685 137	100.0	802 952	100.0
<u>Хөдөө</u>						
Тухайн үеийн идэвхтэй хүн ам	534 272	72.4	286 302	78.2	247 970	66.6
Ажиллагчид	506 344	68.6	271 105	74.0	235 239	63.2
Ажилгүй иргэд	27 928	3.8	15 197	4.2	12 731	3.4
Тухайн үеийн идэвхгүй хүн ам	204 235	27.6	79 837	21.8	124 398	33.4
15, түүнээс дээш насны хүн ам	738 507	100.0	366 139	100.0	372 368	100.0
<u>Улсын хэмжээнд</u>						
АХОТ*		61.0		69.5		53.4
Хөдөлмөр эрхлэлтийн түвшин		56.3		63.7		49.6
Ажилгүйдлийн түвшин		7.8		8.3		7.1
<u>Хот</u>						
АХОТ*		55.4		64.8		47.3
Хөдөлмөр эрхлэлтийн түвшин		50.2		58.2		43.4
Ажилгүйдлийн түвшин		9.4		10.3		8.4
<u>Хөдөө</u>						
АХОТ*		72.3		78.2		66.6
Хөдөлмөр эрхлэлтийн түвшин		68.6		74.0		63.2
Ажилгүйдлийн түвшин		5.2		5.3		5.1

*АХОТ = Ажиллах хүчний оролцооны түвшин

2018 онд 1358.6 мянган эдийн засгийн тухайн үеийн идэвхтэй хүн ам байсны 1253.0 (92.2%) мянга нь ажиллагчид, харин 105.6 (7.8%) мянга нь ажилгүй иргэд байна. Нийт эдийн засгийн идэвхтэй хүн амын 60.7 хувь нь хот, суурин газарт, 39.3 хувь нь хөдөө орон нутагт амьдарч байна.

5.2 АЖИЛЛАХ ХҮЧНИЙ ОРОЛЦООНЫ ТҮВШИН

Ажиллах хүчний 2018 оны судалгаагаар АХОТ улсын хэмжээнд 61.0 хувь, хот суурин газарт 55.4 хувь хөдөөд үүнээс харьцангуй өндөр 72.3 хувьтай байна. Хот, суурин газарт АХОТ нь хөдөө орон нутгийнхнаас 16.9 пунктээр доогуур (эрэгтэйчүүдийнх 13.4 пунктээр, эмэгтэйчүүдийнх 19.3 пунктээр) байгаа нь хот, суурин газарт сургуульд хамрагдалтын түвшин хөдөө орон нутгийнхнаас өндөр байдагаас шалтгаалж болно. Хүйсээр авч үзэхэд эрэгтэйчүүдийн АХОТ өндөр байгаа нь улсын хэмжээний түвшинд нөлөөлжээ.

Зураг 5.1. Ажиллах хүчний оролцооны түвшин, байршил, хүйсээр

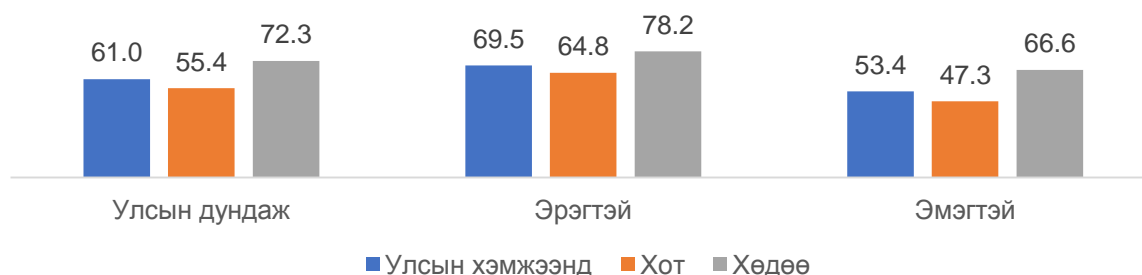

5.2.1 Ажиллах хүчний оролцооны түвшин, насны бүлгээр

АХОТ-г тооцсноор хүн амын хөдөлмөрийн зах зээлд оролцох оролцооны өөрчлөлт, хөдөлгөөн насны бүлгээр хэрхэн өөрчлөгдөж буйг харах боломжийг бий болдог. Ажиллах хүчний оролцооны түвшин 15-19 насанд 10.6 хувь байсан бол 20-24 насанд даруй өсч 52.9 хувь, 25-29 насанд 73.7 хувь, 30-49 насанд 80.8-84.4 хувь болж өссөн байна. 50-54 насны бүлгээс эхлэн аажмаар буурч, 55-59 насанд 48.5, 60-64 насанд 21.1 хувь болсон байна. Насны бүлэг дэх АХОТ нь 40-44, 45-49 насанд хамгийн өндөр буюу 84.4 хувьтай байна.

Зураг 5.2. Ажиллах хүчний оролцооны түвшин, насны бүлэг, хүйсээр

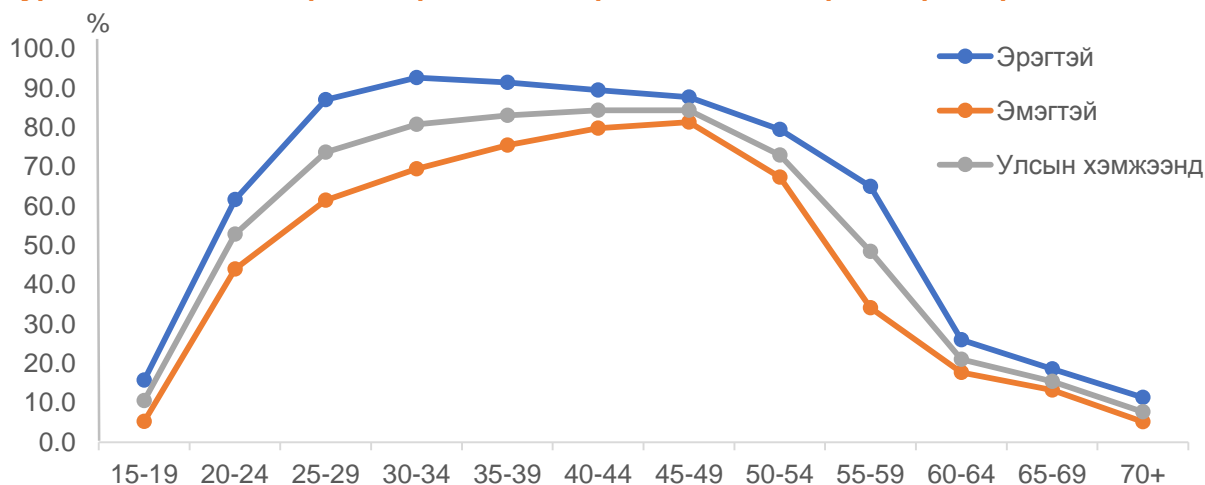

Эрэгтэйчүүдийн АХОТ эмэгтэйчүүдийнхээс 15-19, 40-49 болон 60-аас дээш насанд харьцангуй ойролцоо буюу 5.3-10.5 пунктын зөрүүтэй, 25-39 насанд 16.0-25.6 пунктээр илүү байна. Эмэгтэйчүүд энэ насанд хүүхэд төрүүлэх, асрах зорилгоор ажиллах хүчний эгнээнээс гардаг бөгөөд хүүхдүүд нь өсч томрохын хирээр ажиллах хүчний эгнээнд эргэн ордог байна. Харин 55-59 насанд хамгийн өндөр буюу 30.8 пунктын зөрүүтэй байгаа нь хөдөлмөрийн хуулийн дагуу эмэгтэй 55, эрэгтэй 60-аас дээш насны хүмүүс тэтгэвэрт гардагтай холбоотой.

Зураг 5.3. Ажиллах хүчний оролцооны түвшин, насны бүлэг, байршлаар

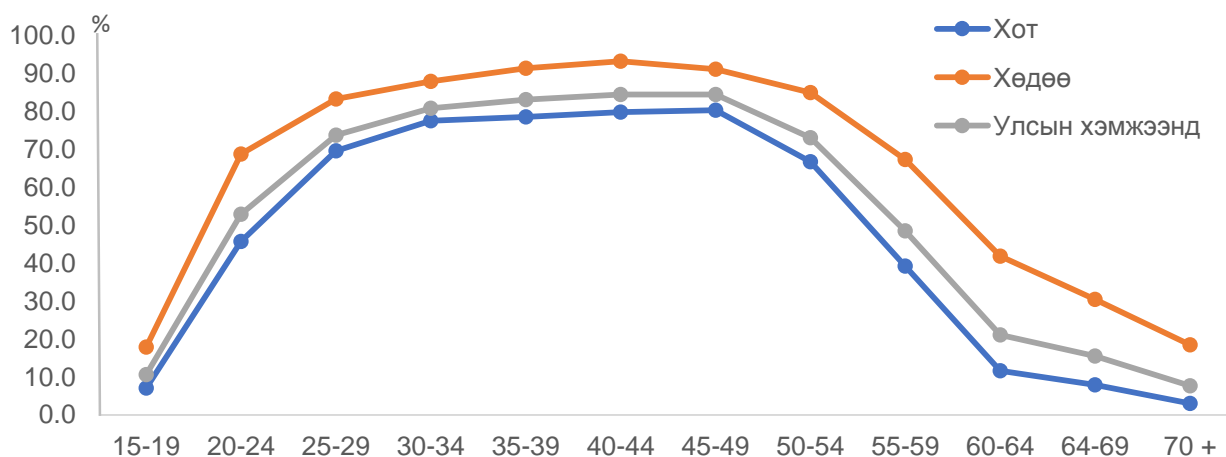

Хөдөө орон нутагт өрхийн аж ахуйд суурилсан нүүдлийн мал аж ахуй эрхлэлт давамгайлж, мөн сургууль, боловсролын үйлчилгээний хүртээмж харьцангуй бага байдагаас хөдөө орон нутгийн АХОТ өндөр гарч байна.

5.2.2 Ажиллах хүчний оролцооны түвшин, боловсролын түвшнээр

Зураг 5.4-өөс харахад хүйс харгалзахгүйгээр боловсролын түвшин дээшлэх тутам ажиллах хүчний оролцооны түвшин өсч байна. Хүйсээр авч үзэхэд, доктороос бусад бүх шатанд эрэгтэйчүүдийнх эмэгтэйчүүдийнхээс их байна. Мөн ажиллах хүчний оролцооны түвшинд тухайн хүний эзэмшсэн боловсролын түвшин нөлөөлдөг болох нь харагдаж байна.

Зураг 5.4. Ажиллах хүчний оролцооны түвшин, боловсролын түвшнээр

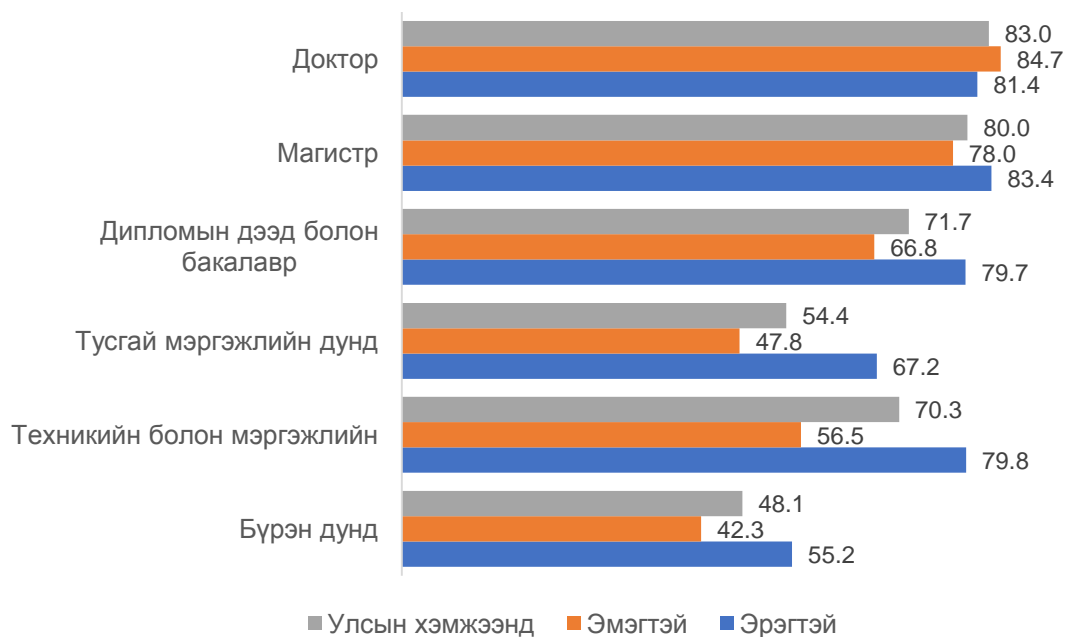

5.2.3 Ажиллах хүчний оролцооны түвшин, гэрлэлтийн байдлаар

Эдийн засгийн идэвхтэй 18, түүнээс дээш насны хүмүүсийн АХОТ нь гэрлэлтийн байдлаас хэрхэн хамааралтай болохыг судалж үзэхэд бэлбэсэн, гэр бүлээ цуцалсан хүмүүсийн АХОТ нь хүйс харгалзахгүйгээр ойролцоо бол бусад гэрлэлтийн байдалд хүйсээрээ ялгаатай байна.

Зураг 5.5. Ажиллах хүчний оролцооны түвшин, хүйс, гэрлэлтийн байдлаар

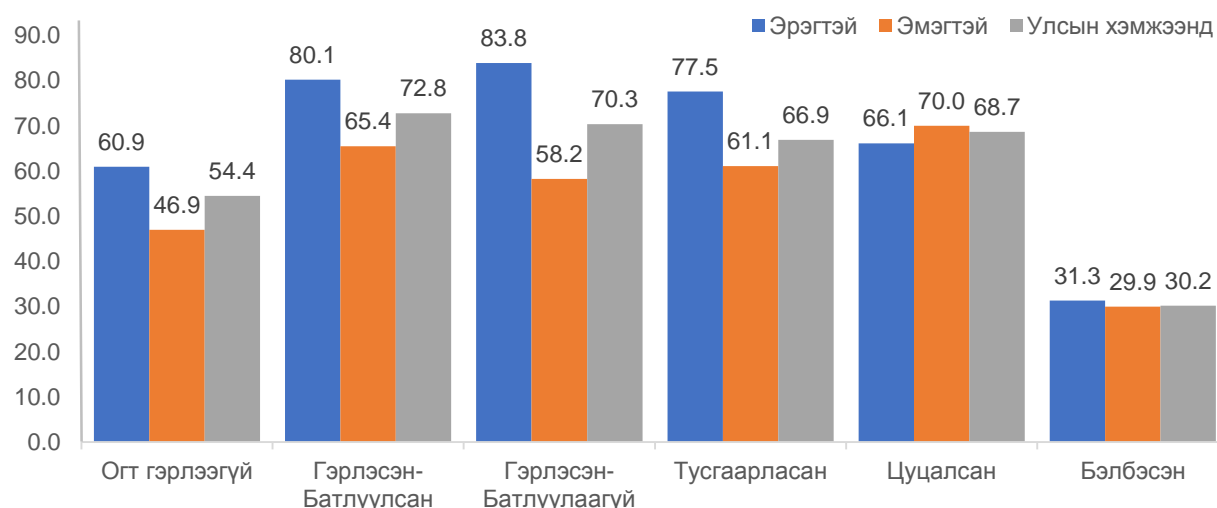

Гэр бүл цуцалсан эмэгтэйчүүдийн АХОТ бусад бүлгийн эмэгтэйчүүдийнхээс өндөр байгаа бол бэлбэсэн хүмүүсийн АХОТ бага байгаа нь тэдний настай холбоотой.

Нас ахих тусам ажиллах хүчний оролцооны түвшин багасдаг хандлага нөлөөлсөн байх талтай.

5.3 ЭДИЙН ЗАСГИЙН ИДЭВХГҮЙ ХҮН АМ

Судалгаагаар 15, түүнээс дээш насны нийт 2226.6 мянган хүний 868.0(39.0%) мянга нь эдийн засгийн идэвхгүй хүн амын бүлэгт багтаж байгаагийн 320.7 мянга нь эрэгтэйчүүд, 547.3 мянга нь эмэгтэйчүүд байна.

Зураг 5.6. Эдийн засгийн идэвхгүй хүн ам, байршлаар

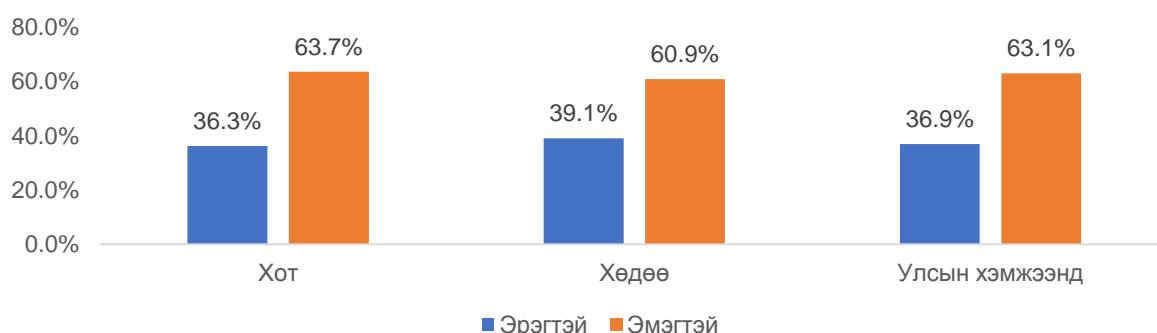

Эдийн засгийн идэвхгүй хүн амыг шалтгаанаар нь авч үзэхэд тэтгэвэрт байгаа, өндөр настан хүмүүс 280.0 мянга, сурахаар явах гэж байгаа болон суралцагчид 261.1 мянга, хүүхэд асарсан 117.2 мянга, гэрийн ажилтай 71.1 мянга, хөгжлийн бэрхшээлтэй 68.5 мянга, өвчтэй 21.1 мянга, өвчтөн, өндөр настан асарсан 12.9 мянга, хөдөлмөр эрхлэхийг хүсээгүй 11.3 мянга, бусад шалтгаантай 24.8 мянган хүн байна.

Зураг 5.7. 15, түүнээс дээш насны эдийн засгийн идэвхгүй хүн ам, шалтгаанаар, хувиар, хүйсээр

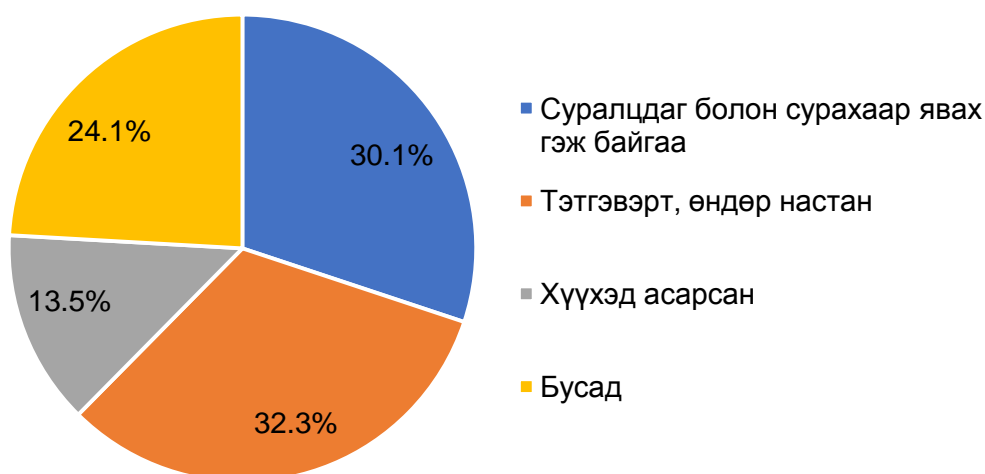

Зураг 5.8. 15, түүнээс дээш насны эдийн засгийн идэвхгүй хүн ам, зарим шалтгаанаар, хүйсээр, хувиар



2017 онд эдийн засгийн идэвхгүй байгаа нийт эмэгтэйчүүдийн 101.0(19.6%) мянга нь хүүхэд асарч байсан бол энэ үзүүлэлт 2018 онд 109.5(20.0%) мянга болж 0.4 пунктээр өссөн байна. Харин гэрийн ажилтай байсан эмэгтэйчүүд 52.6(9.6%) мянга болж өмнөх оны үр дүнгээс 0.6 пунктээр өссөн байна. Байршлаар харахад хүүхдээ асарч буй хөдөөгийн эмэгтэйчүүдийн эзлэх хувь 2017 оноос 1.8 пунктээр өссөн байна.

Хүснэгт 5.2. 15, түүнээс дээш насны эдийн засгийн идэвхгүй хүн ам, насны бүлгээр, шалтгаанаар, хувиар

Насны бүлэг	Гэрийн ажилтай	Суралцдаг сурахаар явах гэж байгаа	Тэтгэвэрт өндөр настан	Хөгжлийн бэрхшээлтэй	Ажил хийхийг хүсээгүй	Хүүхэд асарсан	Өвчтэй байсан	Өвчтөн, өндөр настан асарсан	Бусад	Улсын хэмжээнд
15 - 19	9.3	73.6	-	4.1	6.9	2.2	2.0	1.5	11.4	24.0
20 - 24	8.2	22.7	-	7.3	16.3	13.0	4.3	5.3	23.7	10.9
25 - 29	11.2	3.1	-	7.5	14.4	28.1	8.6	9.0	13.7	7.2
30 - 34	12.1	0.5	-	7.0	3.0	25.0	9.1	10.1	10.4	5.8
35 - 39	11.1	0.1	-	9.6	11.5	15.9	15.0	6.6	9.2	4.7
40 - 44	13.7	-	-	15.4	8.8	8.4	12.3	15.7	8.3	4.4
45 - 49	15.1	-	0.7	13.7	9.8	3.4	12.3	13.0	9.7	3.9
50 - 54	13.3	-	4.6	20.8	17.6	3.2	23.8	28.0	7.5	6.1
55 - 59	5.7	-	21.5	11.6	10.7	0.8	11.4	5.0	5.5	9.0
60 - 64	0.3	-	28.0	3.0	1.0	-	0.5	-	0.6	9.3
65 - 69	-	-	16.1	-	-	-	-	1.8	-	5.2
70 +	-	-	29.1	-	-	-	0.7	4.0	-	9.5
Дүн, (%)	100.0	100.0	100.0	100.0	100.0	100.0	100.0	100.0	100.0	100.0

15, түүнээс дээш насны хүн амын 867.9(39.0%) мянга нь эдийн засгийн идэвхгүй хүн ам байгаагын 365.1(42.1%) мянгыг 15-29 насны залуучууд, 287.1(33.0%) мянгыг 55, түүнээс дээш насны буюу тэтгэвэрийн насны хүмүүс эзлэж байна.

БҮЛЭГ VI ХӨДӨЛМӨР ЭРХЛЭЛТ

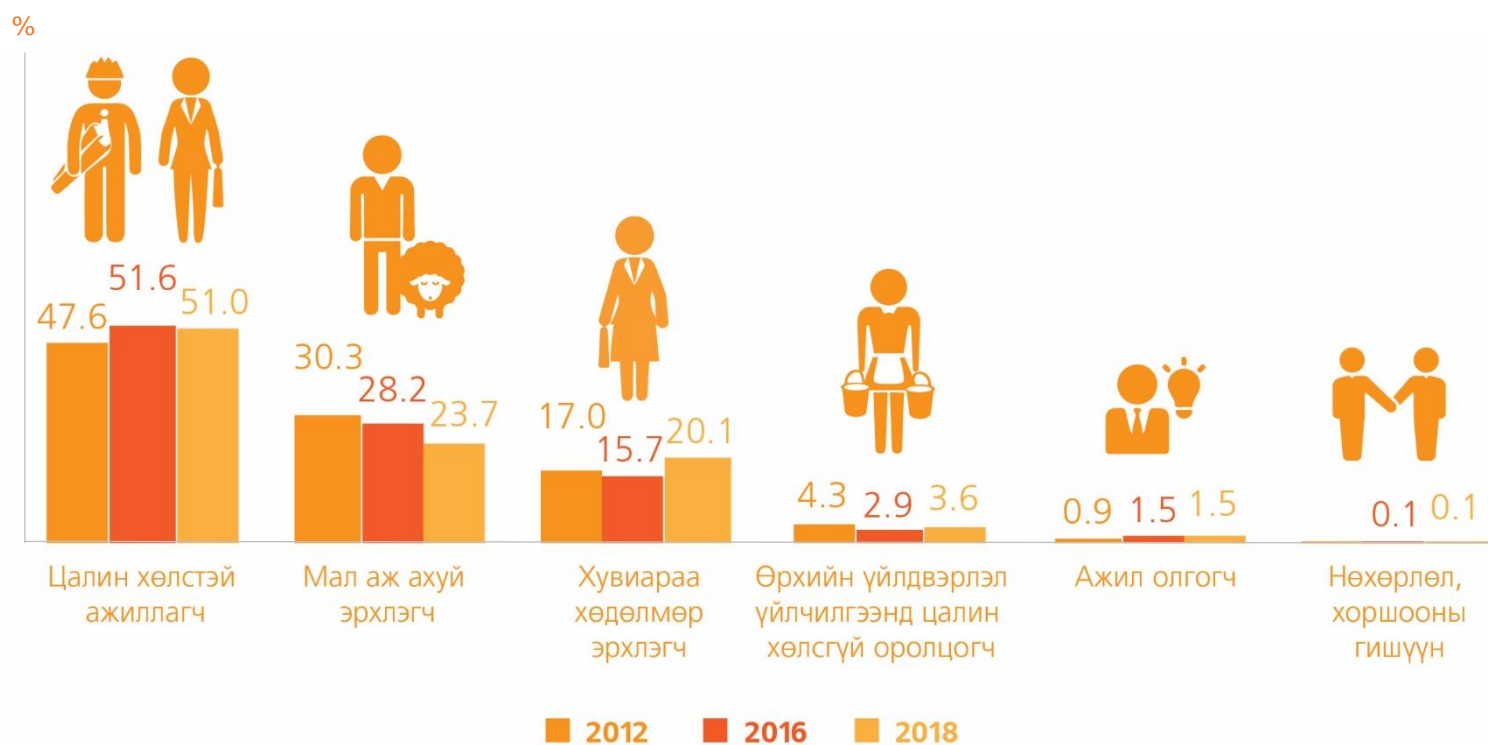

6.1 ТУХАЙН ҮЕИЙН АЖИЛЛАГЧИД

Судалгааны дүнгээр улсын хэмжээнд нийт 1253.0 мянган хүн хөдөлмөр эрхэлсний 669.6 (53.4%) мянга нь эрэгтэйчүүд, 583.4 (46.6%) мянга нь эмэгтэйчүүд байна.

Хүснэгт 6.1. Ажиллагчид, байршил, бүс, хүйсээр

Байршил/ Бүс	Бүгд		Хүйсээр			
			Эрэгтэй		Эмэгтэй	
	Тоо	%	Тоо	%	Тоо	%
Улсын дүн	1 253 023	100.0	669 643	100.0	583 380	100.0
Хот	746 679	59.6	398 538	59.5	348 141	59.7
Хөдөө	506 344	40.4	271 105	40.5	235 239	40.3
Баруун	176 523	14.1	94 810	14.2	81 713	14.0
Хангайн	260 673	20.8	139 175	20.8	121 498	20.8
Төвийн	216 377	17.3	112 666	16.8	103 711	17.8
Зүүн	86 397	6.9	46 864	7.0	39 533	6.8
Улаанбаатар	513 053	40.9	276 128	41.2	236 925	40.6

Тухайн үеийн ажиллагчдын 746.7 (59.6%) мянга нь хот, суурин газарт, 506.3 (40.4%) мянга нь хөдөө орон нутагт байна.

Зураг 6.1. Ажиллагчид, байршил, хүйсээр

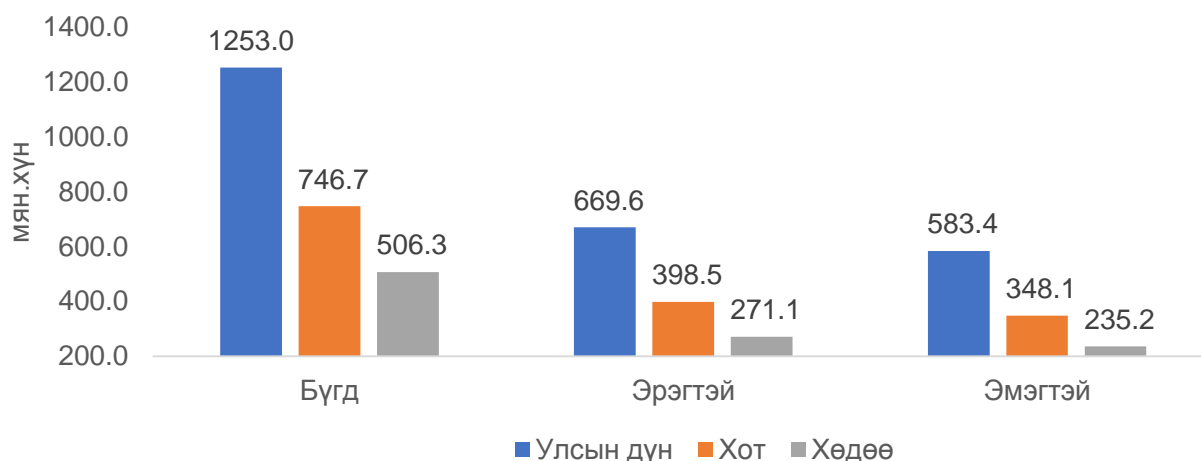

Тухайн үед хөдөлмөр эрхэлсэн нийт хүн амын 513.1 (40.9%) мянга нь нийслэл хотод, харин 319.7 (27.5%) мянга нь дараах 7 аймагт (Хөвсгөл – 57.2 (4.6%), Өвөрхангай – 29.7 (4.5%), Төв – 49.7 (4.0%), Баян-Өлгий - 48.8 (3.9%), Сэлэнгэ – 48.9 (3.7%), Архангай – 43.9 (3.5%), Баянхонгор – 41.5 (3.3%), үлдсэн 420.2 (31.6%) мянга нь бусад аймгуудад байна.

Өрхийн зарим нэг шинж байдлаар ажиллагчдыг үзэхэд 18¹ ба түүнээс дээш насны нийт ажиллагчдын 76.1 хувь нь гэрлэсэн, 15.4 хувь нь огт гэрлээгүй, 4.1 хувь нь бэлбэсэн хүмүүс байна. Энэ хандлага байршлын хувьд ижилхэн байсан ба харин хүйсийн хувьд ялгаатай байсан. Тухайлбал, эрэгтэй ажиллагчдын хувьд бэлбэсэн хүмүүсийн эзлэх хувь харьцангуй бага буюу 1.3 хувийг эзэлж байна.

Хүснэгт 6.2. 18, түүнээс дээш насны ажиллагчдын гэрлэлтийн байдал, хүйс, байршлаар

Гэрлэлтийн байдал	Бүгд	Эрэгтэй	Эмэгтэй	Хот	Хөдөө
Огт гэрлээгүй	15.4	17.5	13.0	16.4	13.9
Гэрлэсэн:					
- Батлуулсан	68.6	70.2	66.8	65.0	74.0
- Батлуулаагүй	7.5	8.0	7.1	8.9	5.5
Тусгаарласан	2.4	1.8	3.0	3.1	1.2
Цуцалсан	2.0	1.2	2.9	2.6	1.1
Бэлбэсэн	4.1	1.3	7.2	4.0	4.3
Дүн, %	100.0	100.0	100.0	100.0	100.0
18, түүнээс дээш насны ажиллагчид	1 247 030	664 630	582 399	745 239	501 791
18, түүнээс дээш насны хүн ам	2 078 799	977 690	1 101 109	1 392 595	686 204
Гэрлэсэн хүн	1 387 008	687 059	699 949	898 629	488 379

Тухайн үеийн ажиллагчдыг боловсролын түвшингээр нь харахад 3 хүн тутмын нэг нь дипломын дээд болон бакалаврын зэрэгтэй байна. Энэ хандлага эмэгтэй ажиллагчдын хувьд ижилхэн байсан бол харин эрэгтэй ажиллагчдын хувьд 3 хүн тутмын 1 нь техникийн болон мэргэжлийн боловсролтой байв.

¹ Манай улсын хувьд хуульд нийцүүлэн 18, түүнээс дээш насны хүн амын гэрлэлтийн байдлыг авч үздэг тухай өмнөх Бүлэг II-т дэлгэрэнгүй дурьдсан.

Зураг 6.2. Ажиллагчид, боловсролын түвшин, хүйсээр, дүнд эзлэх хувиар

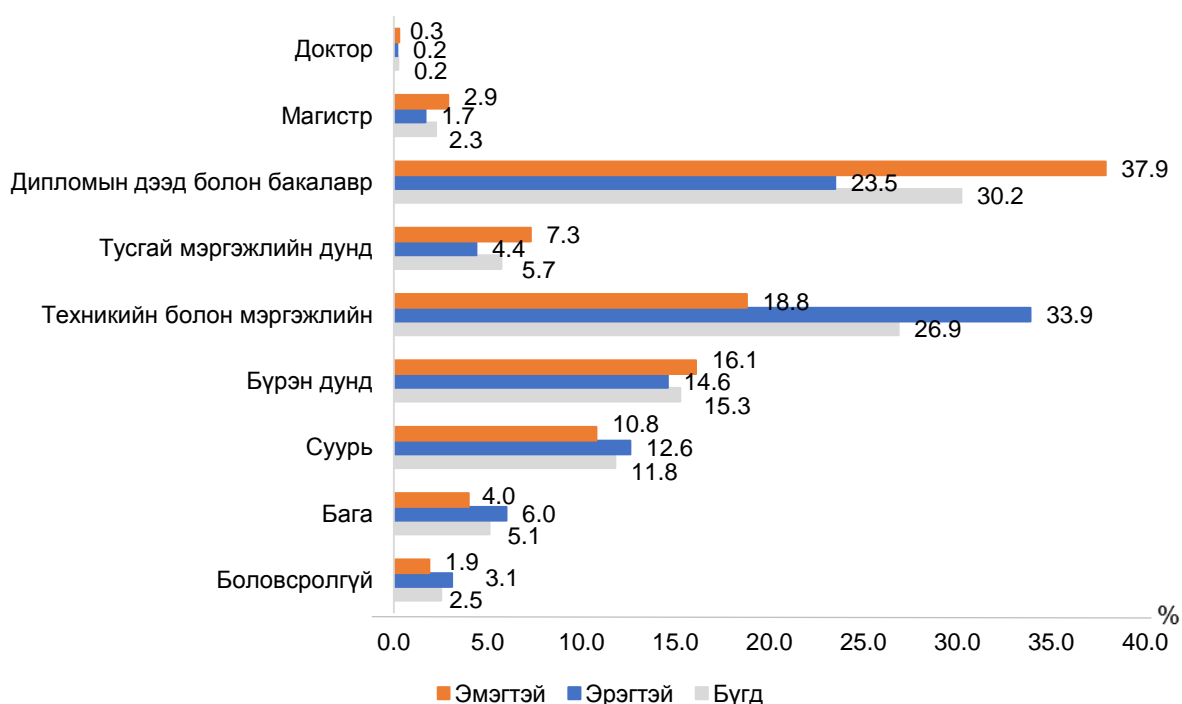

Ажиллагчдын боловсролын түвшинг хүйсээр ялган харуулахад, техникийн болон мэргэжлийн, боловсролгүй, бага болон суурь боловсролтой ажиллагчдын хувьд эрэгтэйчүүдийн эзлэх хувь өндөр байгаа бол тусгай мэргэжлийн дунд, дипломын дээд болон бакалавр, магистр, доктор болон бүрэн дунд боловсролтой ажиллагчдын талаас илүү хувь нь эмэгтэйчүүд байна (Зураг 6.3).

Зураг 6.3. Ажиллагчдын боловсролын түвшин, хүйсээр

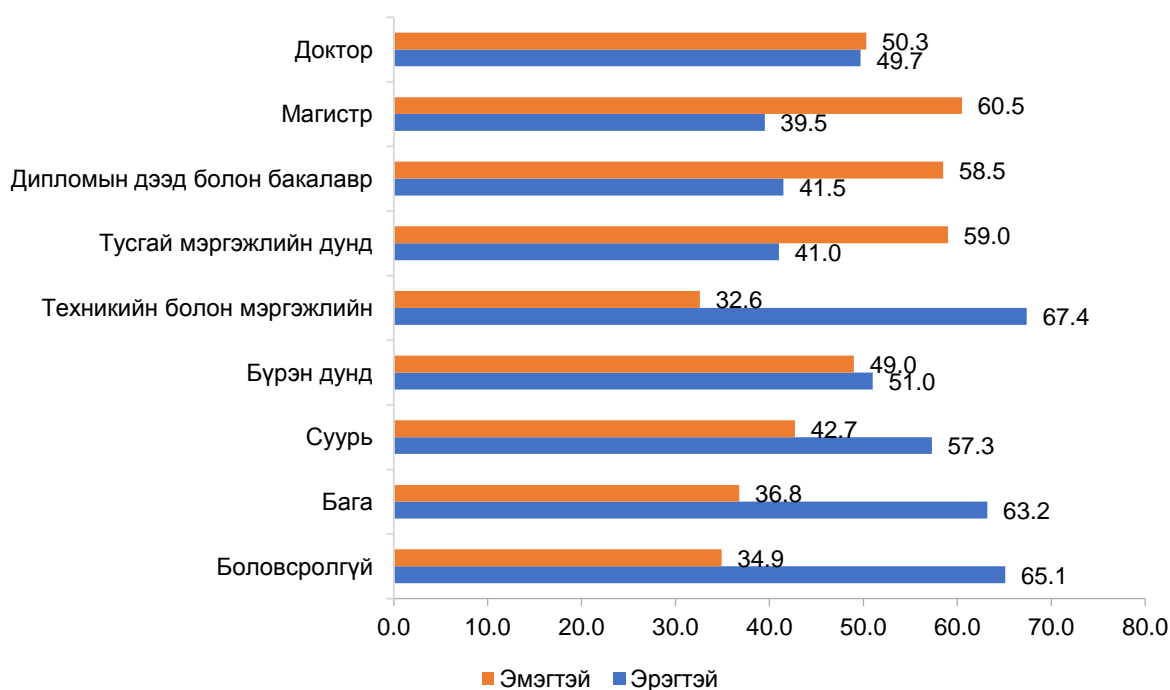

6.2 АЖИЛЛАГЧИД, ЭДИЙН ЗАСГИЙН ҮЙЛ АЖИЛЛАГААНЫ САЛБАРААР

Тухайн үеийн ажиллагчдын тоог эдийн засгийн үйл ажиллагааны салбарын ангиллаар гаргаж хавсралтад үзүүлэв. Ажиллагчдын хамгийн их буюу 26.7 хувь (334.1 мянга) нь хөдөө аж ахуй, ойн аж ахуй, загас барилт, ан агнуурын салбарт, хамгийн бага буюу 0.1 хувь нь үл хөдлөх хөрөнгийн үйл ажиллагааны салбарт (770 хүн), мөн хүн хөлслөн ажиллуулдаг өрхийн үйл ажиллагааны (1.2 мянга) болон олон улсын байгууллага, суурин төлөөлөгчийн үйл ажиллагаа (2.3 мянга)-ны салбаруудад тус тус хөдөлмөр эрхэлж байна.

Бусад салбараасаа илүү өндөр хувийг эзэлж байгаа 9 салбарын ажиллагчдыг хүйсээр ялган Зураг 6.4-т харууллаа.

Зураг 6.4. Ажиллагчид, эдийн засгийн үйл ажиллагааны салбарын ангилал, хүйсээр

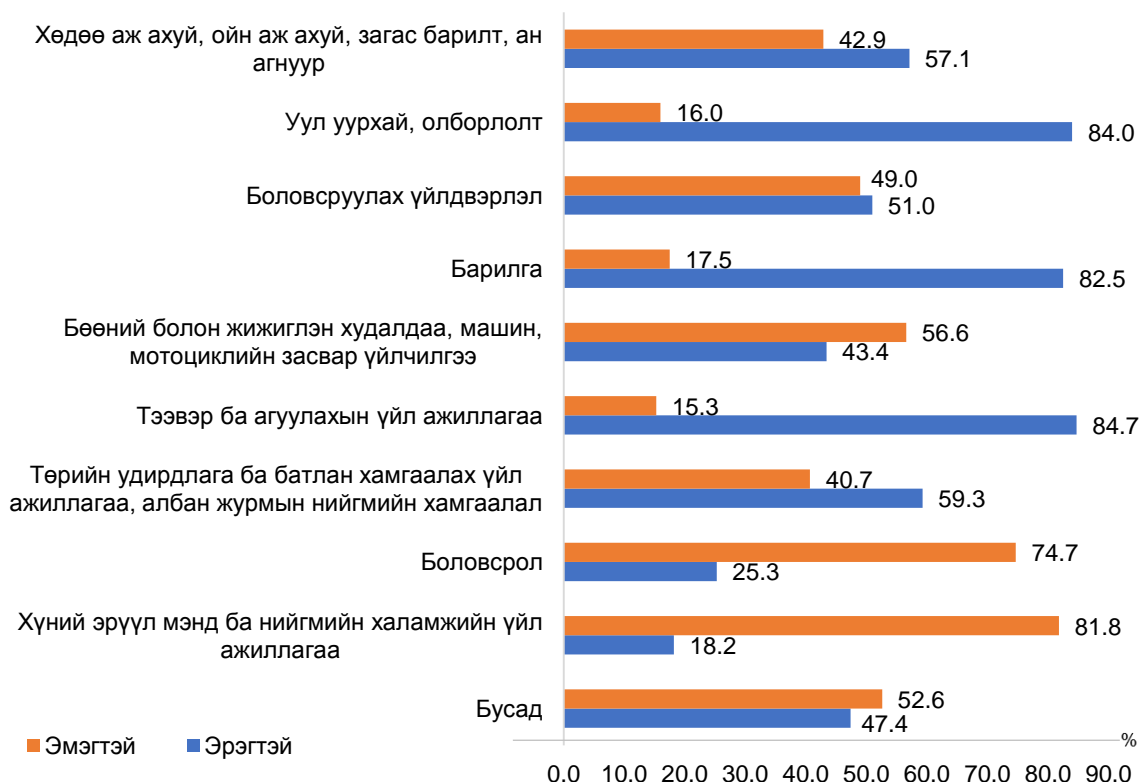

Хүйсээр салбарын ялгааг гарган харуулахад уул уурхай, барилга, олборлолт болон тээвэр ба агуулахын үйл ажиллагаа, барилга, хөдөө аж ахуй, ойн аж ахуй, загас барилт, ан агнуур, төрийн удирдлага ба батлан хамгаалах үйл ажиллагаа, албан журмын нийгмийн хамгаалал, боловсруулах үйлдвэрлэлийн салбарт ажиллагчдын ихэнх нь (51.0-84.0 хувь) эрэгтэйчүүд байхад бусад 12 салбарт ажиллагчид болон бөөний болон жижиглэн худалдаа, машин, мотоциклийн засвар үйлчилгээ, боловсрол

болон хүний эрүүл мэнд ба нийгмийн халамжийн үйл ажиллагааны салбарт ажиллагчдын талаас илүү хувь нь (56.6-81.8 хувь) эмэгтэйчүүд байна.

Зураг 6.5. Ажиллагчид, эдийн засгийн үйл ажиллагааны салбарын ангиллаар, дүнд эзлэх хувиар



Судалгаагаар нийт ажиллагчдын 583.4 (47.3%) мянга нь эмэгтэй ажиллагч бөгөөд 312.3 (53.5%) мянган эмэгтэй нь хөдөө аж ахуйн бус салбарт цалинтай хөдөлмөр эрхэлж байна.

ХАА-н бус салбарт цалинтай ажиллаж буй эмэгтэй ажиллагчдыг салбараар авч үзэхэд эмэгтэйчүүд хамгийн их ажиллаж байгаа нь боловсролын салбар буюу бараг 5 эмэгтэй тутмын 1 нь энэ салбарт ажиллаж байна.

Зураг 6.6. ХАА-н бус салбарт цалин хөлстэй ажиллаж байгаа эмэгтэйчүүдийн эзлэх хувь, салбараар



6.3 АЖИЛЛАГЧИД, АЖИЛ МЭРГЭЖЛИЙН АНГИЛЛААР

Тухайн үед хөдөлмөр эрхэлсэн хүн амын тоог ажил мэргэжлийн ангиллаар гаргаж (Зураг 6.7)-д харуулав. Тухайн үед хөдөлмөр эрхэлсэн хүн амын 327.9 (26.2%) мянга нь хөдөө, аж ахуй, ой, загас агнуурын ажил хийж байгаа нь нийт ажиллагчдын дүнд хамгийн их хувийг эзэлж байна.

Зураг 6.7. Ажиллагчид, ажил мэргэжлийн ангилал, дүнд эзлэх хувиар

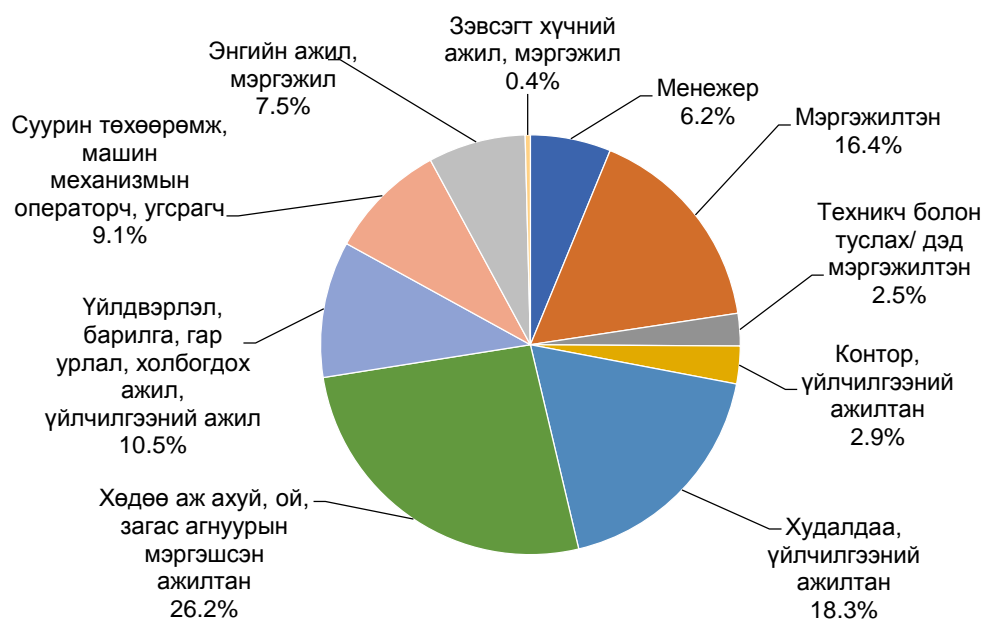

Ажиллагчдын ажил мэргэжлийг хүйсээр ялган харахад суурин төхөөрөмж, машин, механизмын операторч, угсрагчаар ажиллагчдын хувьд эрэгтэйчүүд өндөр хувьтай байгаа бол контор, үйлчилгээний ажилтнаар ажиллагчдын дунд эмэгтэйчүүд илүү өндөр хувьтай байна.

Зураг 6.8. Ажиллагчид, ажил мэргэжлийн ангилал, хүйсээр



6.4 АЖИЛЛАГЧИД, ХӨДӨЛМӨР ЭРХЛЭЛТИЙН БАЙДЛААР

Ажиллагчдыг хөдөлмөр эрхлэлтийн байдлаар авч үзэхэд 2 хүн тутмын 1 нь нь цалин хөлстэй ажиллагч, бараг 5 хүн тутмын 1 нь мал аж ахуй эрхлэгч, болон хувиараа хөдөлмөр эрхлэгч гэсэн статуст хамаарч байна. Мөн энэ харьцаа хүйсийн хувьд хадгалагдаж байна.

Зураг 6.9. Ажиллагчдын хөдөлмөр эрхлэлтийн байдал, хувиар

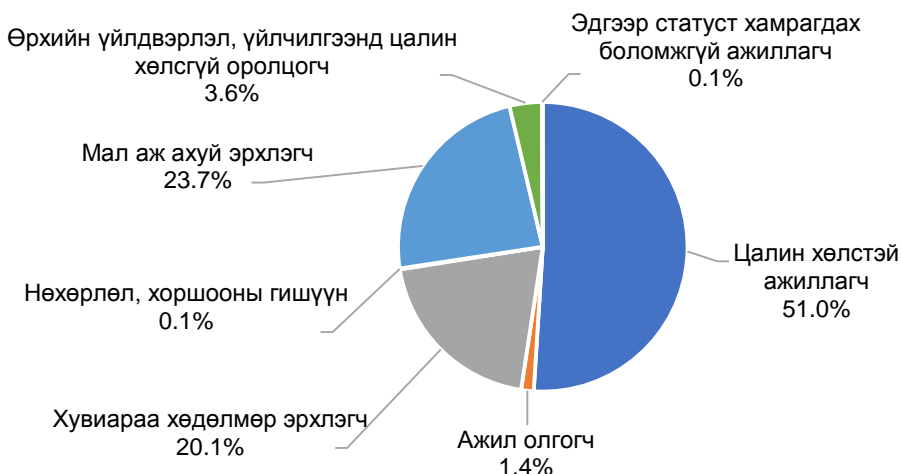

Ажил олгогч арван хүний ес нь, хувиараа хөдөлмөр эрхлэгч таван хүний гурав нь, мал аж ахуй эрхлэгч дөрвөн хүний нэг нь эрэгтэйчүүд байхад өрхийн үйлдвэрлэл, үйлчилгээнд цалин хөлсгүй оролцогч таван хүний бараг дөрөв нь эмэгтэйчүүд байна.

Харин нөхөрлөл, хоршооны гишүүдийн хувьд хүйсийн харьцаа тэнцвэртэй харагдаж байна (Зураг 6.10).

Зураг 6.10. Ажиллагчдын хөдөлмөр эрхлэлтийн байдал, хүйсээр

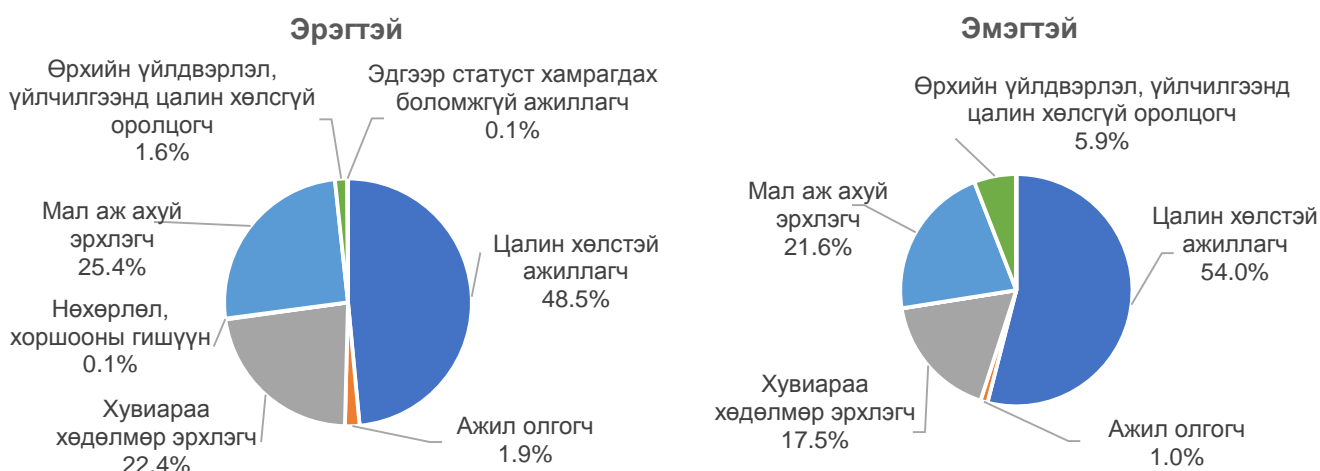

6.5 АЖИЛЛАГЧИД, БАЙГУУЛЛАГЫН ХАРИУЦЛАГЫН ХЭЛБЭРЭЭР

Малчдаас бусад ажиллагчдын хувьд аж ахуйн нэгж, байгууллагын хариуцлагын хэлбэрээр авч үзэхэд хамгийн их нь буюу 383.7 (40.1%) мянга нь хувийн аж ахуйн нэгжид, хамгийн бага нь буюу 7.4 (0.8%) мянга нь орон нутгийн өмчит үйлдвэрийн газарт ажиллаж байна.

Хүснэгт 6.3. Ажиллагчид, аж ахуйн нэгж, байгууллагын хариуцлагын хэлбэр, байршлаар

Хариуцлагын хэлбэр	Бүгд		Байршил			
			Хот		Хөдөө	
	Тоо	%	Тоо	%	Тоо	%
Төрийн өмчит үйлдвэрийн газар	42 868	4.5	33 557	4.6	9 311	4.1
Орон нутгийн өмчит үйлдвэрийн газар	7 397	0.8	4 440	0.6	2 957	1.3
Төсөвт байгууллага	214 615	22.4	142 184	19.4	72 431	32.2
Төрийн бус байгууллага	19 861	2.1	14 721	2.0	5 140	2.3
Хувийн аж ахуйн нэгж	383 718	40.1	330 545	45.2	53 173	23.7
Хувь хүн/ иргэн	287 996	30.1	206 090	28.2	81 906	36.4
Дүн, %		100.0		100.0		100.0
Тоо*	956 455		731 537		224 918	

*-Нийт 1 253.0 мянган ажиллагчид байгаагаас 296.6 мянга нь мал аж ахуй эрхлэгчид байна. Үлдсэн 956.5 мянган ажиллагчид дээрх аж ахуйн нэгж, байгууллагад харьяалагдаж байна.

Хөдөө орон нутгийн ажиллагчдын 36.4 хувь нь хүн, иргэн хэлбэрээр, хот суурин газрын ажиллагчдын 45.2 хувь нь хувийн аж ахуйн нэгжид ажиллаж байна.

Зураг 6.11. Ажиллагчид, байгууллагын хариуцлагын хэлбэр, бүсээр, дүнд эзлэх хувиар

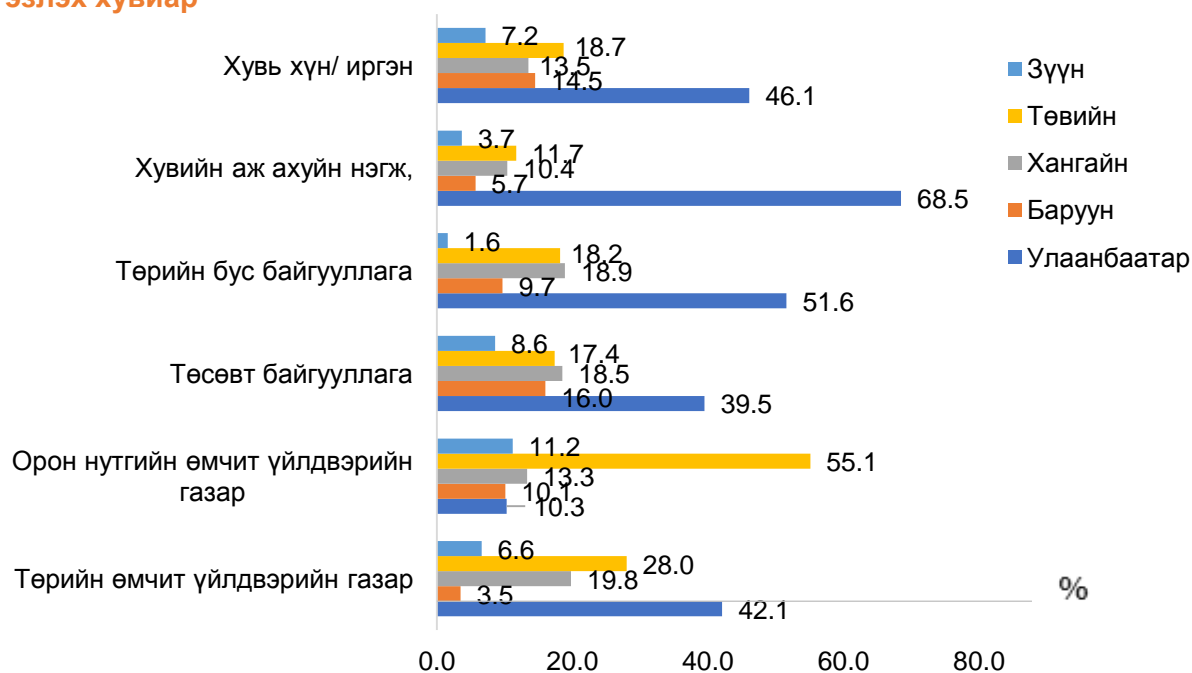

6.6 ДАВХАР ХӨДӨЛМӨР ЭРХЛЭЛТ

Үндсэн ажлын хажуугаар давхар хөдөлмөр эрхэлж буй хүн амын талаарх мэдээллийг энэхүү судалгаагаар судалсан. Давхар хөдөлмөр эрхэлж байгаа болон сүүлийн долоо хоногт давхар хөдөлмөр эрхлээгүй боловч тогтмол хийх давхар ажилтай нийт 22.6 мянган хүн байна. Сүүлийн 7 хоногт давхар хөдөлмөр эрхэлсэн иргэд хөдөлмөр эрхэлж буй нийт хүн амын 1.8 хувийг эзэлж байна. Эрхэлж буй үндсэн ажлын үргэлжлэх хугацаа /цаг/ урт, цаг агаарын хүнд нөхцөл, эдийн засгийн өнөөгийн бүтэц, эдийн засгийн хямрал зэргээс шалтгаалж, давхар хөдөлмөр эрхлэх бололцоо хязгаарлагдмал байж болзошгүй юм.

Давхар хөдөлмөр эрхлэгчдийн 3 хүн тутмын нэг хөдөө аж ахуй, ой, загас агнуурын ажилтан байгаа нь бусад мэргэлийн ажиллагчдаас хамгийн их хувийг эзэлж байна. Нийт хөдөлмөр эрхлэгчдийн дунд давхар хөдөлмөр эрхэлсэн хүн амын эзлэх хувь 2017 онтой харьцуулахад 0.1 пунктээр нэмэгдсэн дүнтэй байна. (Хүснэгт 6.4).

Хүснэгт 6.4. Давхар хөдөлмөр эрхэлсэн хүн ам, ажил мэргэжлийн ангилал, хүйсээр

Ажил мэргэжлийн ангилал	Бүгд		Эрэгтэй		Эмэгтэй	
	Тоо	%	Тоо	%	Тоо	%
Менежер	1314	5.8	1035	7.1	279	3.5
Мэргэжилтэн	1116	4.9	337	2.3	778	9.6
Техникч болон туслах дэд мэргэжилтэн	237	1.1	119	0.8	118	1.5
Контор, үйлчилгээний ажилтан	253	1.1	107	0.7	146	1.8
Худалдаа, үйлчилгээний ажилтан	4879	21.6	2496	17.2	2383	29.5
Хөдөө аж ахуй, ой, загас агнуурын ажилтан	7323	32.5	4976	34.4	2347	29.1
Үйлдвэрлэл, барилга, гар урлал, холбогдох ажил, үйлчилгээний ажилтан	4355	19.3	2659	18.4	1695	21.0
Суурин төхөөрөмж, машин механизмын операторч, угсрагч	1703	7.6	1704	11.8	-	-
Энгийн ажил, мэргэжил	1373	6.1	1045	7.2	329	4.1
Дүн, %		100.0		100.0		100.0
Улсын дүн	22 553		14 478		8 075	

БҮЛЭГ VII

АЖИЛГҮЙДЭЛ

АЖИЛГҮЙ ИРГЭД, хүйсээр, хувиар

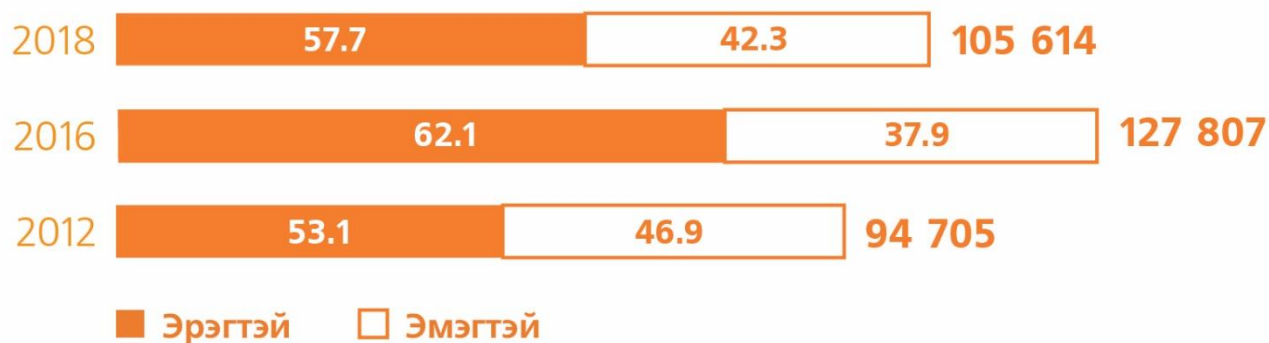

АЖИЛГҮЙДЛИЙН ТҮВШИН, 2018

7.8%



7.1. АЖИЛГҮЙ ИРГЭД

Судалгааны дүнгээр сүүлийн 7 хоногт хөдөлмөр эрхлэх боломжтой, ажил хайсан ажилгүй иргэд 105.6 мянга байгаагийн 60.9 буюу 57.7 хувь нь эрэгтэй, 44.7 буюу 42.3 хувь нь эмэгтэй байна. Ажилгүй иргэдийг бүс нутгаар авч үзвэл ажилгүй таван хүний хоёр нь Улаанбаатар хотод байна. Харин 15 ба түүнээс дээш насны нийт хүн амд эзлэх ажилгүй иргэдээр баруун бүс хамгийн өндөр хувийг эзэлж байна.

Хүснэгт 7.1. 15, түүнээс дээш насны хүн амд ногдох ажилгүй иргэд, бүсээр

Бүс	15, түүнээс дээш насны хүн ам	Ажилгүй иргэд	Хувь
Баруун	267 829	17 231	6.4
Хангай	407 278	20 019	4.9
Төв	352 137	17 811	5.1
Зүүн	159 742	8 259	5.2
Улаанбаатар	1 039 610	42 294	4.1
Бүгд	2 226 596	105 614	4.7

Нийт ажилгүй иргэдийн 42.3 мянга буюу 40.0 хувь нь Улаанбаатар хотод амьдарч байгаа боловч 15 ба түүнээс дээш насны хүн амд эзлэх хувь нь 4.1 хувь байна. Харин Улаанбаатар хотын хувьд ажилгүй иргэдийн дунд эрэгтэйчүүдийн эзлэх хувь эмэгтэйчүүдийнхээс 29.6 (эрэгтэйчүүд 64.8 хувь, эмэгтэйчүүд 35.2 хувь) пунктээр өндөр байна. Бүс нутгийн хувьд зөвхөн Баруун бүсэд эмэгтэйчүүдийн эзлэх хувь эрэгтэйчүүдийнхээс 7.7 пунктээр өндөр байгаа бол бусад бүс нутагт эрэгтэйчүүдийн эзлэх хувь эмэгтэйчүүдийнхээс 29.7 пунктээр өндөр байна. Өөрөөр хэлбэл эрэгтэйчүүд ажилгүйдэлд илүү их өртөж байгаа нь харагдаж байна.

Зураг 7.1-т харуулснаар нийт ажилгүй иргэдийн 56.1 хувийг 15-34 насны залуус, 31.0 хувийг 35-49 насныхан эзэлж байна. Ажилгүй иргэд нас ахих тусам буурч, 50-54 насанд 9.0 хувь буюу 9.5 мянга болсон байна. Эндээс харахад залуу хүмүүс, ялангуяа ажиллах хүчний эгнээнд шинээр элсэн орж буй хүмүүс ажилгүйдэлд илүүтэй өртөж байна. Ажилгүй иргэдийг хүйсээр авч үзэхэд 20-49 насны бүлэгт эмэгтэйчүүдийн эзлэх хувь тухайн насны эрэгтэйчүүдийнхээс 0.6-4.0 пунктээр илүү байна. Хүйсийн хувьд хамгийн их ялгаатай байгаа нь 55-аас дээш насны бүлэг байгаа ба эрэгтэйчүүдийн эзлэх хувийн жин эмэгтэйчүүдийнхээс 3.3 мянга буюу 89.2 хувиар илүү байна.

Зураг 7.1. Ажилгүй иргэдийн насны бүтэц, хүйсээр, хувиар

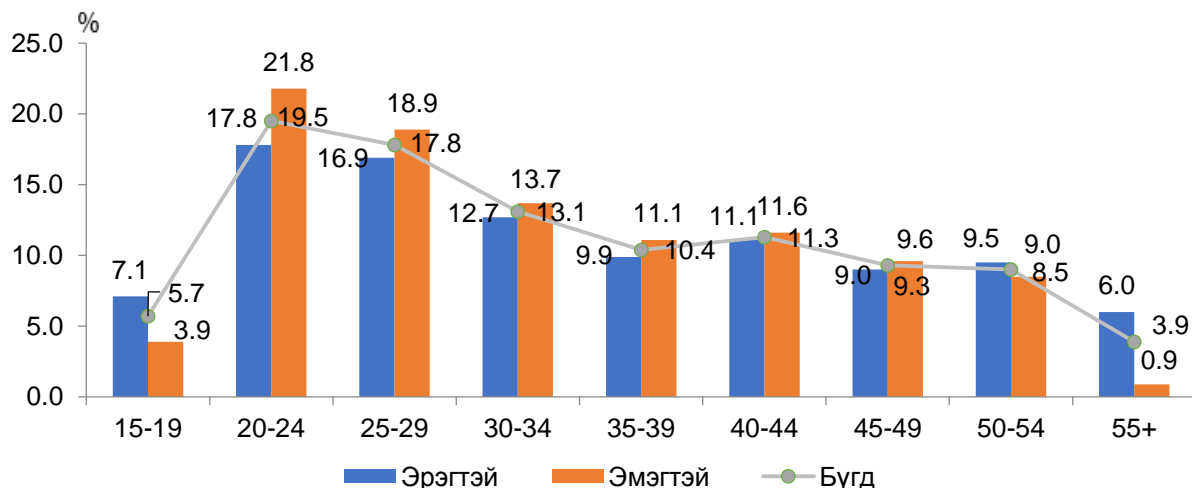

7.2 АЖИЛГҮЙДЛИЙН ҮРГЭЛЖЛЭХ ХУГАЦАА

Энэхүү судалгаагаар ажилгүйдлийн үргэлжлэх хугацааны талаарх мэдээллийг цуглуулсан бөгөөд ажилгүй иргэдийг ажил хийх боломжтой байсан хугацаагаар, хүйсээр харахад 2018 оны байдлаар ажил хийх боломжтой байсан хугацаа өсөх тусам ажилгүй иргэдийн хувь өсч нийт ажилгүй иргэдийн 65.3 мянга буюу 61.8 хувь нь 12 ба түүнээс дээш сараар ажил хийх боломжтой, ажилгүй иргэд байсан байна.

Зураг 7.2. Ажилгүй иргэд, ажил хийх боломжтой байсан хугацаагаар, хувиар

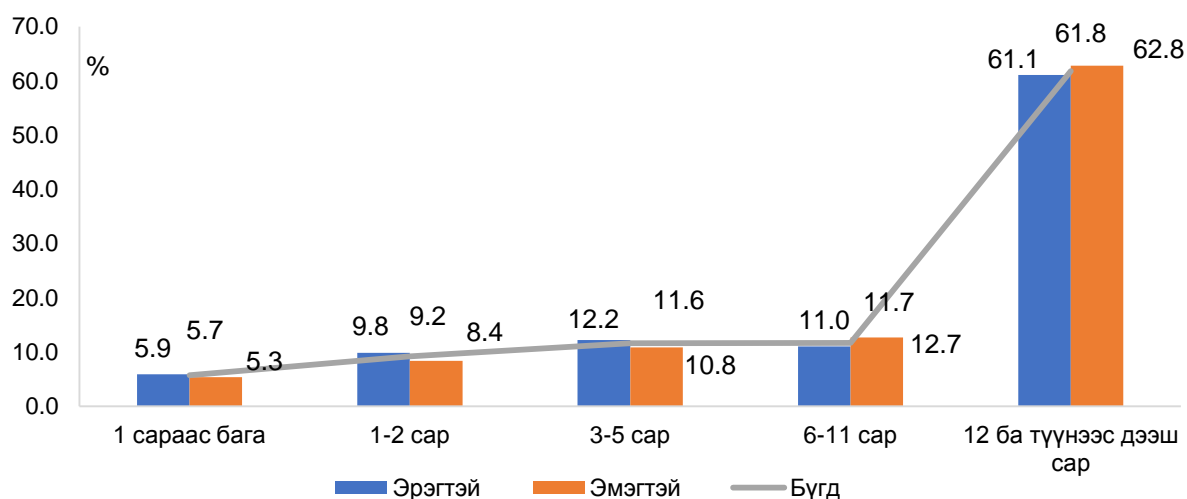

7.3. АЖИЛГҮЙ ИРГЭДИЙН БОЛОВСРОЛЫН ТҮВШИН

Судалгааны дүнгээр нийт ажилгүй иргэдийн арван хүн тутмын гурав нь техникийн болон мэргэжлийн, мөн гурав нь дипломын дээд болон бакалаврын боловсролтой, бараг хоёр нь бүрэн дунд боловсролтой иргэд байна. Гэтэл ажилгүй

иргэдийн дунд боловсролгүй болон бага боловсролтой иргэдийн эзлэх хувь нилээд бага буюу 4.7 хувь байна.

Хүснэгт 7.2. Ажилгүй иргэд, боловсролын түвшнээр, хүйсээр, дунд эзлэх хувиар

Боловсролын түвшин	Бүгд	Хүйсээр	
		Эрэгтэй	Эмэгтэй
Боловсролгүй	1.7	1.7	1.8
Бага	3.0	2.9	3.0
Суурь	8.4	9.6	6.8
Бүрэн дунд	18.1	18.7	17.3
Техникийн болон мэргэжлийн	29.7	34.8	22.7
Тусгай мэргэжлийн дунд	4.8	4.7	5.0
Дипломын дээд болон бакалавр	33.2	27.2	41.4
Магистр ба түүнээс дээш	1.1	0.4	2.0
Дүн, %	100.0	100.0	100.0
Тоо	105 614	60 948	44 666

7.4. АЖИЛГҮЙДЛИЙН ТҮВШИН

Ажилгүйдлийн түвшин нь хөдөлмөрийн зах зээлийн хамгийн түгээмэл хэрэглэгддэг үзүүлэлт бөгөөд хөдөлмөрийн зах зээлийн тэнцвэргүй байгааг, ашиглаж чадахгүй байгаа хөдөлмөрийн нийлүүлэлтийн хэмжээг илэрхийлдэг. Судалгааны дүнгээр ажил эрхлээгүй нийт хүн амаар тооцсон ажилгүйдлийн улсын дундаж түвшин 7.8 хувь байна. Хүйсээр авч үзвэл эрэгтэйчүүдийн ажилгүйдлийн түвшин 8.3 хувь, эмэгтэйчүүдийнх 7.1 хувьтай байна. Хот, суурин газрын хүн амын ажилгүйдлийн түвшин 9.4 хувь буюу улсын дунджаас 1.6 пунктээр дээгүүр, харин хөдөө орон нутагт ажилгүйдлийн түвшин бага буюу 5.2 хувь болж, улсын дунджаас 2.6 пунктээр доогуур байна. 2017 оныхтой харьцуулахад эрэгтэйчүүдийн ажилгүйдлийн түвшин 1.3 пунктээр, эмэгтэйчүүдийн ажилгүйдлийн түвшин 0.7 пунктээр буурсан байна.

Ажилгүйдлийн түвшин Баруун бүсэд 8.9 хувь, Зүүн бүсэд 8.7 хувь буюу улсын дундажаас 0.9-1.1 пунктээр дээгүүр байгаа бол Төвийн бүс болон Улаанбаатар хотод 7.6 хувь, Хангайн бүсэд 7.1 хувь буюу улсын дунджаас 0.2-0.7 пунктээр доогуур байна.

Ажилгүйдлийн түвшинг насны бүлгээр авч үзвэл 15-19 (24.5 хувь), 20-24 (19.4 хувь), 25-29 (10.8 хувь) насны залуучуудын ажилгүйдлийн түвшин улсын дунджаас 3.0-16.7 пунктээр дээгүүр байна. Ажил эрхлээгүй 15-29 насны залуучуудын ажилгүйдлийн түвшин бусад насны бүлгийн ажилгүй иргэдийн түвшингээс өндөр байгаа нь дараах зургаас (Зураг 7.3) харагдаж байна.

Зураг 7.3. Ажилгүйдлийн түвшин, насны бүлэг, хүйсээр

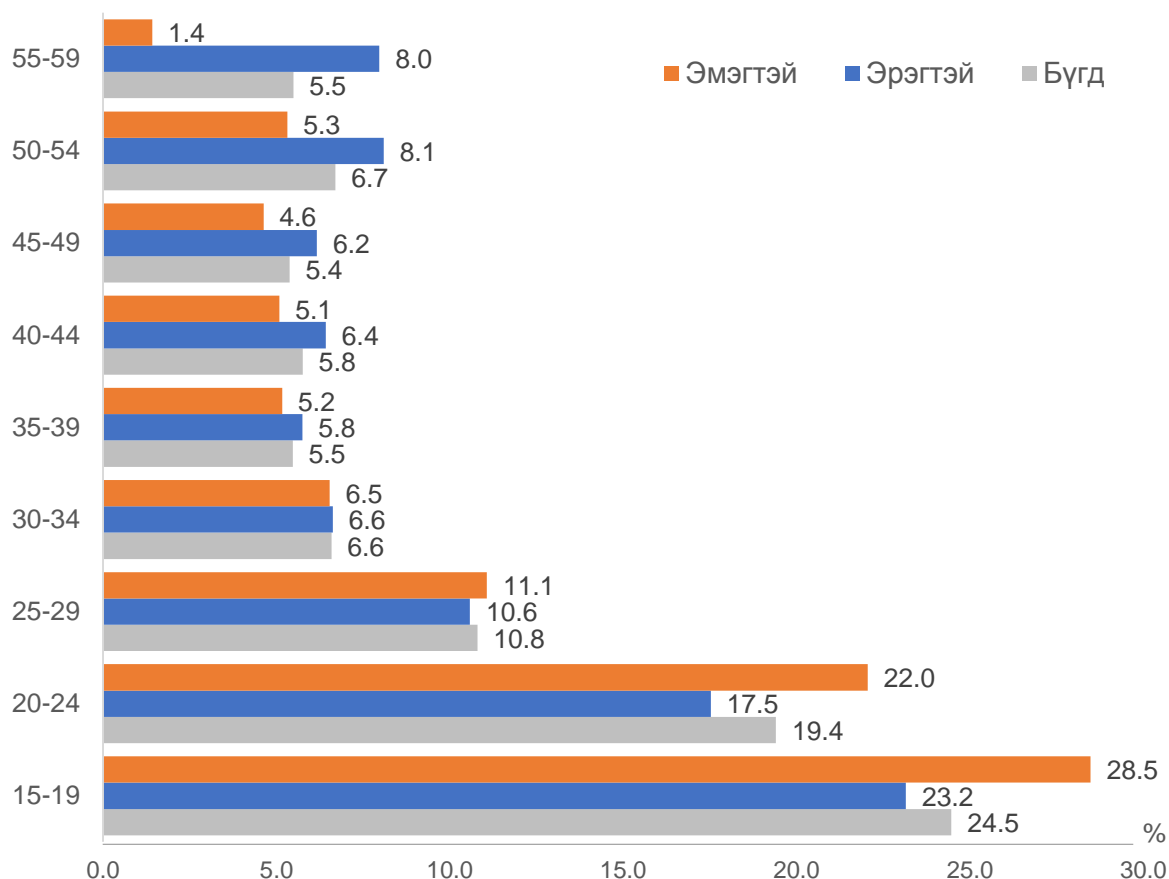

Ажилгүйдлийн түвшинг насны бүлэг, хүйсээр нь авч үзэхэд 15-29 насны бүлэгт эмэгтэйчүүдийн ажилгүйдлийн түвшин эрэгтэйчүүдийнхээс өндөр байгаа бол бусад насны бүлэгт эмэгтэйчүүдийнх эрэгтэйчүүдийнхээс доогуур байна.

Ажилгүйдлийн түвшин Дархан-Уул, Орхон, Баян-Өлгий, Говьсүмбэр, Хэнтий, Увс, Сүхбаатар, Ховд аймагт улсын дунджаас 0.6-11.8 пунктээр дээгүүр, харин бусад аймаг болон Улаанбаатар хотод 0.2-5.2 пунктээр доогуур байна.

Боловсролгүй, бага болон магистр ба түүнээс дээш боловсролтой эмэгтэйчүүдийн ажилгүйдлийн түвшин тухайн боловсролын түвшинтэй эрэгтэйчүүдийнхээс 1.2-3.2 пунктээр өндөр байхад бусад боловсролын түвшинтэй эрэгтэйчүүдийн ажилгүйдлийн түвшин тухайн боловсролын түвшинтэй эмэгтэйчүүдийнхээс 0.1-3.9 пунктээр өндөр байна.

Зураг 7.4. Ажилгүйдлийн түвшин, аймаг, нийслэлээр

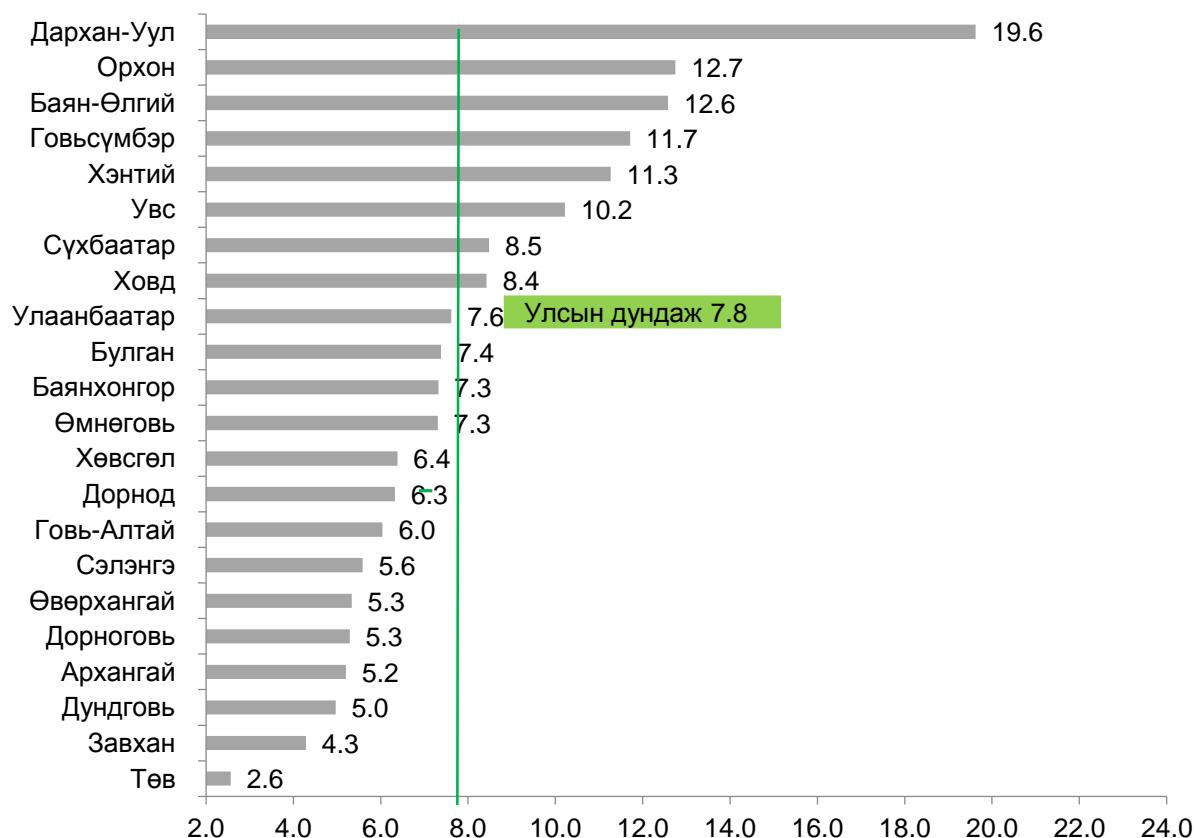

Зураг 7.5. Ажилгүйдлийн түвшин, боловсролын түвшин, хүйсээр

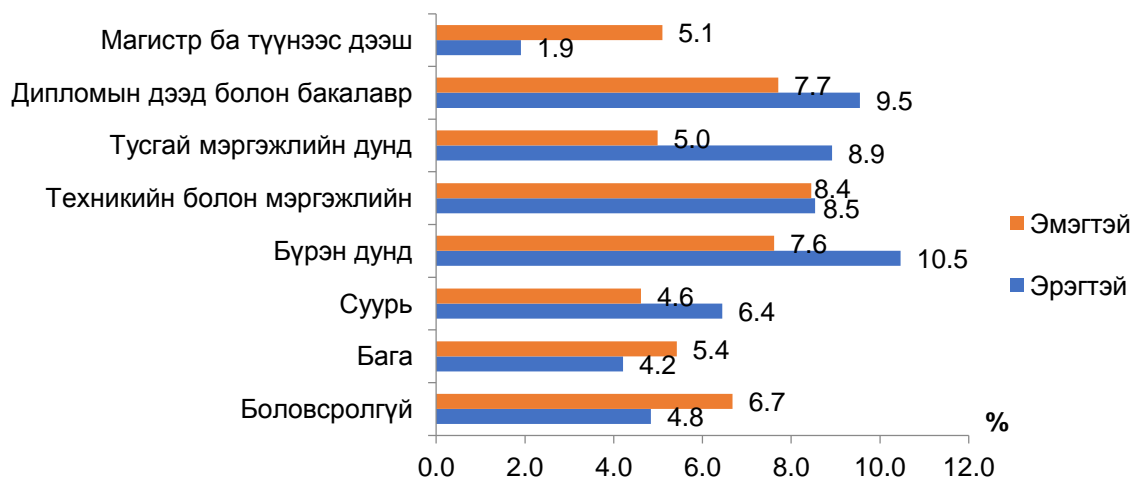

Ажилгүйдлийн түвшнийг гэрлэлтийн байдлаар авч үзвэл огт гэрлээгүй хүмүүсийн ажилгүйдлийн түвшин өндөр байна. Гэрлэлтийн байдлаарх ажилгүйдлийн түвшинг хүйсээр авч үзэхэд огт гэрлэж байгаагүй эмэгтэйчүүдийн ажилгүйдлийн түвшин мөн түвшний эрэгтэйчүүдийнхээс 2.1 пунктээр их байгаа бол бусад гэрлэлтийн түвшинд эрэгтэйчүүдийнх эмэгтэйчүүдийнхээс 0.4-6.3 пунктээр их байна. Нийт

ажиллагчдийн 104.2 мянга буюу 8.3 хувь нь 18-аас дээш насны ажилгүй иргэд байна. Гэрлэлтийн байдлаар авч үзвэл 53.6 мянга буюу 8.3 хувь нь гэрлэсэн байна.

Зураг 7.6. Ажилгүйдлийн түвшин, гэрлэлтийн байдлаар

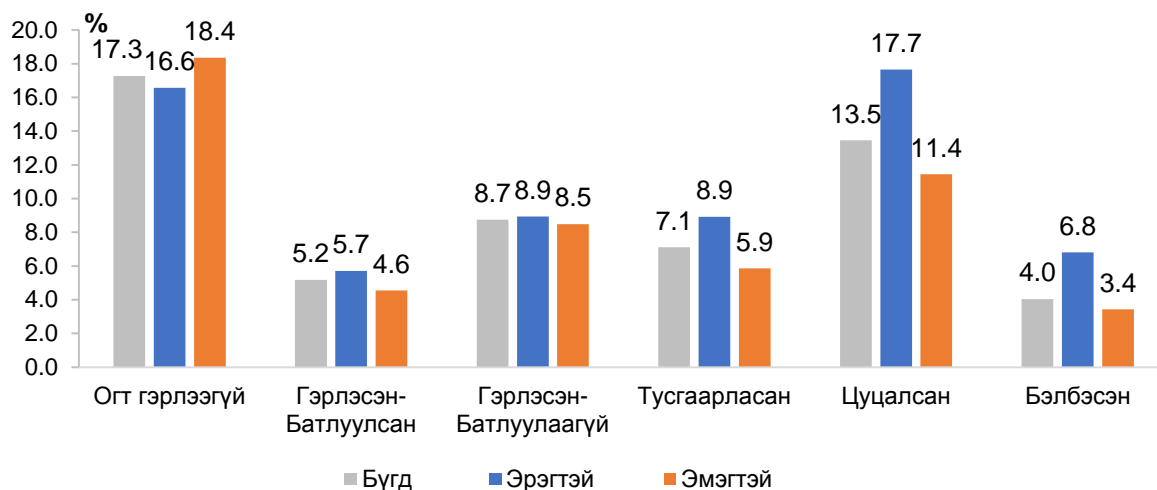

7.5 АЖИЛГҮЙ ИРГЭДИЙН ХӨДӨЛМӨР ЭРХЛЭХГҮЙ БАЙГАА ШАЛТГААН

Ажилгүй иргэдийг ажилгүй байгаа шалтгаанаар нь авч үзвэл 51.2 мянга (48.5%) нь ажил хайгаад олдохгүй байгаа, 13.6 мянга (12.9%) нь мэргэжилд тохирох ажил олдохгүй, 10.0 мянга (9.4%) нь мэргэжил, дадлага, туршлага байхгүй, 4.6 мянга (4.4%) нь тухайн жилд сургууль төгссөн, 4.1 мянга (3.9%) нь улиралын чанартай ажил хийдэг болохоор, 3.9 мянга (3.7%) нь ажил олгогчийн тавьсан шаардлагад тэнцэхгүй байгаа учраас, 3.7 мянга (3.5%) нь цомхотголд орсон учраас хөдөлмөр эрхлээгүй гэсэн хариулт өгчээ (Зураг 7.7).

Зураг 7.7. Ажилгүй иргэд, хөдөлмөр эрхлээгүй шалтгаанаар, хувиар

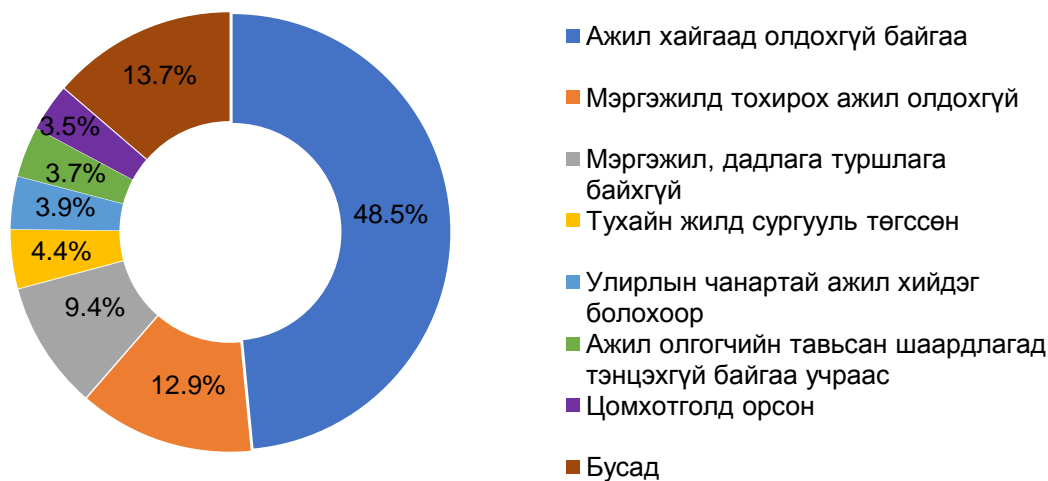

Дээрх зурагт хөдөлмөр эрхлээгүй 8 төрлийн шалтгааныг оруулсан хэдий ч судалгаагаар ажилгүй иргэдээс ажилгүй байгаа 25 төрлийн шалтгааныг тодруулж асуусан юм, бусад шалтгаанаар ажилгүй байгаа иргэдийн эзлэх хувь бага байна. Ажилгүй иргэдийн ихэнх нь буюу хоёр хүний нэг нь ажил хайгаад олдохгүй байгаа гэж хариулсан байна. Мөн арван хүн тутмын нэг нь мэргэжил, дадлага туршлага байхгүй гэж хариулсан нь хөдөлмөрийн зах зээлийн эрэлт, нийлүүлэлтийг хангасан эрэлт, хэрэгцээтэй мэргэжилтэн бэлтгэх нь чухал байгааг харуулж байна.

Ажил хайгаад олдохгүй байгаа ажилгүй иргэдийг эзэмшсэн ажил мэргэжлээр авч үзвэл дийлэнх нь буюу 30.1 хувь нь энгийн ажил, мэргэжилтэй, 24.6 хувь нь мэргэжилтэн, 16.2 хувь нь машин механизм, төхөөрөмжийн операторч, угсрагч, 13.4 үйлдвэрлэл, барилга, гар урлал, холбогдох ажил үйлчилгээний ажил, 8.8 хувь нь худалдаа, үйлчилгээний ажилтан, үлдсэн нь бусад мэргэжилтэй хүмүүс байна.

Зураг 7.8. Ажил хайгаад олдохгүй байгаа ажилгүй иргэд, эзэмшсэн ажил мэргэжлээр, хувиар



Мэргэжилд тохирох ажил олдохгүй байгаа ажилгүй иргэдийг эзэмшсэн ажил мэргэжлээр нь авч үзвэл бараг хоёр хүн тутмын нэг нь буюу 64.9 хувь нь мэргэжилтэн, 11.4 хувь нь үйлдвэрлэл, барилга, гар урлал, холбогдох ажил, үйлчилгээний ажил, 7.9 хувь нь машин механизм, төхөөрөмжийн операторч, угсрагч, 6.3 хувь нь худалдаа, үйлчилгээний ажилтан, 4.0 хувь нь техникч болон туслах/ дэд мэргэжилтэй байна (Зураг 7.9).

Зураг 7.9. Мэргэжилд тохирох ажил олдохгүй байгаа ажилгүй иргэд, эзэмшсэн ажил мэргэжлээр, хувиар



БҮЛЭГ VIII

ЗАЛУУЧУУДЫН ЭДИЙН ЗАСГИЙН ИДЭВХ

ЗАЛУУ АЖИЛЛАГЧИД, ажил мэргэжлийн ангилал, дүнд эзлэх хувиар



8.1 ЗАЛУУЧУУДЫН ХӨДӨЛМӨР ЭРХЛЭЛТИЙН БАЙДАЛ

Судалгааны дүнгээр 15-аас 24 насны 434.0 мянган хүн байгаагийн 219.1 мянга буюу 50.5 хувь нь эрэгтэй, 214.9 мянга буюу 49.5 хувь нь эмэгтэйчүүд байна. Эдгээр залуучуудын 131.0 мянга буюу 30.2 хувь нь эдийн засгийн идэвхтэй, 303.0 мянга буюу 69.8 хувь нь эдийн засгийн идэвхгүй хүн ам байна. Эдийн засгийн тухайн үеийн идэвхтэй хүн амын 104.3 мянга буюу 79.6 хувь нь ажиллагчид, харин 26.7 мянга буюу 20.4 хувь нь ажилгүй иргэд байна.

Хүснэгт 8.1. Залуу ажиллагчид, байршил, бүс, хүйсээр

Байршил/ Бүс	Бүгд		Хүйсээр			
			Эрэгтэй		Эмэгтэй	
	Тоо	%	Тоо	%	Тоо	%
Хот	55 401	53.1	32 814	50.1	22 587	58.2
Хөдөө	48 918	46.9	32 700	49.9	16 218	41.8
Баруун	14 329	13.7	9 749	14.9	4 580	11.8
Хангайн	24 380	23.4	16 042	24.5	8 338	21.5
Төвийн	16 843	16.2	10 364	15.8	6 479	16.7
Зүүн	6 694	6.4	4 762	7.3	1 932	5.0
Улаанбаатар	42 073	40.3	24 597	37.5	17 476	45.0
Дүн, %		100.0		100.0		100.0
Улсын дүн	104 319		65 514		38 805	

Нийт хөдөлмөр эрхлэгчдийн 104.3 мянга нь буюу 8.3 хувь нь 15-24 насны залуучууд байна. Үүнээс хүйсийн хувьд 62.8 хувь эрэгтэйчүүд, 37.2 хувь эмэгтэйчүүд байна.

Харин залуу ажиллагчдын 53.1 хувь нь хотод, 46.9 хувь нь хөдөөд ногдож байна. Бүсийн хувьд Улаанбаатар хотыг оруулахгүйгээр Хангай, Төв болон Баруун бүсэд залуучуудын хөдөлмөр эрхлэлт өндөр, Зүүн бүсэд харьцангуй бага байна.

Аймгуудын хувьд харьцуулан харахад хялбар байх үүднээс Улаанбаатар хотыг оруулахгүйгээр залуучуудын хөдөлмөр эрхлэлт өндөр болон бага байгаа байдлыг бүсийн ялгаатай байдлаар Зураг 8.1-т харуулав.

Зураг 8.1. Залуу ажиллагчид, аймаг, хүйсээр

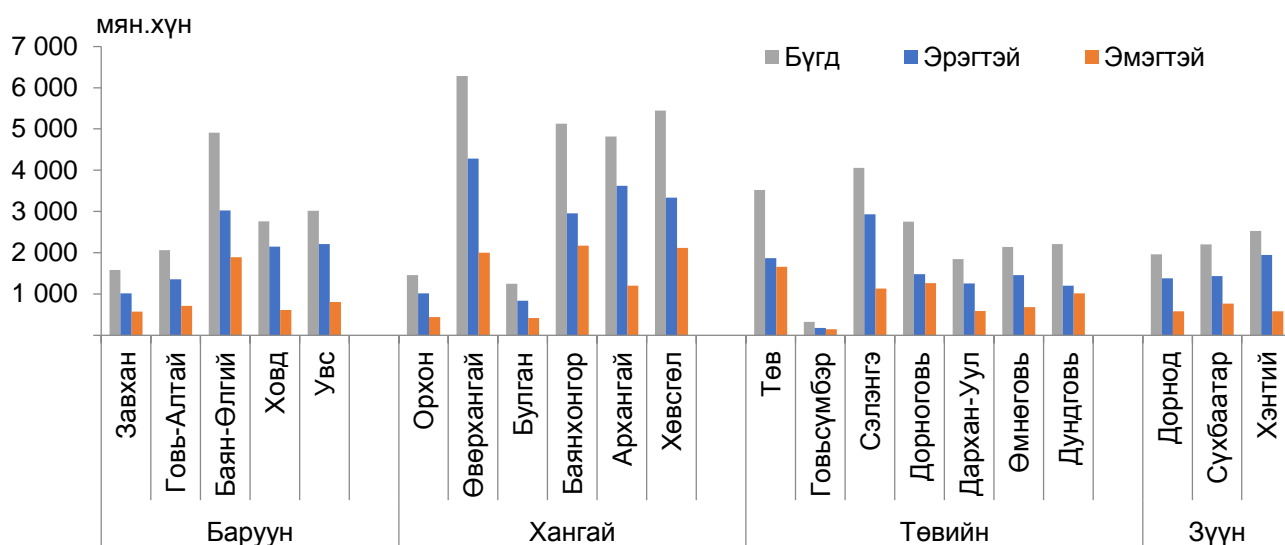

Залуучуудын хөдөлмөр эрхлэлт өндөр байгаа бүсүүдийг аймгуудаар задлан харахад Хангайн бүсээс Өвөрхангай, Хөвсгөл, Баянхонгор аймгуудад, Баруун бүсээс Баян-Өлгий, Увс, Ховд аймгуудад, Төвийн бүсээс Сэлэнгэ, Төв, Дорноговь аймгуудад залуучуудын хөдөлмөр эрхлэлт тухайн бүсийнхээ бусад аймгуудаас өндөр байна.

Улсын хэмжээнд нийт ажиллагчдын 8.3 хувийг 15-24 насныхан эзэлж байгаа ба аймгийн түвшинд авч үзэхэд Хэнтий, Сэлэнгэ, Увс, Дорноговь, Дундговь, Хөвсгөл аймгуудад 0.3-1.2 пунктээр, Баян-Өлгий аймагт 1.8 пунктээр, Архангай аймагт 2.7 пунктээр, Өвөрхангай аймагт 2.9 пунктээр, Баянхонгор аймагт 4.1 пунктээр улсын дунджаас дээгүүр байна (Зураг 8.2).

Зураг 8.2. Залуу ажиллагчид, аймгаар, нийт ажиллагчдад эзлэх хувиар

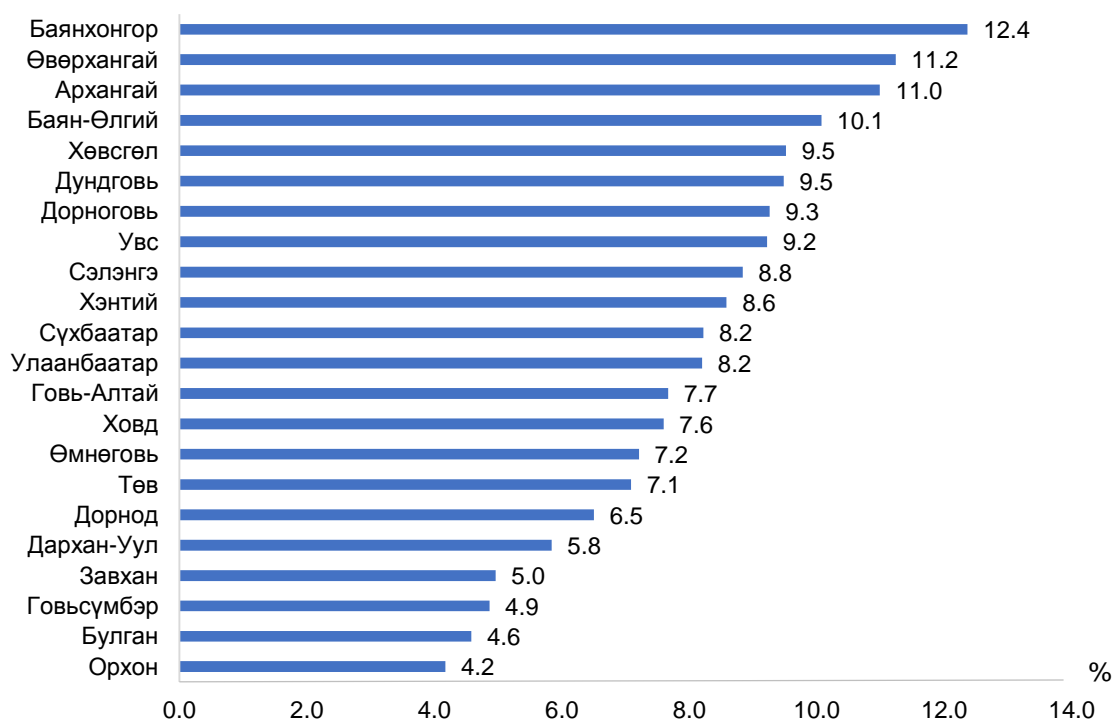

Хүснэгт 8.2. Залуу ажиллагчид, боловсролын түвшин, хүйсээр

Боловсролын түвшин	Бүгд		Хүйсээр			
			Эрэгтэй		Эмэгтэй	
	Тоо	%	Тоо	%	Тоо	%
Боловсролгүй	3 005	2.9	2 383	3.6	622	1.6
Бага	2 968	2.8	2 257	3.4	711	1.8
Суурь	14 195	13.6	11 380	17.4	2 815	7.3
Бүрэн дунд	23 762	22.8	16 131	24.6	7 631	19.7
Техникийн болон мэргэжлийн	23 849	22.9	17 159	26.3	6 690	17.2
Тусгай мэргэжлийн дунд	3 981	3.8	2 305	3.5	1 676	4.3
Дипломын болон бакалаврын дээд	31 910	30.5	13 752	21.0	18 158	46.8
Магистр ба түүнээс дээш	649	0.6	147	0.2	502	1.3
Дүн, %		100.0		100.0		100.0
Улсын дүн	104319		65514		38805	

Залуу ажиллагчдын хувьд арван хүн тутмын гурав нь дипломын болон бакалаврын дээд, таван хүн тутмын нэг нь техникийн болон мэргэжлийн мөн нэг нь бүрэн дунд боловсролтой залуучууд байгааг Хүснэгт 8.2-д харуулав. Харин залуу ажиллагчдын 2.9 хувь нь боловсролгүй байна.

Хүйсийн хувьд харахад, эрэгтэй залуу ажиллагчдын хамгийн өндөр хувийг буюу 26.3 хувь нь техникийн болон мэргэжлийн боловсролтой байгаа байна. Харин 3.6 хувь нь боловсролгүй байна. Эмэгтэй залуу ажиллагчдын хувьд хамгийн өндөр болох 46.8 хувь нь дипломын болон бакалаврын дээд боловсролтой байгаа бол хамгийн бага

буюу 1.3 хувь нь магистр ба түүнээс дээш зэрэгтэй, харин 1.6 хувь нь боловсролгүй байна. Эндээс эмэгтэй залуу ажиллагчид илүү боловсрол өндөртэй байгаа нь харагдаж байна.

Зураг 8.3. Залуу ажиллагчид, боловсролын түвшин, хүйсээр

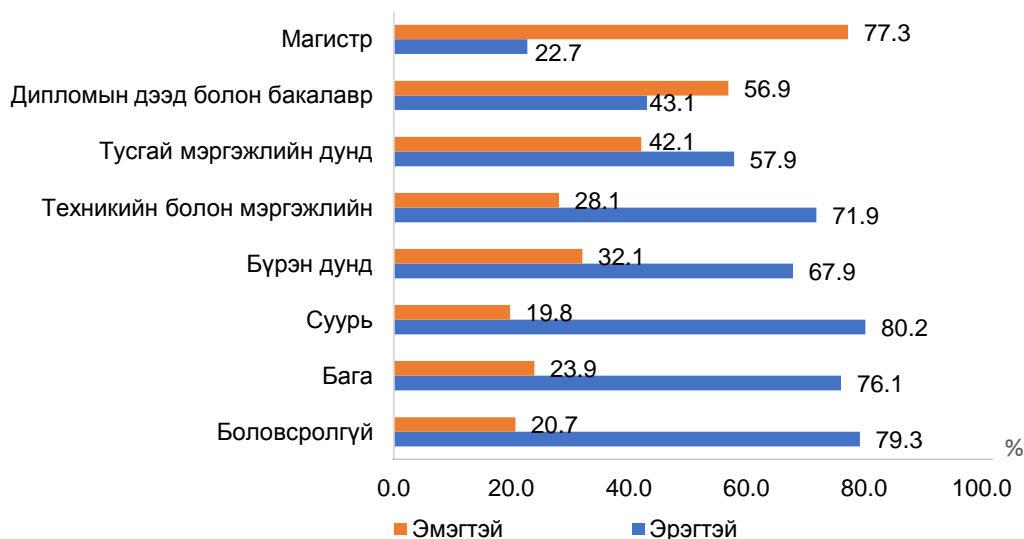

Залуу ажиллагчдын хөдөлмөр эрхлэлтийн байдлыг харахад нийт 5 ангилалд хуваагдан ажиллаж байгааг Зураг 8.4-өөс харж болно. Залуу ажиллагчдын 56.4 хувь нь цалин хөлстэй ажиллагч, 32.0 хувь нь мал аж ахуй эрхлэгч, 6.7 хувь нь хувиараа хөдөлмөр эрхлэгч гэсэн статуст хамаарч байна.

Зураг 8.4. Залуу ажиллагчидын, хөдөлмөр эрхлэлтийн байдал, хувиар

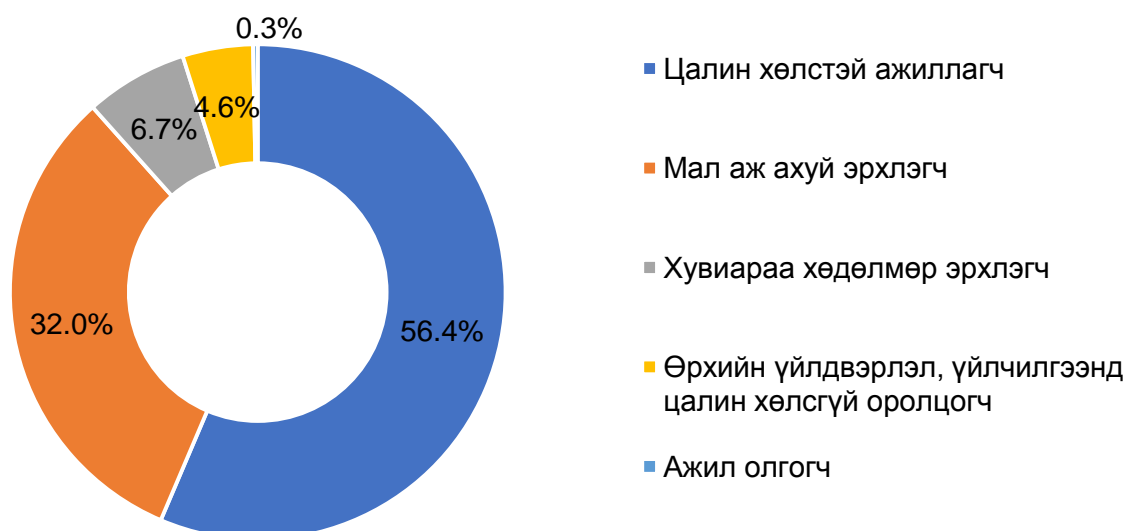

Залуучуудын боловсролын түвшингээр хөдөлмөр эрхлэлтийн байдлыг харьцуулан харахад зарим нэг сонирхолтой статистик харагдаж байгааг *Зураг 8.5-аас* харж болно. Магистр ба түүнээс дээш зэрэгтэй залуус бүгд цалин хөлстэй ажиллагч байна. Цалин хөлстэй ажиллагчдын хувьд тодорхой мэргэжил эзэмших түвшний боловсролын түвшинтэй байхад малчдын хувьд бүрэн дунд болон түүнээс доош боловсролын түвшинтэй байна.

Зураг 8.5. Залуу ажиллагчид, ажил мэргэжлийн ангилал, дүнд эзлэх хувиар

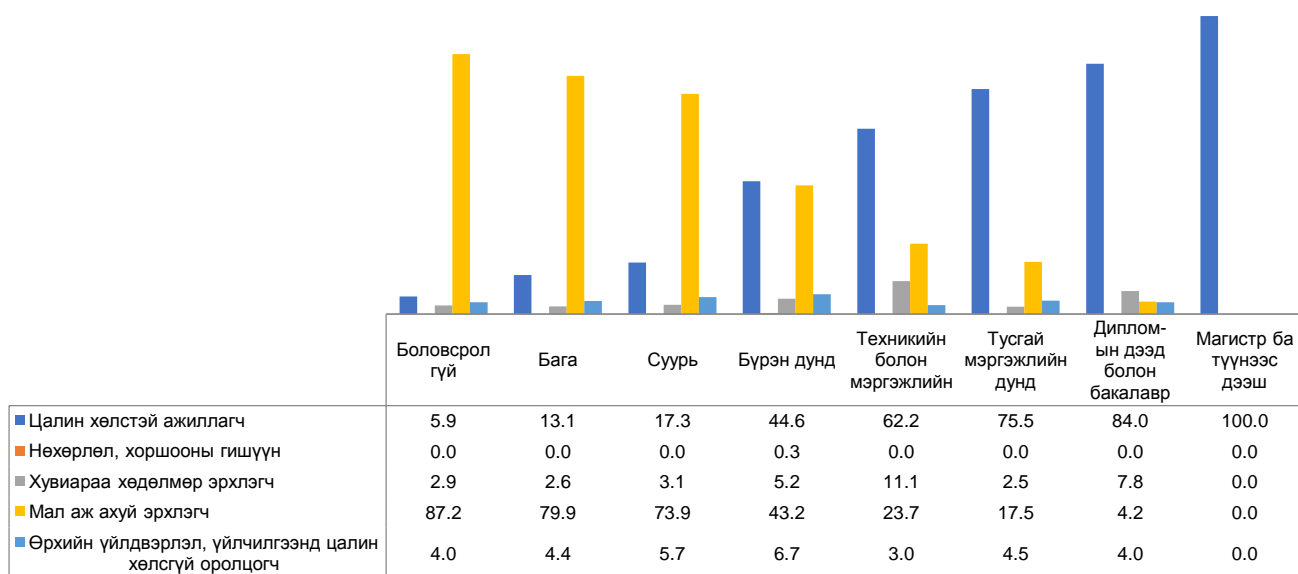

Хөдөлмөр эрхэлсэн залуу ажиллагчдыг ажил мэргэжлийн ангиллаар гаргаж харуулав (*Зураг 8.6*). Залуу ажиллагчдын 36.2 мянга буюу 34.7 хувь нь хөдөө, аж ахуй, ой, загас агнуурын ажил хийж байгаа нь нийт залуу ажиллагчдын дүнд хамгийн их хувийг, худалдаа, үйлчилгээний ажилтан 17.1 хувийг, мэргэжилтэн 16.0 хувийг, үйлдвэрлэл, барилга, гар урлал, холбогдох ажил, үйлчилгээний ажилтан 9.4 хувийг, энгийн ажил, мэргэжил 8.8 хувийг, суурин төхөөрөмж, машин механизмын операторч, угсрагч 4.7 хувийг эзэлж байна.

Залуу ажиллагчдын хамгийн их буюу 35.4 хувь (36.9 мянга) нь хөдөө аж ахуй, ойн аж ахуй, загас барилт, ан агнуурын салбарт байхад олон улсын байгууллага, суурин төлөөлөгчийн үйл ажиллагааны салбарт 0.1 хувь нь хөдөлмөр эрхэлж байна. Тухайн үед хөдөлмөр эрхэлсэн залуучуудын /12.8 мянга буюу 12.3 хувь/ нь бөөний болон жижиглэн худалдаа, машин, мотоциклийн засвар үйлчилгээний салбарт, боловсруулах үйлдвэрлэл /8.8 мянга буюу 8.4 хувь/, /8.2 мянга буюу 7.8 хувь/ нь барилгын салбарын ажиллагчид, Зочид буудал, байр, сууц болон нийтийн хоолны үйлчилгээ /6.2 мянга буюу 6.0 хувь/, Төрийн удирдлага ба батлан хамгаалах үйл

ажиллагаа, албан журмын нийгмийн хамгаалал /5.6 мянга буюу 5.4 хувь/, Уул уурхай, олборлолт /4.7 мянга буюу 4.5 хувь/, зэрэг салбарын залуу ажиллагчдын хувийн жин бусад салбарынхтай харьцуулахад харьцангуй өндөр байна.

Зураг 8.6. Залуу ажиллагчид, ажил мэргэжлийн ангилал, дүнд эзлэх хувиар

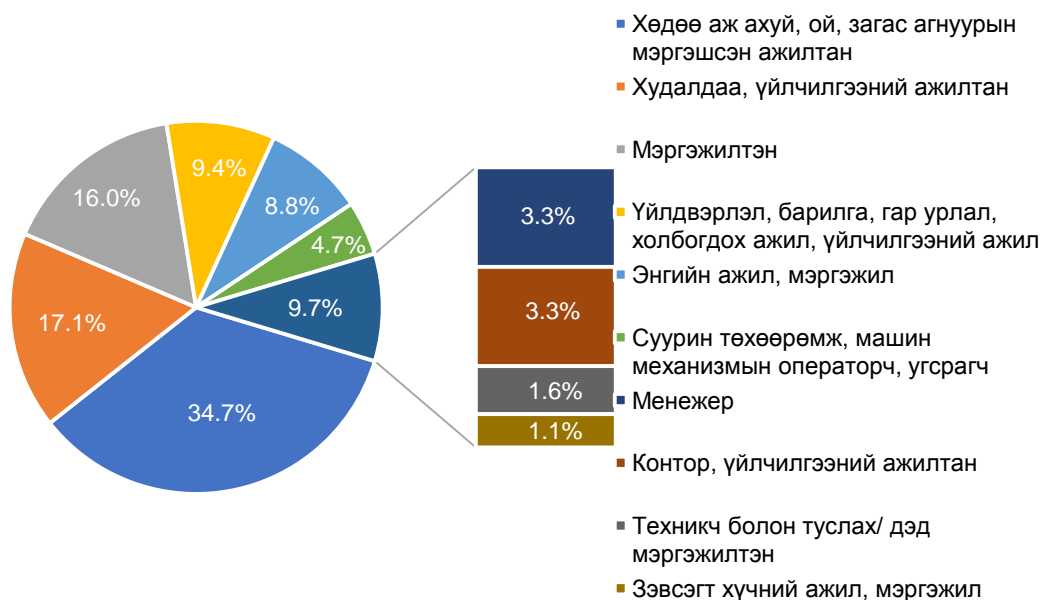

Зураг 8.7. Залуу ажиллагчид, ажил мэргэжлийн ангилал, дүнд эзлэх хувиар, хүйсээр



8.2 ЗАЛУУЧУУДЫН АЖИЛГҮЙДЭЛ

Нийт ажилгүй иргэдийн 26.7 мянга буюу 25.3 хувь нь 15-24 насны залуучууд байна. Энэ насны ажилгүй эмэгтэйчүүдийн эзлэх хувь эрэгтэйчүүд эзлэх хувиас 13.9 пунктээр доогуур байна.

Хүснэгт 8.3. 15-24 насны ажилгүй иргэд, нийт ажилгүй иргэдэд эзлэх хувь, ажилгүйдлийн түвшин, насны бүлэг, хүйсээр

Насны бүлэг	Ажилгүй иргэд						Ажилгүйдлийн түвшин		
	Бүгд		Хүйсээр				Бүгд		
			Эрэгтэй		Эмэгтэй				
Тоо	%	Тоо	%	Тоо	%	Эрэгтэй	Эмэгтэй		
15-19	6 062	5.7	4 323	7.1	1 739	3.9	24.5	23.2	28.5
20-24	20 612	19.5	10 871	17.8	9 741	21.8	19.4	17.5	22.0
15-24	26 674	25.3	15 194	24.9	11 480	25.7	20.4	18.8	22.8
Нийт	105 614		60 948		44 666		7.8	8.3	7.1

Судалгааны дүнгээр нийт 15-24 насны залуучуудын ажилгүйдлийн түвшин 20.4 хувь буюу улсын дунджаас 2.6 дахин их байна (улсын дундаж 7.8 хувь). Энэ насны эрэгтэйчүүдийн ажилгүйдлийн түвшин нь 18.8 хувь, эмэгтэйчүүдийнх 22.8 хувь байгаа нь хүйсээр тооцсон ажилгүйдлийн улсын дунджаас тус бүр 1.3-2.2 дахин өндөр байна.

15-24 насны ажилгүй иргэдийг байршлаар авч үзвэл нийт ажилгүй иргэдэд энэ насны ажилгүй иргэдийн эзлэх хувь нь хөдөөд хот суурин газрынхаас 2.4 пунктээр өндөр байна. 15-24 насны ажилгүй иргэдийн ажилгүйдлийн түвшинг байршлаар авч үзвэл хотынхны ажилгүйдлийн түвшин нь тухайн насны бүлэг дэх улсын дунджаас 17.9 пунктээр, хөдөөд 5.6 пунктээр өндөр байна.

Хүснэгт 8.4. 15-24 насны ажилгүй иргэд, нийт ажилгүй иргэдэд эзлэх хувь, ажилгүйдлийн түвшин, насны бүлэг, байршлаар

Насны бүлэг	Ажилгүй иргэд						Ажилгүйдлийн түвшин		
	Бүгд		Байршлаар				Бүгд		
			Хот		Хөдөө				
Тоо	%	Тоо	%	Тоо	%	Хот	Хөдөө		
15-19	6 062	5.7	4 204	5.4	1 858	6.7	25.7	37.8	13.6
20-24	20 612	19.5	14 929	19.2	5 683	20.3	13.4	23.5	13.3
15-24	26 674	25.3	19 133	24.6	7 541	27.0	20.4	25.7	13.4
Нийт	105 614		77 686		27 928		7.8	9.4	5.2

15-24 насны ажилгүй иргэдийг ажилгүй байгаа шалтгаанаар нь авч үзвэл 39.7 хувь нь ажил хайгаад олдохгүй байгаа, 17.2 хувь нь мэргэжилд тохирох ажил олдохгүй байгаа, 16.2 хувь нь тухайн жилд сургууль төгссөн, 12.0 хувь нь мэргэжил, дадлага

туршлага байхгүй, 3.1 хувь нь ажил олгогчийн тавьсан шаардлагад тэнцэхгүй байгаа, 11.8 хувь нь бусад шалтгаанаар ажил эрхлээгүй гэсэн хариулт өгчээ.

Зураг 8.8. 15-24 насны ажилгүй иргэд, хөдөлмөр эрхлээгүй шалтгаанаар, хувиар



БҮЛЭГ IX

АЛБАН БУС САЛБАР ДАХЬ ХӨДӨЛМӨР ЭРХЛЭЛТ



Албан бус хөдөлмөр эрхлэгчид,
дэд салбараар

	 Үйлдвэрлэл	 Худалдаа	 Үйлчилгээ
2012	44427	77399	52651
2016	38291	67272	54124
2018	52998	95603	71395

9.1 АЛБАН БУС САЛБАРТ АЖИЛЛАГЧИД

Хөгжиж буй орнуудад хөдөө аж ахуйн салбар дахь албан бус салбарын үйл ажиллагааг тодорхойлоход бэрхшээлтэй байдаг тул ОУХБ нь хөдөө аж ахуйн (ХАА) салбарыг албан бус салбарын хүрээнээс гаргаж, зөвхөн ХАА-н бус чиглэлийн үйл ажиллагааг тус салбарт хамруулан тооцохоор тогтсон. Монгол Улсын нийт ажиллагчдын 26.7 хувийг шингээсэн ХАА-н салбар нь эдийн засгийн хамгийн том салбаруудын нэг бөгөөд ХАА-н салбар дахь үйл ажиллагаанд өрхийн жижиг аж ахуйн хэлбэр зонхилдог тул тус салбарыг албан бус салбарт хамруулан тооцдоггүй. ХАА-н бус салбарт ажиллагчид 918.9 мянга (73.3%) байгаагийн таван хүн тутмын дөрөв нь хот, суурин газарт, харин нэг нь хөдөө орон нутагт ажиллаж байна. ХАА-н бус салбарт ажиллагчдын 54.8 хувь нь Улаанбаатар хотод байгаа нь албан бус хөдөлмөр эрхлэгчид нийслэл хотод дийлэнх нь байгааг харуулж байна.

Судалгааны дүнгээр 2018 онд улсын хэмжээнд албан бус салбарт ажиллагчид 220.0 мянга байгаагийн 131.7 (59.9%) мянга нь эрэгтэй, 88.3 (40.1%) мянга нь эмэгтэй байна. Албан бус салбарт орлогыг нь тодорхойлох боломжгүй хувиараа хөдөлмөр эрхлэгчдийг хөдөлмөр эрхлэлтийн байдлаар нь үндсэн болон давхар хөдөлмөр эрхлэгч гэж авч үзэж байгаа ба 96.7 хувь нь үндсэн буюу анхдагч үйл ажиллагаагаараа, 3.3 хувь нь давхар буюу хоёрдогч үйл ажиллагаагаараа хувиараа хөдөлмөр эрхэлсэн байна.

Хүснэгт 9.1. Албан бус салбарт ажиллагчид, хүйс, байршил, бүсээр

Хүйс	Бүгд	Байршлаар		Бүсээр				
		Хот	Хөдөө	Баруун	Хангайн	Төвийн	Зүүн	Улаанбаатар
Бүгд	219 996	165 152	54 844	29 628	31 284	40 136	12 183	106 765
Үндсэн	212 672	163 439	49 233	26 717	29 900	38 453	11 174	106 428
Давхар	7 324	1 713	5 611	2 911	1 384	1 683	1 009	337
Эрэгтэй	131 687	99 065	32 622	19 292	18 705	21 338	7 413	64 939
Үндсэн	126 874	97 938	28 936	17 462	17 735	20 319	6 680	64 678
Давхар	4 813	1 127	3 686	1 830	970	1 019	733	261
Эмэгтэй	88 309	66 087	22 222	10 336	12 579	18 798	4 770	41 826
Үндсэн	85 798	65 501	20 297	9 255	12 165	18 134	4 494	41 750
Давхар	2 511	586	1 925	1 081	414	664	276	76

Зураг 9.1-ээс харахад албан бус салбарт ажиллагчдын 75.1 хувь нь хот, суурин газарт, 24.9 хувь нь хөдөө орон нутагт амьдарч байна. Харин албан бус салбарт хөдөлмөр эрхлэгчдийг бүсээр авч үзэхэд 48.5 хувь нь Улаанбаатар хотод, 18.3 хувь нь Төвийн бүсэд, 14.2 хувь нь Хангайн бүсэд, 13.5 хувь нь Баруун бүсэд, 5.5 хувь нь Зүүн бүсэд байна.

Зураг 9.1. Албан бус салбарт ажиллагчид, байршил, бүсээр, хувиар

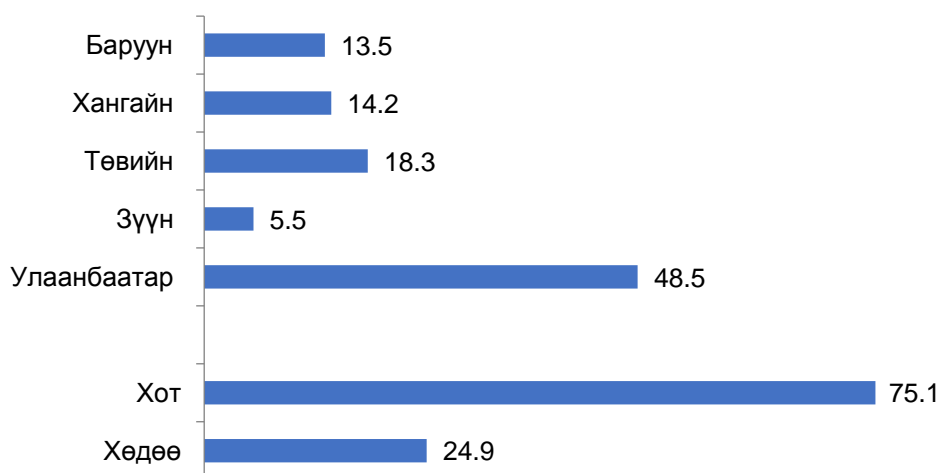

Албан бус салбарт ажиллагчдыг аймгаар нь авч үзвэл Баян-Өлгий, Өвөрхангай, Төв аймагт 4.1-4.9 хувь, Сэлэнгэ, Дархан-Уул аймагт 3.1-3.4 хувь, Ховд, Дорноговь, Орхон, Баянхонгор, Увс, Дундговь, Сүхбаатар, Хөвсгөл аймагт 2.2-2.9 хувь, Өмнөговь, Завхан, Дорнод, Архангай, Хэнтий, Говь-Алтай аймагт 1.3-1.9 хувь, Булган, Говьсүмбэр аймагт 0.5-0.6 хувь нь ажиллаж байна.

Үндсэн ажлаараа албан бус салбарт хөдөлмөр эрхлэгчдийг аймгаар авч үзэхэд Баян-Өлгий болон Өвөрхангай аймагт хамгийн их буюу тус бүр 4.3 хувийг, давхар ажлаараа албан бус салбарт хөдөлмөр эрхлэгчдийн хувьд Баян-Өлгий аймагт 23.2 хувийг эзэлж байна. Харин Говьсүмбэр аймгийн хувьд хамгийн бага буюу нийт албан бус хөдөлмөр эрхлэгчдийн 1.1 (0.5%) мянга нь албан бус салбарт хөдөлмөр эрхэлж байна.

9.2 АЛБАН БУС САЛБАРТ АЖИЛЛАГЧИД, ЭДИЙН ЗАСГИЙН ҮЙЛ АЖИЛЛАГААНЫ САЛБАРААР

Албан бус салбар дахь хөдөлмөр эрхлэлтийг үндсэн салбараар авч үзэхэд худалдааны салбарт 43.5 хувь, үйлчилгээний салбарт 32.4 хувь, үйлдвэрлэлийн салбарт 24.1 хувь нь ажиллаж байна.

Хүснэгт 9.2. Албан бус салбарт ажиллагчид, эдийн засгийн үйл ажиллагааны салбараар

Салбар	Бүс					Бүгд
	Баруун	Хангайн	Төвийн	Зүүн	Улаанбаатар	
Үйлдвэрлэл	9 394	7 908	9 638	3 398	22 660	52 998
Худалдаа	12 054	14 102	17 078	4 510	47 859	95 603
Үйлчилгээ	8 180	9 274	13 420	4 275	36 246	71 395
Бүгд	29 628	31 284	40 136	12 183	106 765	219 996

Албан бус салбарт хөдөлмөр эрхлэгчдийн таван хүн тутмын хоёр нь бөөний болон жижиглэн худалдаа, машин, мотоциклийн засвар үйлчилгээний салбарт, нэг нь тээвэр ба агуулахын үйл ажиллагааны салбарт, мөн нэг нь боловсруулах үйлдвэрлэлийн салбарт ажиллаж байгаа нь эдгээр 3 салбарт ажиллагчид хамгийн ихээр ажиллаж байгааг харуулж байна. Энэ хандлага мөн хүйсээр хадгалагдаж байгаа бөгөөд эрэгтэйчүүдийн хамгийн өндөр буюу 35.5 хувь нь бөөний болон жижиглэн худалдаа, машин мотоциклийн засвар үйлчилгээний салбарт ажилласан бол эмэгтэйчүүдийн хувьд хамгийн өндөр буюу 55.3 хувь нь мөн уг салбарт ажилласан байна.

Зураг 9.2. Албан бус салбарт ажиллагчид, эдийн засгийн үйл ажиллагааны салбараар, хувиар

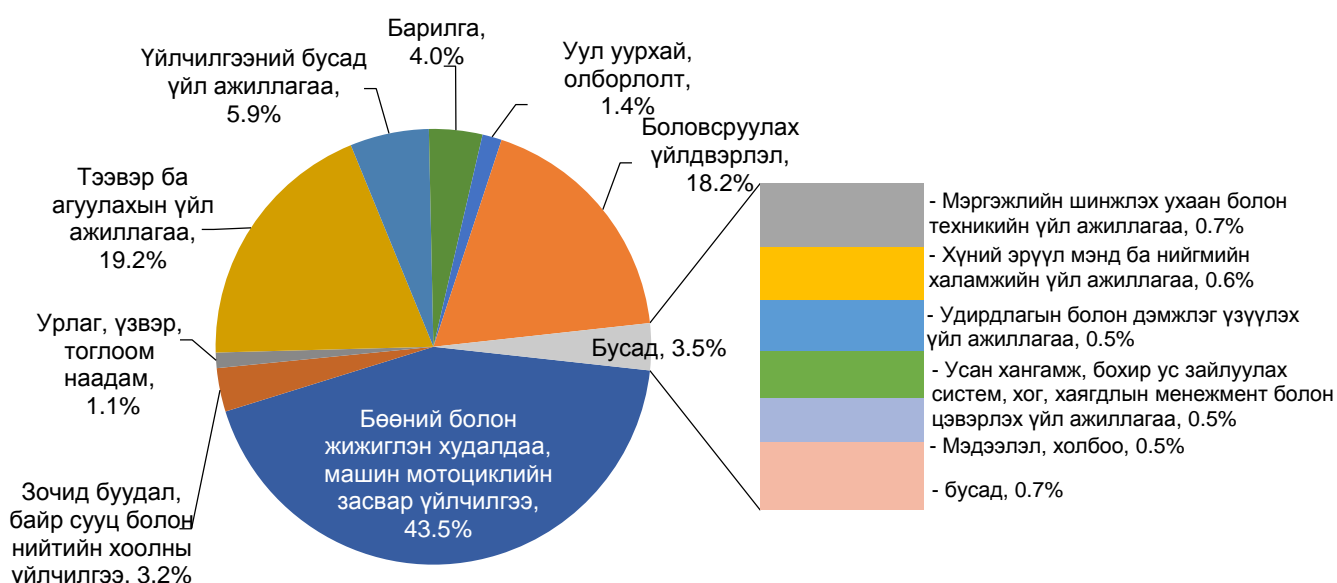

9.3 АЛБАН БУС САЛБАРТ АЖИЛЛАГЧИД, АЖИЛ МЭРГЭЖЛИЙН АНГИЛЛААР

Албан бус салбарт хөдөлмөр эрхэлсэн нийт ажиллагчдын хамгийн их нь буюу 97.3 мянга /44.3 хувь/ нь худалдаа, үйлчилгээний ажил эрхэлсэн бөгөөд энэ ажил, мэргэжлээр эмэгтэйчүүдийн дийлэнх буюу 59.8 мянга /67.7 хувь/, эрэгтэйчүүдийн 37.6 мянга /28.5 хувь/ нь ажилласан байна. Үүнээс харахад өмнөх дэд бүлэгт нийт албан бус хөдөлмөр эрхлэгчид эдийн засгийн салбарын хувьд бөөний болон жижиглэн худалдаа, машин, мотоциклийн засвар үйлчилгээний салбарт хамгийн ихээр ажилласантай уялдаж байна.

Албан бус салбарт хөдөлмөр эрхлэгчдийн 55.2 (25.1%) мянга нь үйлдвэрлэл, барилга, гар урлал, холбогдох ажил, үйлчилгээний ажилтан эзэлж байгаагийн 34.6 (26.3%) мянга нь эрэгтэйчүүд байна. Суурин төхөөрөмж, машин механизмын операторч, угсрагчаар 44.5 мянган хүн ажилласан нь албан бус салбарт ажиллагчдын 20.2 хувийг бүрдүүлж байгаа бөгөөд энэ мэргэжлээр эрэгтэйчүүдийн 42.3 (32.1%) мянга нь ажилласан байна.

Хүснэгт 9.3. Албан бус салбар дахь ажиллагчид, ажил мэргэжлийн ангиллаар, хүйсээр

Ажил мэргэжлийн ангилал	Бүгд		Хүйсээр			
	Тоо	%	Эрэгтэй		Эмэгтэй	
			Тоо	%	Тоо	%
Менежер	4 781	2.2	3 368	2.5	1 413	1.6
Мэргэжилтэн	6 461	2.9	4 564	3.5	1 897	2.1
Техникч болон туслах, дэд мэргэжилтэн	2 718	1.2	1 918	1.5	800	0.9
Контор, үйлчилгээний ажилтан	504	0.2	271	0.2	233	0.3
Худалдаа, үйлчилгээний ажилтан	97 338	44.3	37 572	28.5	59 766	67.7
Хөдөө аж ахуй, ой, загас агнуурын ажилтан	880	0.4	631	0.5	249	0.3
Үйлдвэрлэл, барилга, гар урлал, холбогдох ажил, үйлчилгээний ажил	55 175	25.1	34 619	26.3	20 556	23.3
Суурин төхөөрөг, машин механизмын операторч, угсрагч	44 471	20.2	42 263	32.1	2 208	2.5
Энгийн ажил, мэргэжил	7 668	3.5	6 481	4.9	1 187	1.3
Бүгд						
	%	100.0		100.0		100.0
	Тоо	219 996	131 687		88 309	

Үндсэн хөдөлмөр эрхлэлтээрээ албан бус салбарт хөдөлмөр эрхэлж буй ажиллагчдын тухайн үйл ажиллагаандаа хэр сэтгэл ханамжтай байдгийг дараах зургаар харууллаа.

Зураг 9.3. Албан бус салбарт ажиллагчдын сэтгэл ханамжийн байдал

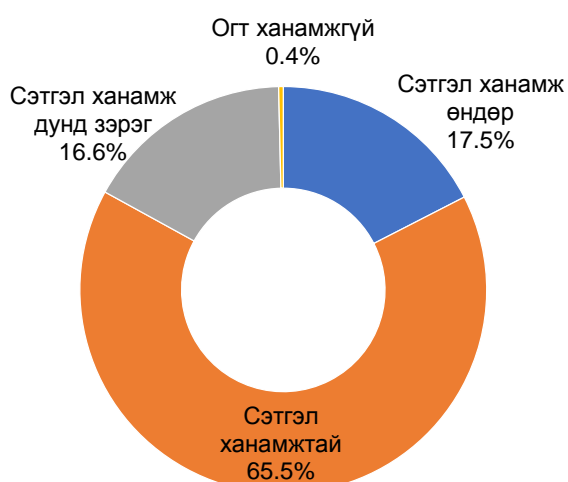

Зурагт үзүүлснээр албан бус салбарт хөдөлмөр эрхлэгчдийн дийлэнх нь буюу 83.0% нь өөрийн эрхэлж буй ажилдаа сэтгэл ханамжтай (сэтгэл ханамжтай + сэтгэл ханамж өндөр) байдаг байна.

БҮЛЭГ Х

АЖЛЫН ЦАГ БОЛОН ЦАГ ХУГАЦААНААС ХАМААРСАН БҮРЭН БУС ХӨДӨЛМӨР ЭРХЛЭЛТ

Ажиллагчдын долоо хоногт зарцуулдаг байнгын ажлын цаг, хувиар



- Богино цагаар ажиллагчид (7 хоногт 25 хүртэл цаг)
- 25-59 цагаар ажиллагчид
- Урт цагаар ажиллагчид (7 хоногт 60-аас дээш цаг)

10.1 АЖЛЫН ЦАГ

Монгол Улсын нийт ажиллагчдын бүх ажилдаа (үндсэн болон давхар ажилдаа) зарцуулдаг долоо хоногийн байнгын цагийг Ажиллах хүчний судалгааны мэдээллийг ашиглан сүүлийн 9 жилээр тооцлоо.

Зураг 10.1. Ажиллагчдын бүх ажилдаа зарцуулдаг долоо хоногийн байнгын ажлын цагийн дундаж, хүйсээр

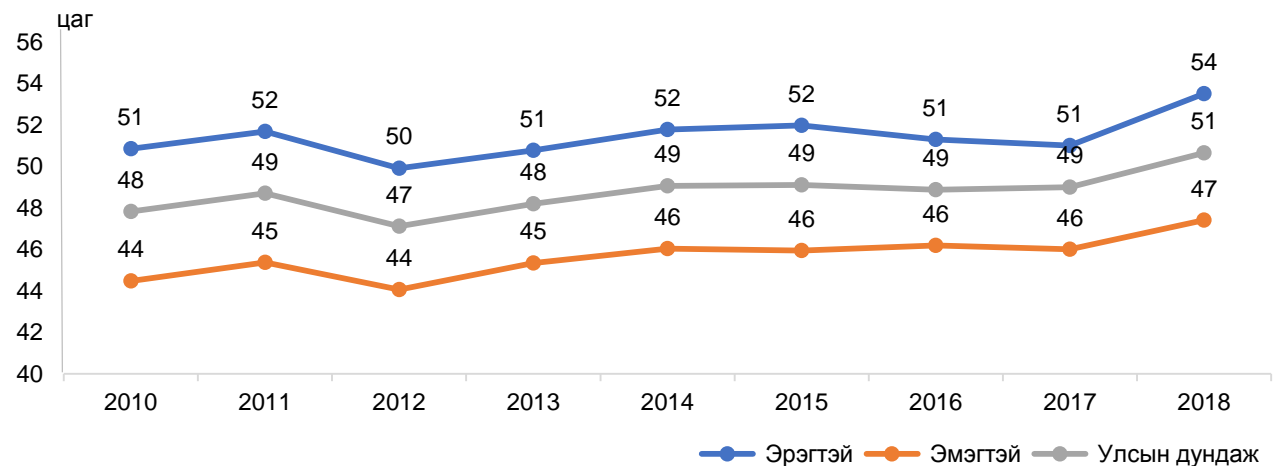

Ажиллагчдын үндсэн болон давхар бүх ажилдаа зарцуулдаг долоо хоногийн байнгын ажлын цагийг дараах зургаас харахад 2010-2018 онуудад ихэнх нь (43.3-47.8%) долоо хоногт 40-48 цагаар ажилладаг нь харагдаж байна. 2018 онд ажиллагчдын бүх ажилдаа долоо хоногт зарцуулдаг байнгын ажлын цагийг авч үзэхэд, таван хүн тутмын хоёр нь 40-48 цагаар, нэг нь 49-59 цагаар ажиллаж байна. Мөн 60-аас дээш буюу урт цагаар ажиллаж байгаа ажиллагчид их байгаа (27.9%) бол 25-аас цөөн цаг ажиллаж байгаа ажиллагчид (2.8%) харьцангуй бага байдаг.

Зураг 10.2. Ажиллагчид, бүх ажилдаа зарцуулдаг долоо хоногийн байнгын ажлын цагаар, хувиар

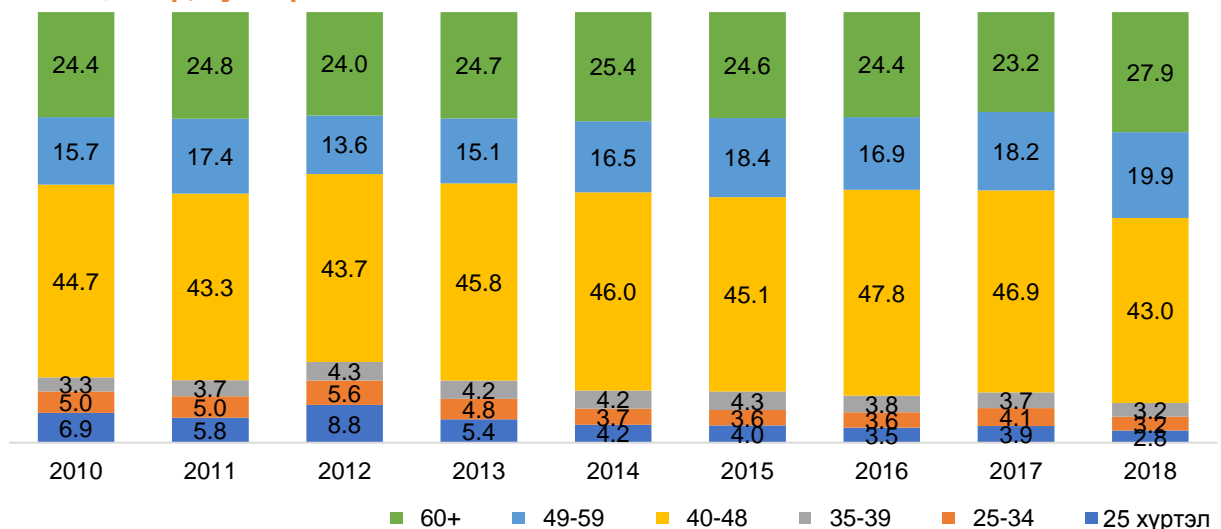

Ажлын долоо хоногийн байнгын цагтаа богино цагаар (долоо хоногт 25-аас бага цаг) ажилладаг ажиллагчдыг байршлын хувьд авч үзэхэд хөдөөд, эдийн засгийн үйл ажиллагааны салбараар авч үзэхэд хөдөө аж ахуйн салбарт, хөдөлмөр эрхлэлтийн байдлаар мал аж ахуй эрхлэгч болон хувиараа хөдөлмөр эрхлэгчид дийлэнх нь байна. Харин урт цагаар (долоо хоногт 60-аас бага цаг) ажилладаг ажиллагчдыг байршлын хувьд авч үзэхэд хотод, эдийн засгийн үйл ажиллагааны салбараар авч үзэхэд үйлчилгээний салбарт, хөдөлмөр эрхлэлтийн байдлаар цалин хөлстэй ажиллагчид болон хувиараа хөдөлмөр эрхлэгчид дийлэнх нь байна.

Хүснэгт 10.1. Долоо хоногт зарцуулдаг байнгын ажлын цаг нь богино болон урт байдаг ажиллагчид, хувиар

	Нийт ажиллагчид	Богино цагаар ажиллагчид (долоо хоногт 25 хүртэл цаг)		Урт цагаар ажиллагчид (долоо хоногт 60-аас дээш цаг)	
		Тоо	%	Тоо	%
Бүгд	1 253 023	35 367	2.8	349 098	27.9
Эрэгтэй	669 643	12 444	1.9	232 511	34.7
Эмэгтэй	583 380	22 923	3.9	116 587	20.0
Хот	746 679	13 759	1.8	205 388	27.5
Хөдөө	506 344	21 608	4.3	143 710	28.4
Үндсэн салбараар:					
Хөдөө аж ахуйн	334 101	17 474	5.2	109 577	32.8
Үйлдвэрлэлийн	258 264	3 733	1.4	86 658	33.6
Үйлчилгээний салбар	660 658	14 160	2.1	152 863	23.1
Хөдөлмөр эрхлэлтийн байдал:					
Цалин хөлстэй ажиллагч	639 594	5 375	0.8	128 779	20.1
Ажил олгогч	18 449	141	0.8	7 456	40.4
Хувиараа хөдөлмөр эрхлэгч	252 001	10 409	4.1	102 086	40.5
Нөхөрлөл, хоршооны гишүүн	536	110	20.5	63	11.8
Мал аж ахуй эрхлэгч	296 567	15 683	5.3	96 159	32.4
Өрхийн үйлдвэрлэл, үйлчилгээнд цалин хөлсгүй оролцогч	45 327	3 451	7.6	14 417	31.8
Эдгээр ангилалд хамрагдах боломжгүй ажиллагч	549	198	36.1	138	25.1

10.2 ЦАГ ХУГАЦААНААС ХАМААРСАН БҮРЭН БУС ХӨДӨЛМӨР ЭРХЛЭЛТ

Хүмүүсийг хөдөлмөр эрхлэхэд татан оролцуулах, дур сонирхолтой болгоход шаардлагатай ажлын цагийн нөхцөл бүрдээгүй үед цаг хугацаанаас хамаарсан бүрэн бус хөдөлмөр эрхлэлт байсаар байдаг. Монгол Улсад сүүлийн жилүүдэд цаг хугацаанаас хамаарсан бүрэн бус хөдөлмөр эрхлэгчид буурсан ч 2017 онд өмнөх оноос 2.7 дахин өсөж, 9.9 мянгад хүрсэн бол 2018 онд өмнөх оноос 18.5 хувиар буурч 8.1 мянгад хүрсэн байна.

Нийт ажиллагчдад эзлэх цаг хугацаанаас хамаарсан бүрэн бус хөдөлмөр эрхлэгчдийн хувь 2018 оны байдлаар 0.7 хувьтай байна. Энэ нь хөдөлмөрийн зах зээлд ажиллагчдын нийлүүлэлтийн дутуу ашиглалтыг харуулж байгаа ба ажилгүй иргэдээс гадна тэр хэмжээний эрэлт мөн хөдөлмөрийн зах зээлд байгааг харуулж байна. Цаг хугацаанаас хамаарсан бүрэн бус хөдөлмөр эрхлэгчдийг 2018 оны байдлаар, насны бүлгээр авч үзэхэд залуучууд буюу 35-39 насныхан 1.4 мянга (17.6%) байгаа нь хамгийн их хувийг эзэлж байна.

Зураг 10.3. Цаг хугацаанаас хамаарсан бүрэн бус хөдөлмөр эрхлэлт, насны бүлгээр, хүнээр

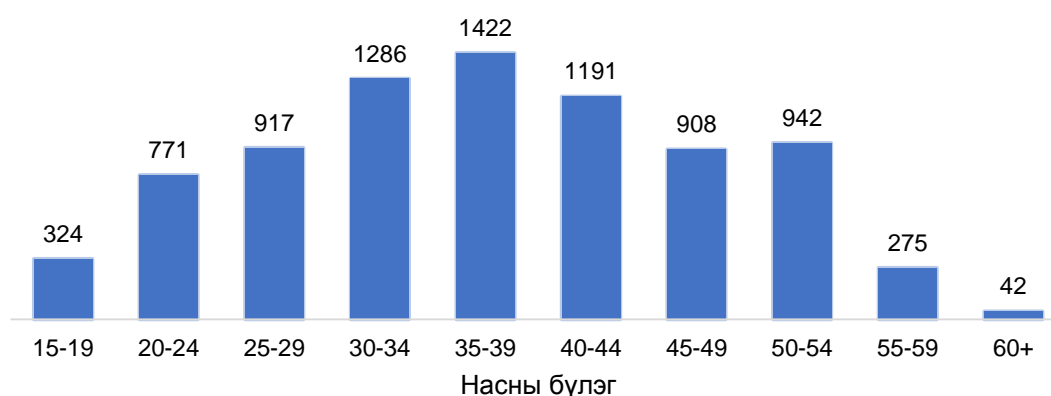

Харин боловсролын хувьд сүүлийн 9 жилийн байдлаар авч үзэхэд, 2013 он хүртэл боловсролгүй, бага, суурь болон бүрэн дунд боловсролтой ажиллагчид зонхилж байсан бол 2014 оноос тодорхой түвшний мэргэжил эзэмшсэн буюу тусгай мэргэжлийн дунд болон техникийн болон мэргэжлийн боловсролын түвшний боловсрол эзэмшсэн хүмүүс өндөр хувийг эзлэх болжээ. Энэ нь сүүлийн жилүүдэд “Төрөөс хүн амын хөдөлмөр эрхлэлтийн талаар баримтлах бодлого”-ын хүрээнд мэргэжил олгох сургалтыг хөдөө, орон нутаг болон нийслэлд нэлээдгүй явуулсантай холбоотой байх талтай юм.

Зураг 10.4. Цаг хугацаанаас хамаарсан бүрэн бус хөдөлмөр эрхлэлтийн тархалт, боловсролын түвшнээр, дүнд эзлэх хувиар

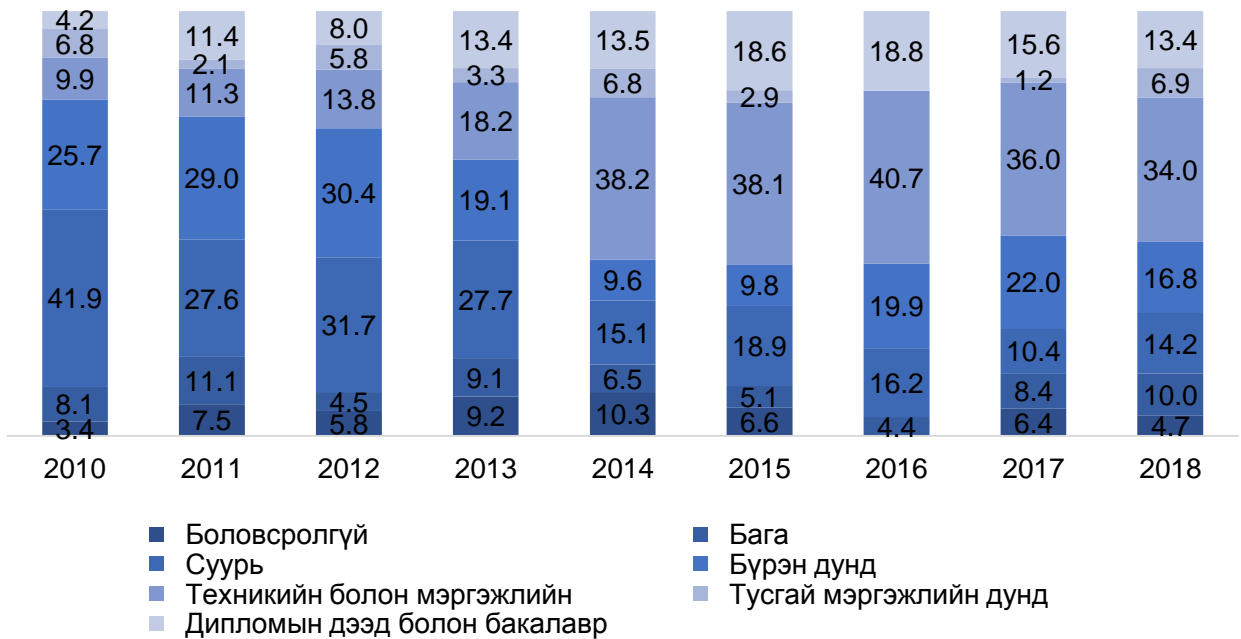

Цаг хугацаанаас хамаарсан бүрэн бус хөдөлмөр эрхэлж буй ажиллагчдыг хөдөлмөр эрхлэлтийн байдлаар авч үзэхэд мал аж ахуй эрхлэгчид болон хувиараа хөдөлмөр эрхлэгчид ихэнх хувийг эзэлж байна.

Зураг 10.5. Цаг хугацаанаас хамаарсан бүрэн бус хөдөлмөр эрхлэлтийн тархалт, хөдөлмөр эрхлэлтийн байдлаар, дүнд эзлэх хувиар

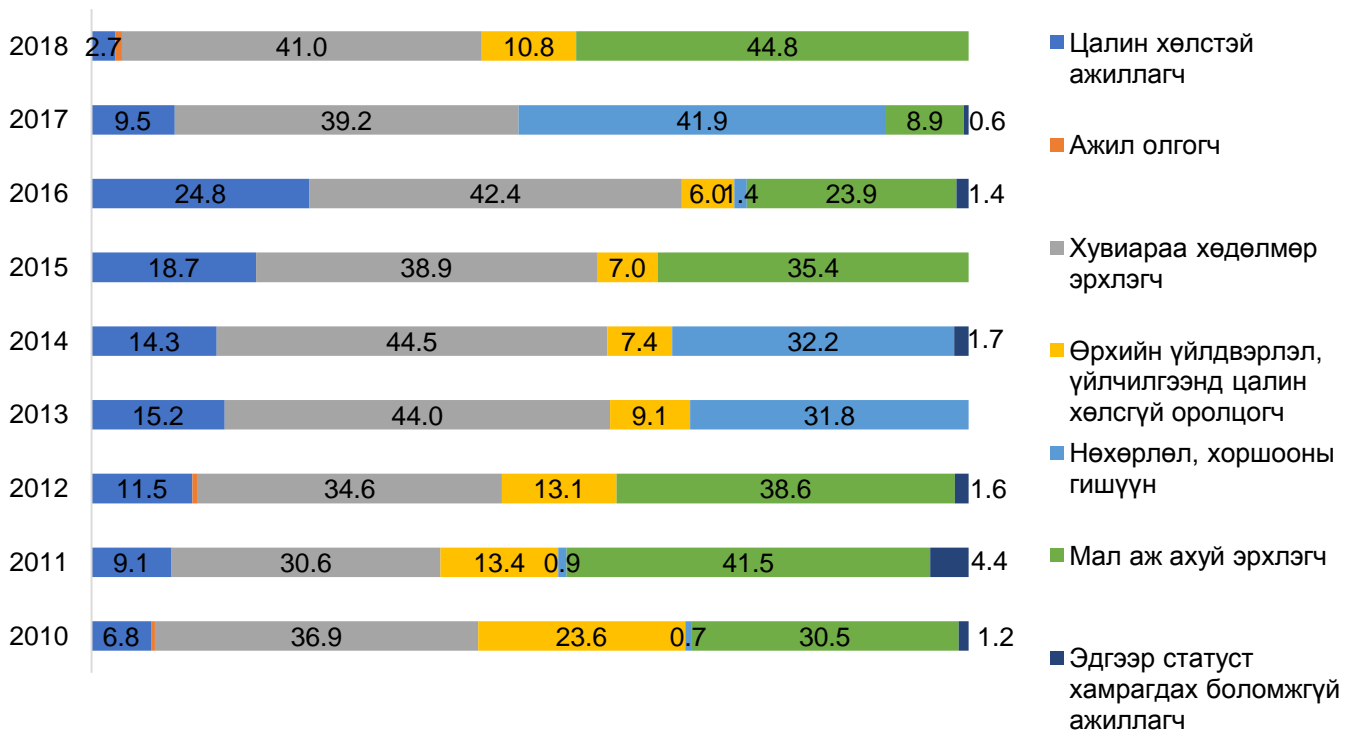

Харин үндсэн ажлынх нь эдийн засгийн үйл ажиллагааны салбараар авч үзэхэд 2010-2012 онуудад хөдөө аж ахуйн салбарт ажиллагчид зонхилох хувийг эзэлж байсан бол 2013-2016 онуудад үйлчилгээний салбарт ажиллагчид, 2017-2018 онуудад дахин хөдөө аж ахуйн салбарт ажиллагчид ихэнх хувийг эзэлж байна. Мөн үйлдвэрлэлийн салбарын эзлэх хувь өссөн байгаа ч 2014 оноос хойш өсөлт, бууралттай хэлбэлзэлтэй байгаа нь дараах хүснэгтээс харагдаж байна. Үйлдвэрлэлийн салбарын өөрчлөлт нь дэлхийн эдийн засгийн хямрал, дэлхийн зах зээл дэх уул уурхайн түүхий эдийн үнийн өөрчлөлтийн улмаас хэлбэлзэлтэй байсан байх талтай юм.

Хүснэгт 10.2. Цаг хугацаанаас хамаарсан бүрэн бус хөдөлмөр эрхлэлт, эдийн засгийн үйл ажиллагааны үндсэн салбараар, хувиар

Үндсэн салбараар		2010	2011	2012	2013	2014	2015	2016	2017	2018
Хөдөө аж ахуй		51.5	53.7	50.7	34.7	46.0	35.5	33.7	47.3	47.9
Үйлдвэрлэл		16.2	17.6	20.4	26.4	12.8	20.9	16.6	33.6	18.0
Үйлчилгээ		32.3	28.7	28.9	38.9	41.2	43.6	49.7	19.1	34.1
Бүгд	%	100.0	100.0	100.0	100.0	100.0	100.0	100.0	100.0	100.0
	Тоо	10 161	8 547	10 120	5 760	3 915	2 689	3 627	9 910	8 078

Цаг хугацаанаас хамаарсан бүрэн бус хөдөлмөр эрхэлж буй ажиллагчдыг ажил мэргэжлийнх нь хувьд авч үзэхэд хөдөө аж ахуй, ой, загас агнуурын ажилтан ихэнх хувийг эзэлж байна.

БҮЛЭГ XI

АЖИЛЛАХ ХҮЧНИЙ УЛИРЛЫН ХЭЛБЭЛЗЭЛ

Ажиллагчид, салбараар, улирлаар, хувиар

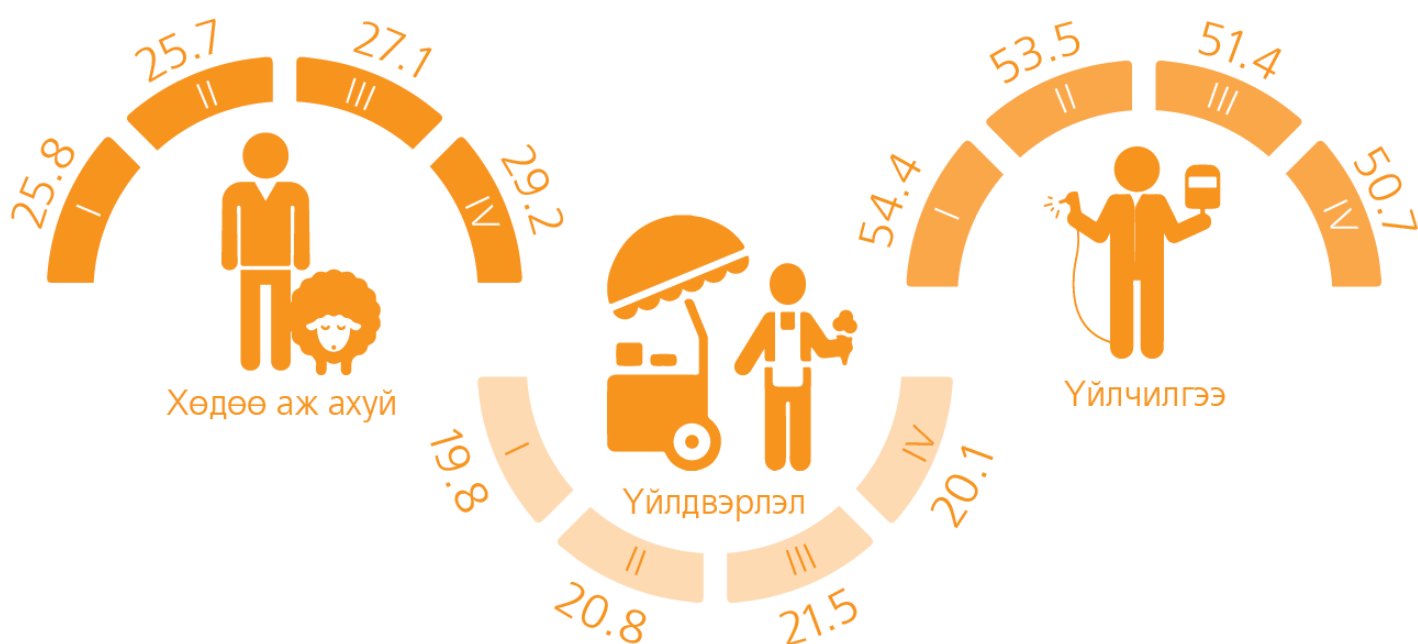

11.1 ХҮН АМЫН ЭДИЙН ЗАСГИЙН ИДЭВХИЙН БАЙДАЛ

Судалгааны үр дүнг улирлаар авч үзэхэд ажиллах хүчний оролцооны түвшин судалгааны 4 дүгээр улиралд хамгийн өндөр буюу 61.9 хувь, 1 дүгээр улиралд хамгийн бага буюу 60.6 хувьтай байна. 15 ба түүнээс дээш насны хүн амын эдийн засгийн идэвх өвөл, зуны буюу 1,3 дугаар улиралд бага, 2,4 дүгээр улиралд их байсан байна. Энэ нь мөн тухайн улирлынхаа АХОТ-ны хэлбэлзэлд нөлөөлсөн байна.

Зураг 11.1 Ажиллах хүчний оролцооны түвшин, хүйсээр

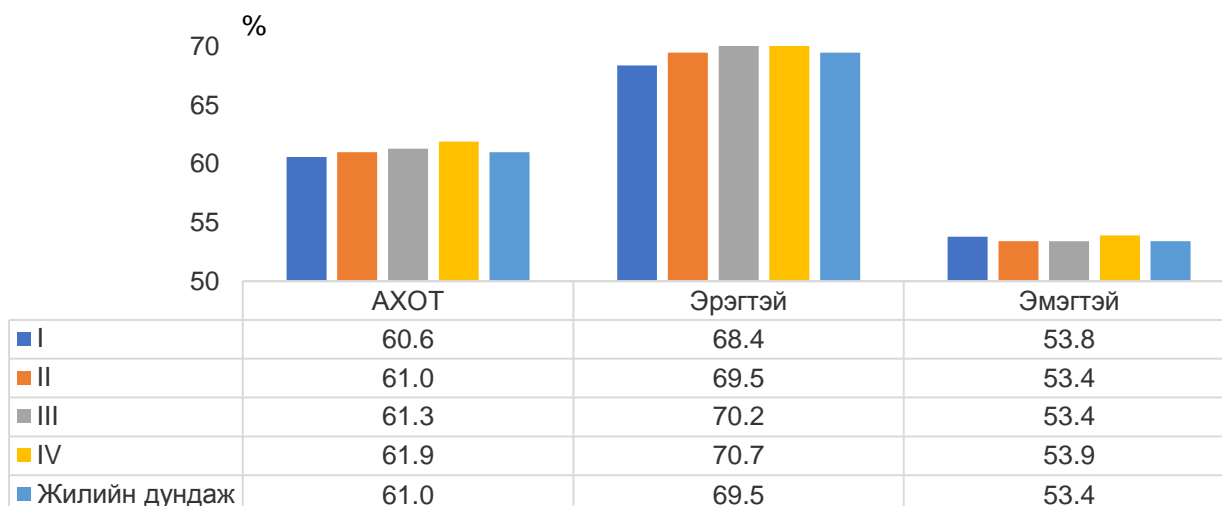

11.2 АЖИЛЛАГЧИД

Манай улсын хүн амын хөдөлмөр эрхлэлтийн хандлагыг улирлаар, эдийн засгийн үйл ажиллагааны салбараар нь ангилан дараах зурагт харуулав.

Зураг 11.2. Ажиллагчид, эдийн засгийн үйл ажиллагааны үндсэн салбар, улирлаар

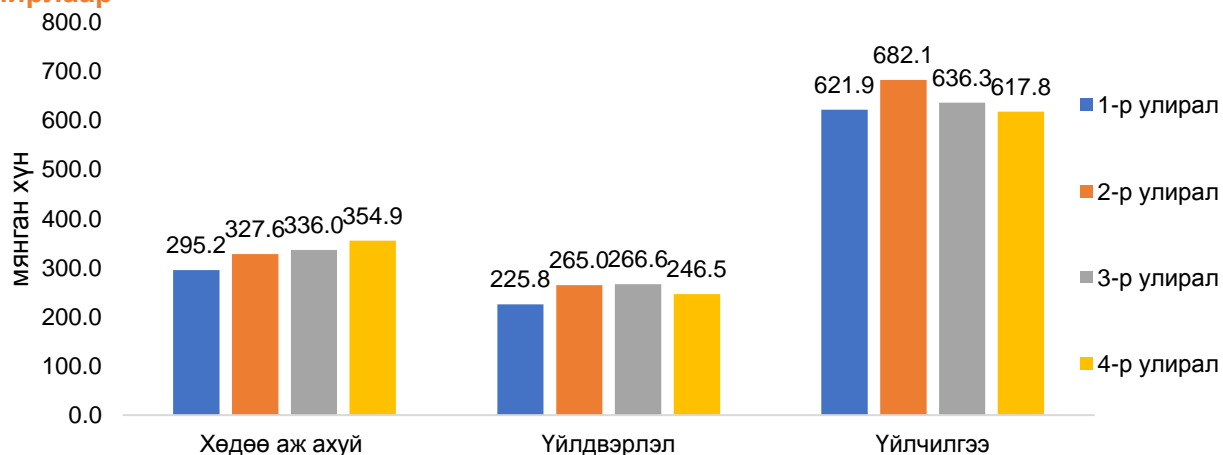

Судалгааны 2 болон 4 дүгээр улиралд ажиллагчид өссөн өсөлт нь эдийн засгийн үйл ажиллагааны салбарын хувьд хөдөө аж ахуй, үйлдвэрлэлийн салбарт,

ажиллагчдын хөдөлмөр эрхлэлтийн байдлынх нь хувьд цалин хөлстэй ажиллагчдын хувь өндөр байгаа нь харагдаж байна. Энэ нь Монгол орны хувьд улирлын чанартай хөдөлмөр эрхэлдэгтэй холбоотой юм. Мөн улирлын шинж чанартай, түр ажлын байр бий болдогтой холбоотойгоор иргэдийн эдийн засгийн идэвх ихсэн, эдийн засгийн идэвхгүй хүн амаас ажилгүй иргэдийн эгнээнд шилжих хандлага байдгаас шалтгаална.

15 ба түүнээс дээш насны хүн амын хөдөлмөр эрхлэлтийн түвшин хөдөө орон нутагт хот, суурин газрынхаас (15.8-20.1 пунктээр) илүү байгаа нь хөдөө аж ахуй болон үйлдвэрлэлийн салбарт олноороо ажиллаж байгаатай холбоотой юм.

Зураг 11.3. 15, түүнээс дээш насны хүн амын хөдөлмөр эрхлэлтийн түвшин, байршил, улирлаар

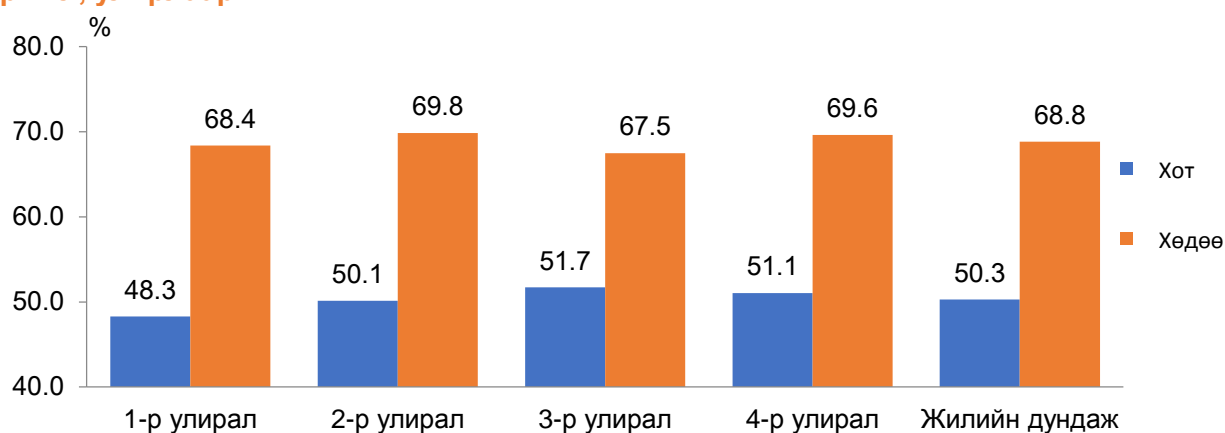

Дээрх зургаас харахад өвлийн буюу 1 дүгээр улирал (20.1 пункт) болон 4 дүгээр улирал (18.5 пункт)-д хөдөө, орон нутагт хөдөлмөр эрхлэлтийн түвшин хот, суурин газрынхаас нилээд өндөр байгаа бол 3 дугаар улиралд хөдөө, орон нутаг болон хот, суурин газрын ялгаа буурсан (15.8 пункт) байна.

11.3. АЖИЛГҮЙ ИРГЭД

Судалгаагаар ажилгүйдлийн төлөв байдлын талаар мэдээлэл цуглуулан, ажилгүйдлийн үзүүлэлтүүд, тэдгээрийн цар хүрээг улирлын хэлбэлзлээр гаргав.

Зураг 11.4. Ажилгүйдлийн түвшин, хүйс, улирлаар, хувиар

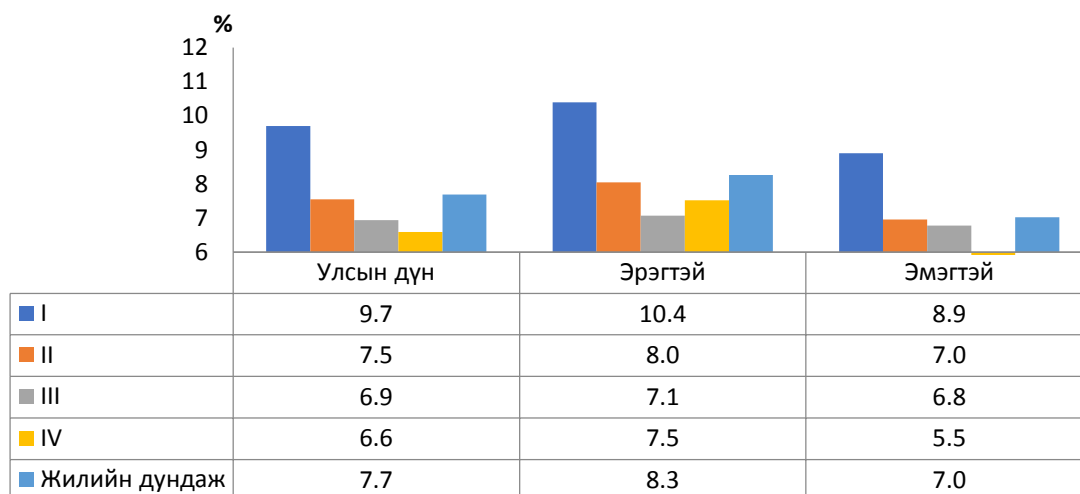

2018 оны 1 дүгээр улиралд ажилгүйдлийн түвшин хамгийн их буюу 9.7 хувьд хүрч, 4 дүгээр улиралд хамгийн бага буюу 6.6 хувь байна. Хүйсээр нь авч үзвэл 1 дүгээр улиралд эрэгтэйчүүд, эмэгтэйчүүдийн ажилгүйдлийн түвшин их байна. Хүн амын ажилгүйдлийн түвшинг хүйсээр авч үзэхэд жилийн бүх улиралд эрэгтэйчүүдийнх эмэгтэйчүүдийнхээс (0.3-2.0 пункт) өндөр байгаа бөгөөд энэ ялгаа 4 дүгээр улиралд хамгийн их байна. Харин хот, хөдөөгөөр бүх улиралд хот, суурин газарт хөдөөгийнхөөс (4.0-5.4 пункт)-ээр өндөр байна.

Ажилгүй иргэдийн ажилгүй байгаа шалтгааныг улирлаар харвал бүх улиралд ажил хайгаад олдохгүй байгаа гэсэн шалтгаантай иргэд хамгийн их буюу 44.7-53.6 хувийг эзлэж байна. Мөн мэргэжилд тохирох ажил олдохгүй байгаа шалтгаантай ажилгүй иргэд 11.5-14.5 хувийг эзэлж байна.

Зураг 11.5. Ажилгүй иргэд, шалтгаанаар, улирлаар, хувиар

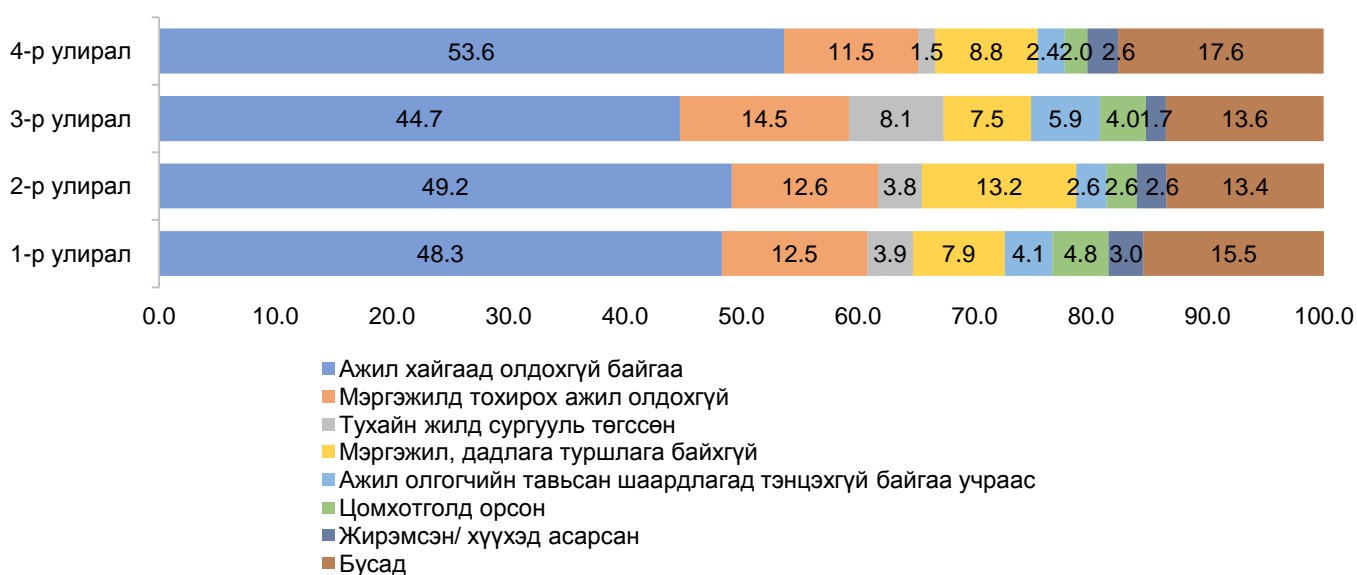

БҮЛЭГ XII

АЖИЛЛАХ ХҮЧНИЙ СУДАЛГААНЫ СҮҮЛИЙН 8 ЖИЛИЙН ҮНДСЭН ҮР ДҮНГИЙН ХАРЬЦУУЛАЛТ

Залуучуудын болон нийт ажилгүйдлийн түвшний харьцаа

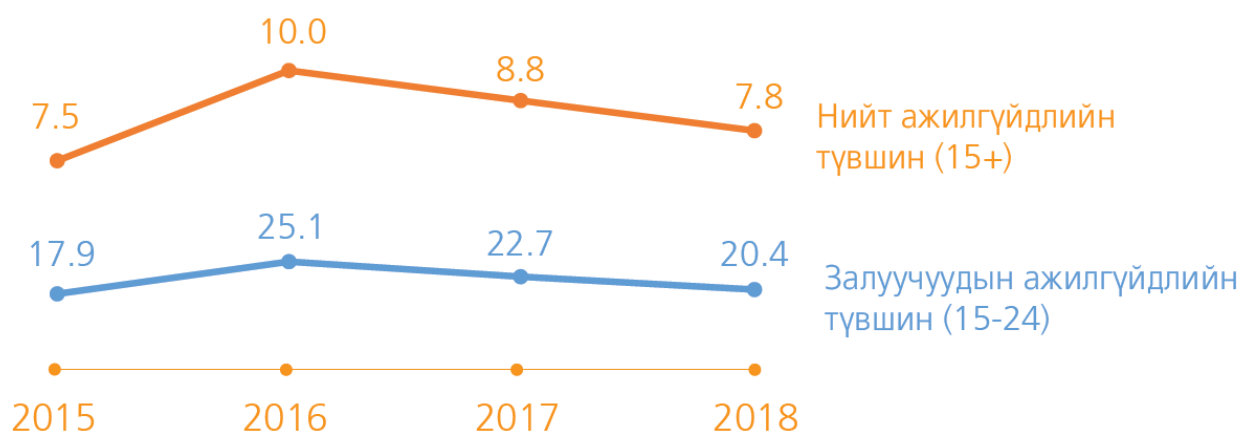

12.1. ХҮН АМЫН ЭДИЙН ЗАСГИЙН ИДЭВХИЙН БАЙДАЛ

Судалгааны сүүлийн 8 жилийн байдлаарх үр дүнг дараах хүснэгтээс харахад 15, түүнээс дээш насны хүн амын эдийн засгийн идэвх хэлбэлзэж байсан нь ажиллах хүчний оролцооны түвшний өсөлт, бууралтаас харагдаж байна.

Хүснэгт 12.1. 15, түүнээс дээш насны хүн амын эдийн засгийн идэвх

Үзүүлэлтүүд	2011	2012	2013	2014	2015	2016	2017	2018
Бүгд								
15, түүнээс дээш насны хүн ам	1 798.4	1 812.1	1 937.1	1 941.6	2 022.9	2 107.0	2 220.4	2 226.6
Эдийн засгийн идэвхтэй хүн ам	1 124.7	1 151.1	1 198.3	1 206.6	1 243.9	1 275.6	1 357.4	1 358.6
Ажиллагчид	1 037.7	1 056.4	1 103.6	1 110.7	1 151.2	1 147.8	1 238.3	1 253.0
Ажилгүй иргэд	87.0	94.7	94.7	95.9	92.7	127.8	119.1	105.6
Эдийн засгийн идэвхгүй хүн ам	673.7	661.0	738.8	735.0	779.0	831.4	863.0	868.0
Ажиллах хүчний оролцооны түвшин, %	62.5	63.5	61.9	62.1	61.5	60.5	61.1	61.0
Хөдөлмөр эрхлэлтийн түвшин, %	55.7	58.3	57.0	57.2	56.9	54.5	55.8	56.3
Ажилгүйдлийн түвшин, %	7.7	8.2	7.9	7.9	7.5	10.0	8.8	7.8

Ажиллах хүчний түвшин болон оролцооны хэв маяг нь хөдөлмөр эрхлэх боломжууд болон орлогын эрэлт хэрэгцээнээс шалтгаалдаг хэдий ч хүн ам зүйн ангилал хооронд ялгаатай байх талтай. Жишээлбэл, эмэгтэйчүүдийн ажиллах хүчний оролцооны түвшин бүх талаараа буюу насны бүлэг, гэр бүлийн байдал, боловсролын түвшингийн хувьд эрэгтэйчүүдийнхээс их ялгаатай байдаг. Түүнчлэн хот, хөдөөгийн хүн амын оролцооны түвшин ч гэсэн их зөрүүтэй байдаг байна.

12.1.1 АХОТ-ний динамик харьцуулалт, хүйс, насны бүлэг, бүс нутгаар

Ажиллах хүчний оролцооны түвшин 2012 онд хамгийн өндөр (63.5%), 2016 онд хамгийн бага (60.5%) хувьтай байсан бөгөөд 0.2-1.6 пунктны өсөлт, бууралттай хэлбэлзэж байна. Хүйсийн хувьд эрэгтэйчүүдийн АХОТ 2018 онд 69.5 хувь болж 2017 оноос 2.0 пунктээр өссөн байгаа бол эмэгтэйчүүдийн АХОТ өмнөх оноос 1.8 пунктээр буурч 53.4 хувь болжээ.

Зураг 12.1. Ажиллах хүчний оролцооны түвшин, хүйсээр

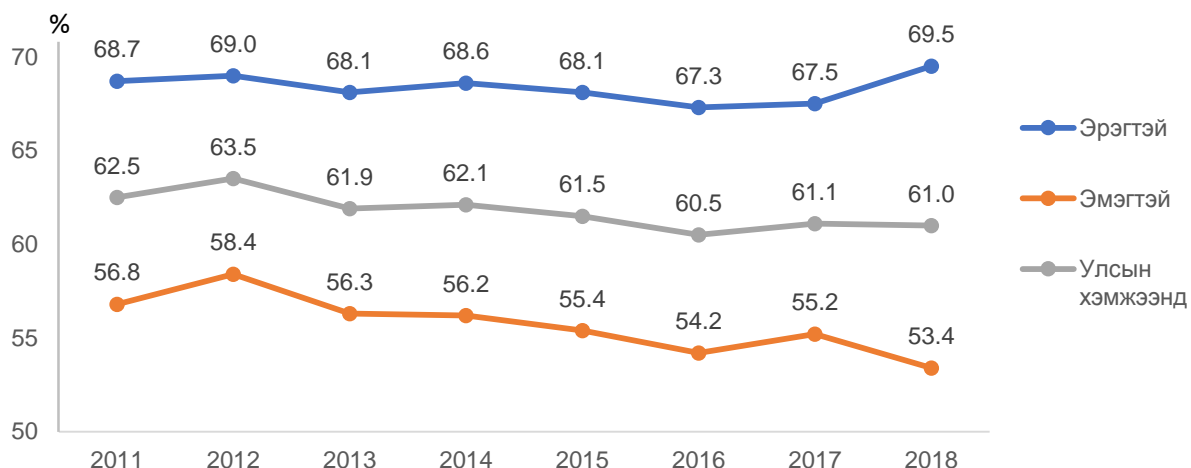

Судалгааны сүүлийн 8 жилийн үр дүнгээс харахад эрэгтэйчүүд, эмэгтэйчүүдийн ажиллах хүчний оролцооны түвшин дунджаар 12.0 /10.6-13.1/ пунктийн зөрүүтэй байсан бол 2018 онд энэ зөрүү 16.1 пункт болж өсчээ.

Зураг 12.2. Ажиллах хүчний оролцооны түвшин, байршлаар

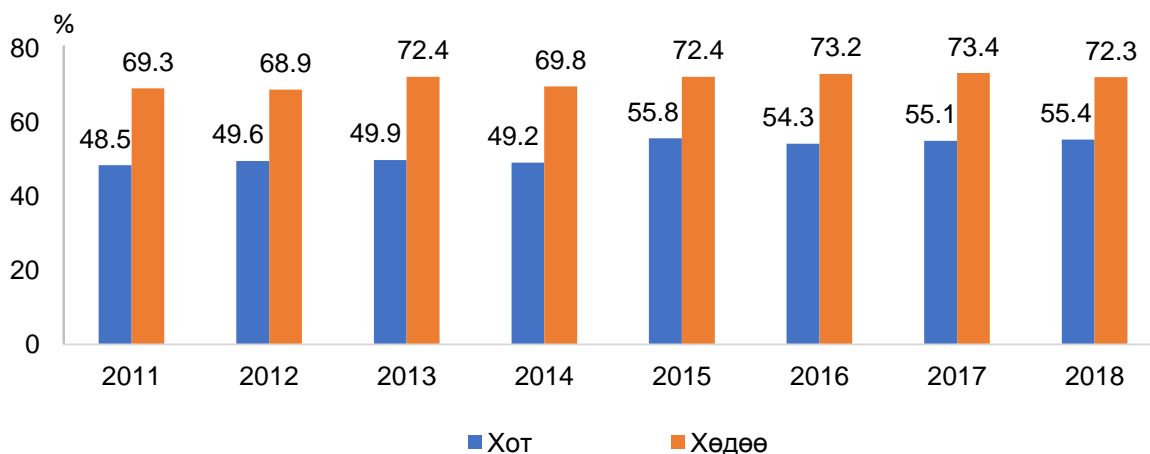

АХОТ–г байршлаар нь авч үзэхэд хот, суурин газарт 48.5-55.8 хувьтай, хөдөөд үүнээс харьцангуй өндөр 68.9-73.4 хувьтай байгаа нь хот, суурин газарт сургуульд хамрагдалтын түвшин хөдөө орон нутгийнхнаас өндөр, мөн манай орны эдийн засагт голлох үүргийг гүйцэтгэж буй малчид өндөр хувийг эзлээд байгаа нь (2018 онд таван хүний нэг нь малчин) нөлөөлсөн байх талтай.

Залуучуудын (15-24 нас) АХОТ нь тухайн оронд боловсролын боломжууд хэр элбэг байгааг илтгэдэг бол ахимаг насныхны (55-64 нас эсхүл 65-аас дээш нас) АХОТ нь ахмад ажилтнуудын тэтгэвэрт гарах хандлага, тэтгэвэрийн насны хүмүүст зориулсан нийгмийн хамгааллын сүлжээ байгаа эсэхийг илэрхийлдэг.

Зураг 12.3. 15-24 насны залуучуудын ажиллах хүчний оролцооны түвшин

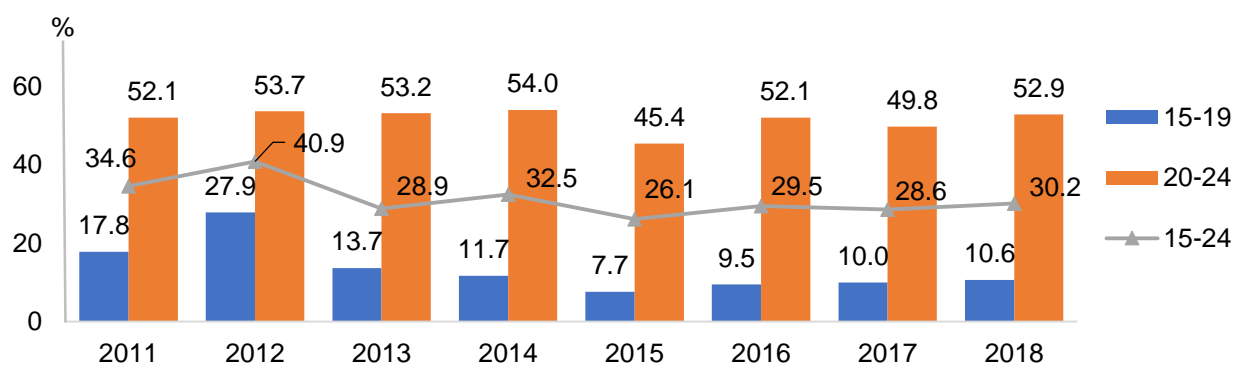

Залуучуудын буюу 15-24 насны хүн амын АХОТ 2011 онд 34.6 хувь байсан бол 2018 онд 30.2 хувь болж 4.4 пунктээр буурсан бол 2017 оноос 1.6 пунктээр өсчээ. 20-24 насны хувьд 52.1 хувиас 52.9 хувьд хүрч 0.8 пунктээр өсч, 15-19 насныхны хувьд 17.8 хувиас 10.6 хувьд хүрч 7.2 пунктээр буурсан байна.

Монгол Улсын Засгийн газраас 2012 оныг “Хөдөлмөр эрхлэлтийг дэмжих жил” болгосонтой холбогдуулан нилээдгүй төсөл, хөтөлбөр хэрэгжүүлсний дотор оюутан, залуучуудыг цагийн ажлаар хангах, байнгын ажлын байртай болгох зорилгоор “Залуучуудын хөдөлмөр эрхлэлтийг дэмжих дэд хөтөлбөр”-ийн хүрээнд залуучуудын бичил бизнесийг дэмжих болон оюутан, залуучуудыг цагийн болон байнгын ажлын байраар хангах ажил бодлого хэрэгжүүлсэн нь 2012 онд 15-19 насны залуучуудын ажиллах хүчний оролцооны түвшин өндөр гарахад нөлөөлжээ.

Зураг 12.4. Ахмад настны (55-аас дээш) ажиллах хүчний оролцооны түвшин

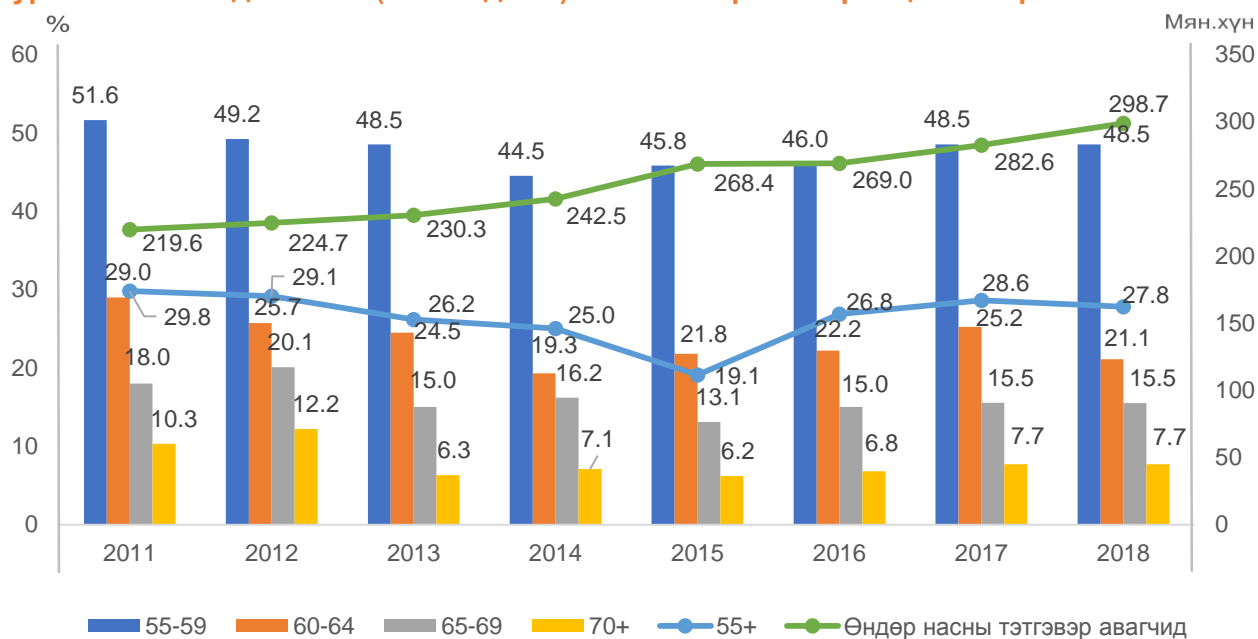

Ахмад настны буюу 55, түүнээс дээш насны хүмүүсийн АХОТ 2011 оноос 2015 он хүртэл аажмаар буурсанч сүүлийн 3 жилд өсч 2018 онд 27.8% хүрсэн байна. Мөн өндөр настны тэтгэвэр авагчид сүүлийн жилүүдэд өсөх хандлага ажиглагдаж байна.

12.1.2 АХОТ, боловсролын түвшин болон гэрлэлтийн байдлаар

Сүүлийн 8 жилийн техникийн болон мэргэжлийн боловсрол, түүнээс дээш боловсролтой хүн амын АХОТ улсын дунджаас өндөр байгаа бол тодорхой хэмжээний боловсрол эзэмшээгүй буюу бүрэн дунд, түүнээс бага боловсролтой хүн амын хувьд АХОТ нь улсын дундажаас доогуур байна.

Зураг 12.5. Ажиллах хүчний оролцооны түвшин, боловсролын түвшнээр

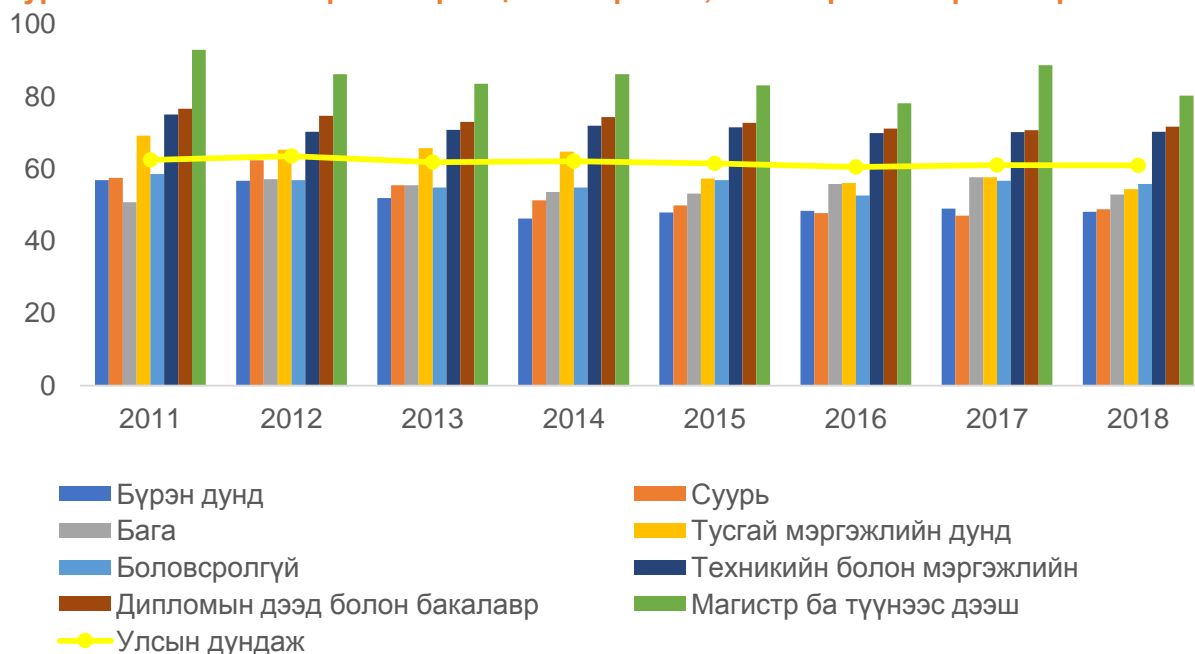

Эмэгтэйчүүдийн АХОТ сүүлийн 8 жилийн байдлаар аажмаар буурсан бол гэр бүл цуцалсан эмэгтэйчүүдийн АХОТ 2013 онд хамгийн өндөр түвшинд (75.4%) хүрсэн бол 2018 онд 70.0% болжээ.

Хүснэгт 12.2. Эмэгтэйчүүдийн ажиллах хүчний оролцооны түвшин, гэрлэлтийн байдлаар

Үзүүлэлтүүд	2011	2012	2013	2014	2015	2016	2017	2018
Огт гэрлээгүй	40.6	46.7	41.6	40.1	34.5	35.1	35.0	34.6
Гэрлэсэн:								
- Батлуулсан	76.9	75.6	75.1	75.2	67.8	65.5	68.1	65.4
- Батлуулаагүй	72.1	69.4	66.3	68.1	58.9	57.3	51.1	58.2
Тусгаарласан	76.2	72.9	69.0	75.4	74.1	69.7	62.3	61.1
Цуцалсан	69.9	69.7	75.4	69.7	70.4	66.8	69.2	70.0
Бэлбэсэн	36.6	35.7	32.2	32.6	30.7	31.3	31.3	29.9
Бүгд	62.5	63.5	61.9	62.1	55.4	54.2	55.2	53.4

12.2 АЖИЛЛАГЧИД

Ажиллах хүчний судалгааны 2018 оны үр дүнгээрх 15 ба түүнээс дээш насны ажиллагчидыг 2017 онтой харьцуулахад 1.2 хувиар өсөж, 1253.0 мянгад хүрчээ. Ажиллагчдыг хот, хөдөөгөөр 2017 онтой харьцуулж авч үзэхэд хот суурин газарт ажиллагчид 2018 онд 746.7 мянгад хүрч 1.8 хувиар, хөдөө орон нутагт ажиллагчид 506.3 мянгад хүрч 0.3 хувиар өссөн байна.

Зураг 12.6. Ажиллагчид, байршлаар, дүнд эзлэх хувиар

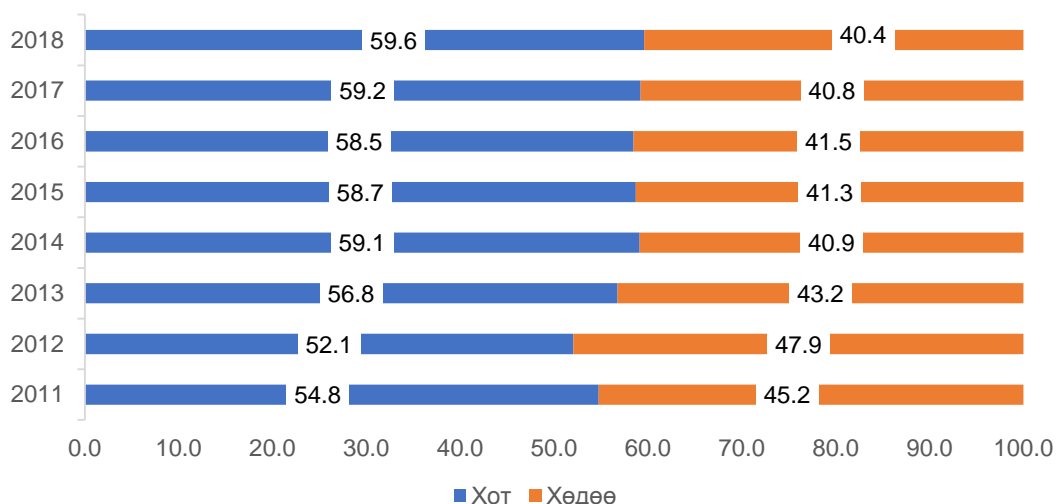

Ажиллагчдыг хөдөлмөр эрхлэлтийн статусаар авч үзэхэд 2018 онд өмнөх оноос өрхийн үйлдвэрлэл, үйлчилгээнд цалин хөлсгүй оролцогч 7.7(20.4%) мянгаар өссөн, ажил олгогчид 6.3(51.8%) мянгаар өссөн бол мал аж ахуй эрхлэгч 26.2(8.1%) мянгаар буурсан нь хамгийн өндөр өөрчлөлттэй байна.

Зураг 12.7. Ажиллагчид, хөдөлмөр эрхлэлтийн статусаар, дүнд эзлэх хувиар

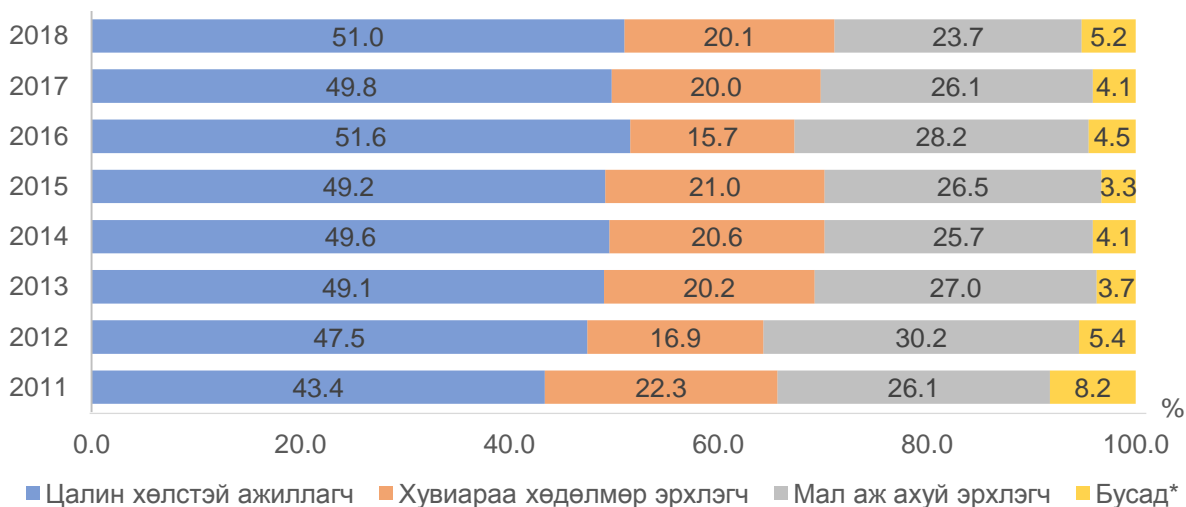

*-Нөхөрлөл Хоршооны гишүүдийг энэ ангилалд оруулан тооцсон

2018 оны байдлаар үйлдвэрлэлийн салбарт ажиллагчдын эзлэх хувь 2017 оноос 20.3(8.5%), үйлчилгээний салбарт ажиллагчид 16.8(2.6%) мянгаар өссөн байна. Харин хөдөө аж ахуйн салбарт ажиллагчдын эзлэх хувь 2017 оноос 22.3(6.3%) мянгаар буурчээ.

Зураг 12.8. Ажиллагчид, эдийн засгийн үйл ажиллагааны үндсэн салбараар, хувиар

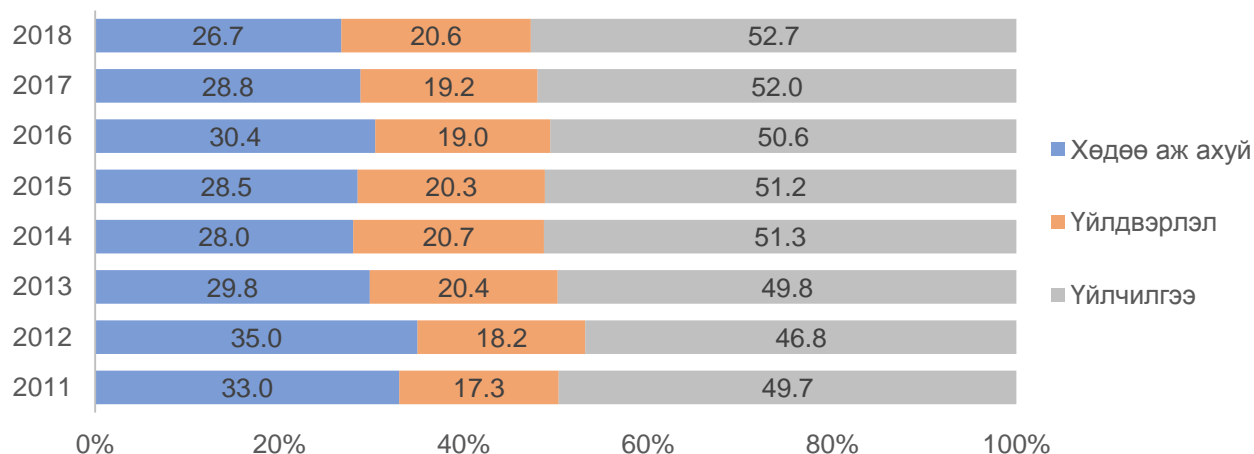

12.3 АЖИЛГҮЙ ИРГЭД

2018 оны судалгааны дүнгээр ажилгүйдлийн түвшин 7.8 хувьд хүрсэн нь өмнөх оноос 1.0 пунктээр буурсан. Уг бууралтад ажиллагчдын тоо өмнөх оноос 14.7 мянгаар нэмэгдсэн нь нөлөөлсөн байна.

Хүснэгт 12.3. Залуучуудын болон нийт ажилгүйдлийн түвшний харьцаа

	2011	2012	2013	2014	2015	2016	2017	2018
Нийт ажилгүйдлийн түвшин (15+)	7.7	8.2	7.9	7.9	7.5	10.0	8.8	7.8
Залуучуудын ажилгүйдлийн түвшин (15-24)	15.6	14.0	16.6	17.4	17.9	25.1	22.7	20.4
Залуучуудын болон нийт ажилгүйдлийн түвшний харьцаа	2.0	1.7	2.1	2.2	2.4	2.5	2.6	2.6

Залуучуудын болон үндэсний ажилгүйдлийн түвшинг харьцуулсан байдлаар *Зураг 12.9*-д үзүүлэв. Босоо тэнхлэгт залуучуудын ажилгүйдлийн түвшин (15-24 насныхан), хэвтээ тэнхлэгт нийт хүн амын ажилгүйдлийн түвшин (15 ба түүнээс дээш насны)-г харуулав. Саарал талбай нь залуучуудын ажилгүйдлийн түвшин нь үндэсний ажилгүйдлийн түвшингээс бага харин цэнхэр талбай нь залуучуудын ажилгүйдлийн түвшин нь үндэсний ажилгүйдлийн түвшингээс их боловч 2 дахин их биш байгааг харуулна. Харин шар талбай нь залуучуудын ажилгүйдлийн түвшин нь үндэсний ажилгүйдлийн түвшингээс өндөр буюу 2-3 дахин их, улаан талбай нь залуучуудын

ажилгүйдлийн түвшин нь үндэсний ажилгүйдлийн түвшингээс 3-аас дээш дахин их буюу тухайн улсын залуучуудын ажилгүйдэл хүнд байгаа харуулдаг.

Зураг 12.9. Үндэсний болон залуучуудын ажилгүйдлийн түвшний харьцаа, хувиар

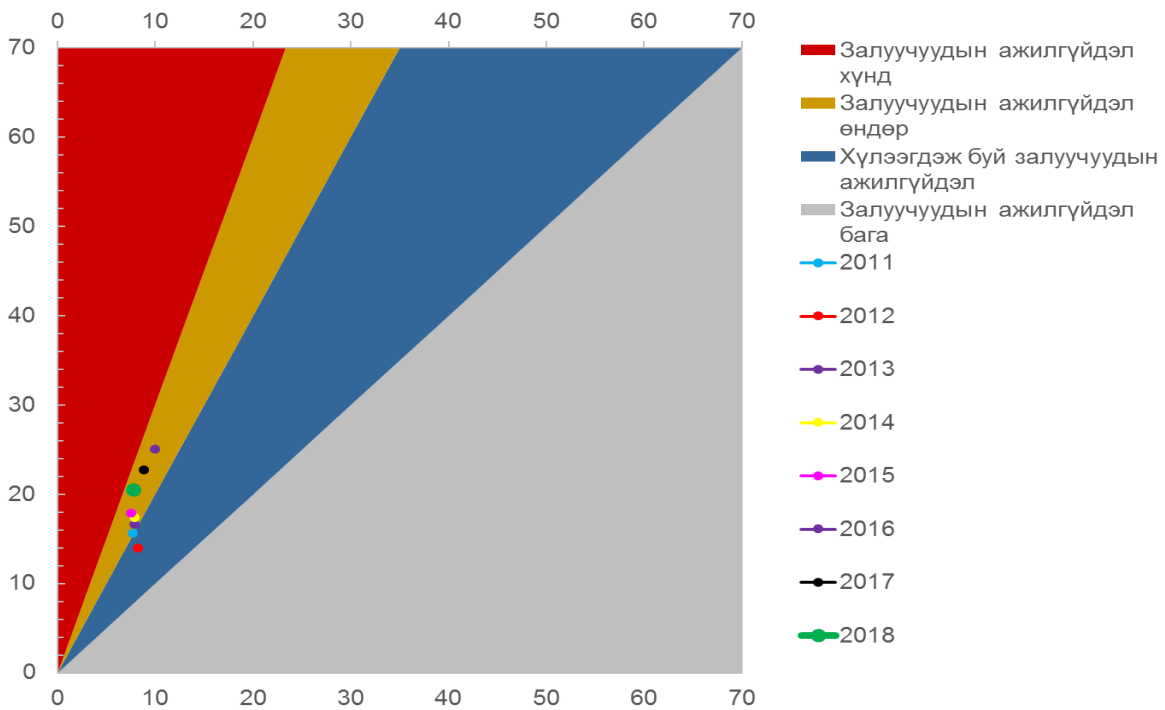

2012 онд залуучуудын ажилгүйдлийн түвшин үндэсний ажилгүйдлийн түвшингээс их боловч 2 дахин их биш байна. Бусад онуудад залуучуудын ажилгүйдэл өндөр буюу 2-3 дахин их байна.

Зураг 12.10. Ажилгүйдлийн түвшин, хүйсээр

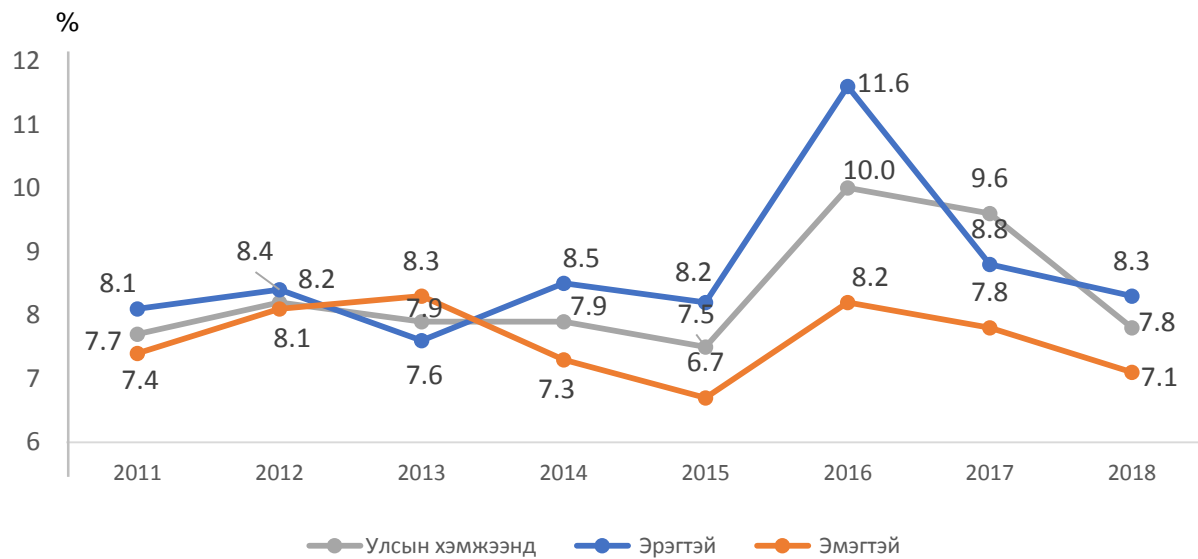

Сүүлийн 8 жилд 2013 оноос бусад онуудад эрэгтэйчүүдийн ажилгүйдлийн түвшин эмэгтэйчүүдийнхээс ямагт өндөр байсан байна.

Зураг 12.11. Ажилгүйдлийн түвшин, байршлаар

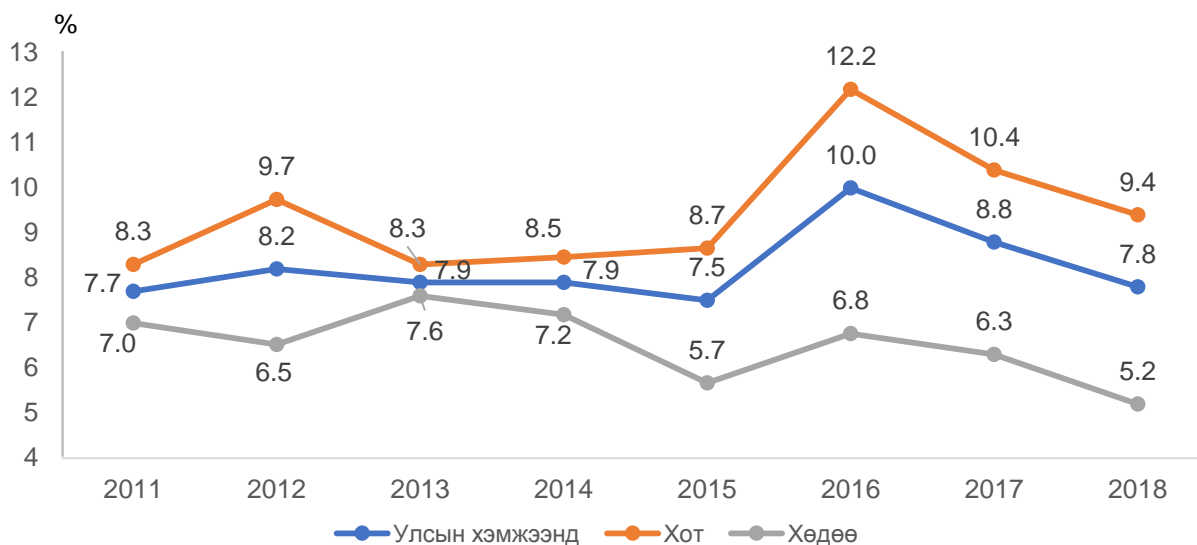

2011 онд хотод ажилгүйдлийн түвшин хөдөөгөөс 1.3 пунктээр өндөр байсан бол 2012 онд 3.2 пункт болж өсөж 2013 онд ажилгүйдлийн түвшин хотод 8.3 хувь, хөдөөд 7.6 хувь (0.7 пунктын зөрүү) болж буурч иржээ. Үүнээс хойш уг зөрүү аажмаар өсөж 2016 онд 5.4 пункт болж, ажилгүйдлийн түвшин хотод 12.2 хувьд хүрээд байсан бол 2018 онд хот, хөдөөгийн ялгаа 4.2 пункт болж хотын ажилгүйдлийн түвшин 9.4 хувьд хүрээд байна.

Урт хугацааны ажилгүйдлийн үзүүлэлт нь ажилгүйдлийн нийт хугацаа, өөрөөр хэлбэл тухайн хүний ажилгүй байгаа болон ажил хайж байгаа үеийн хугацааны талаар авч үздэг. Урт хугацааны ажилгүйдэл нь нэг жилээс илүү урт хугацаагаар ажил эрхлээгүй буюу урт хугацааны ажилгүйдэл, өөр бусад хугацаанд хамаарах ажилгүйдэл гэсэн хоёр үзүүлэлтээс бүрдэнэ. Энэхүү үзүүлэлт нь хөдөлмөрийн зах зээл дээр хүндрэл, бэрхшээлтэй тулгарч буй бүлэг хүмүүсийн талаарх мэдээлэл болж өгдөг.

Зураг 12.12. Ажилгүй иргэд, ажил хийх боломжтой байсан хугацаагаар, хувиар

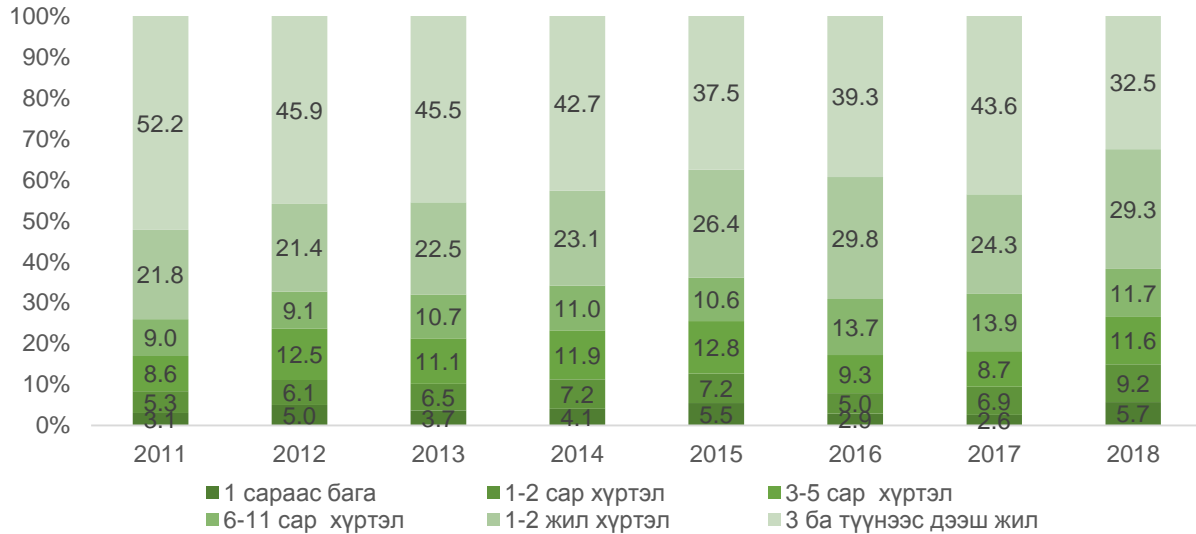

Сүүлийн жилүүдэд урт хугацаанд (12, түүнээс дээш сараар) хөдөлмөр эрхлээгүй ажилгүй иргэдийн дүнд эзлэх хувь нь буурсан хандлагтай байна. Өөрөөр хэлбэл, 2011 онд нийт ажилгүй иргэдэд урт хугацаанд ажилгүй байгаа иргэд 64.4(74.1%) мянгыг эзлэж байсан бол тоон үзүүлэлтээр өсч, дүнд эзлэх хувь нь буурч 2018 онд энэ үзүүлэлт 65.3(61.8%) мянгад хүрсэн байна. Гэсэн хэдийч энэ үзүүлэлт нь өндөр хэвээр, анхаарах асуудлын нэг байсаар байна. Түүнчлэн 3, түүнээс дээш жилээр ажилгүй байгаа иргэд өндөр хувийг эзэлсээр байна.

Залуучуудын хувьд урт хугацааны ажилгүйдэлд өртөх нь насанд хүрэгчдийг бодвол харьцангуй бага байна. 2011 онд урт хугацаагаар буюу 12, түүнээс дээш сараар ажилгүй байгаа залуучууд нийт ажилгүй байгаа залуучуудын 15.2(60.1%) мянгыг эзэлж байсан бол үүнээс хойш аажмаар буурч 2018 онд 11.8(44.2%) болж буурчээ.

Зураг 12.13. Ажилгүй 15-24 насны залуу иргэдийн хувь, ажил хийх боломжтой байсан хугацаагаар

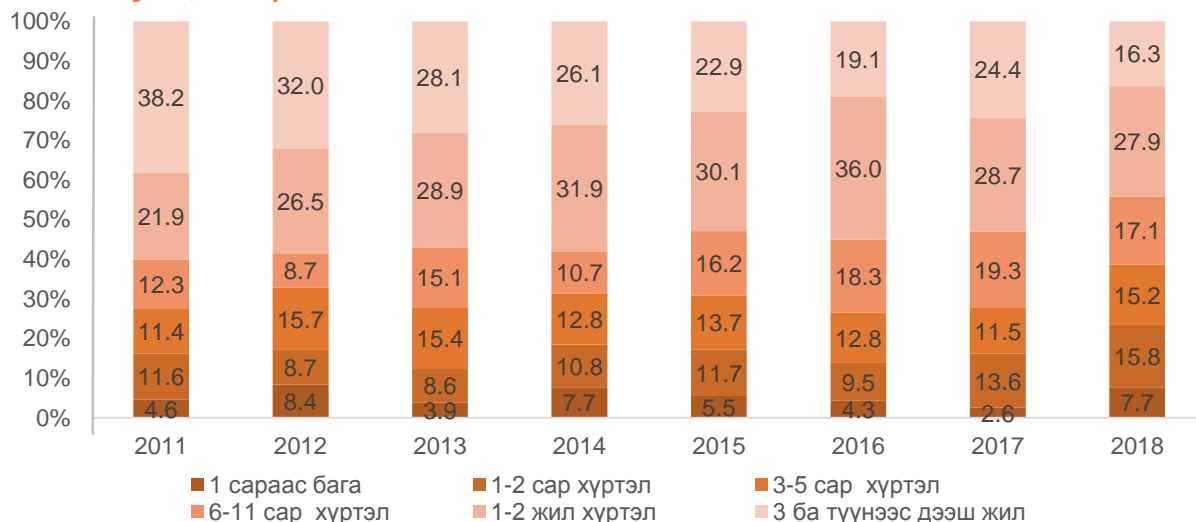

БҮЛЭГ XIII СУДАЛГААНЫ ТҮҮВЭРЛЭЛТ

Судалгаанд хамрагдсан нийт өрх

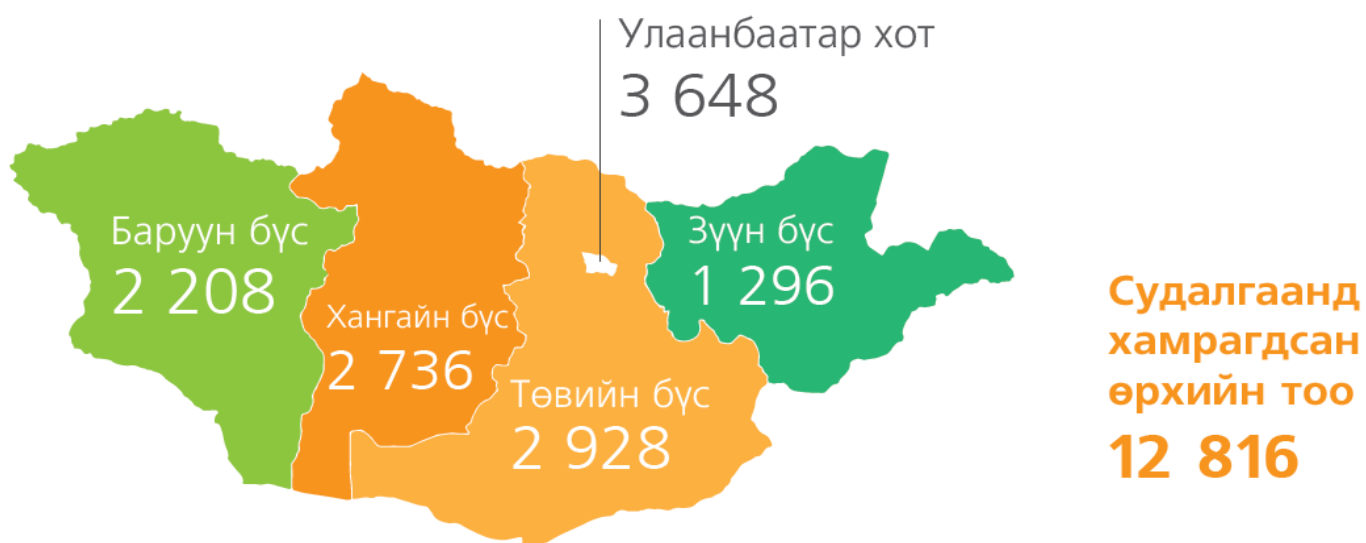

13.1 НИЙТЛЭГ ЗҮЙЛ

АХС нь өрхөд суурилсан судалгаа учир түүвэрлэлтийн нэгж нь өрх байна. Нэг орон байранд хамт амьдардаг, нэгдмэл төсөвтэй, хүнс, амьдралын наад захын бусад хэрэгцээгээ хамтран хангадаг нэг буюу хэсэг бүлэг хүмүүсийг өрх гэнэ. Өрхийн ам бүлийн тоонд тухайн өрхөд 6 сараас дээш хугацаагаар эзгүй байгаа /хугацаат цэргийн албан хаагч, оюутан сурагчид, гадаадад ажиллаж, амьдарч байгаа болон цагдан хоригдож байгаа/ иргэдийг өрхийн гишүүнд тооцохгүй.

13.2 ТҮҮВЭРЛЭЛТ

Ажиллах хүчний түүвэр судалгааны бүлэглэлтийг засаг захиргааны нэгж буюу бүх аймаг, Улаанбаатар хотын дүүргүүд байхаар хийсэн. Энэ нь бодлого боловсруулагчдад хөдөлмөрийн статистикийн түлхүүр үзүүлэлтүүд тухайлбал, ажилгүйдлийг аймаг, дүүргээр гаргаж өгөх боломжийг бүрдүүлэх юм. Энд Улаанбаатар хотын дүүрэг, хорооны бүх хэсгүүд, аймгийн түвшинд сумын нийт багууд нь ТАШН болж байгаа юм. Ажиллах хүчний түүвэр судалгаанд 12816 өрх хамрагдсан бөгөөд улирал тутам 3204 өрх шинээр түүвэрлэгдсэн болно. Судалгааны түүвэрлэлтийн хүрээ нь Монгол Улсын нийт өрх бөгөөд үүнд Хүн ам, өрхийн мэдээллийн сангийн 2016 оны жилийн тайлан, мэдээний үр дүнг ашигласан.

Түүвэрт хэдий хэмжээний нэгж /өрх/ хамрагдах нь судалгааны санхүүжилт болон түүвэр судалгааны үр дүнгийн нарийвчлалаас ихээхэн хамаарна. Судалгаанд хамрагдсан 12816 өрхөөс авсан мэдээлэл нь Монгол Улсын нийт өрхийг төлөөлөхдөө судалгааны асуулгаар цуглуулсан мэдээллийн бодит байдлын алдааны магадлал нь үндэсний хэмжээнд 5 хувиас хэтрэхгүй ба түүвэрлэлтийн загварын нөлөөний утга нь 1.5 хувиас хэтрэхгүй байхаар түүвэрлэлт хийсэн.

Бүлэглэлт:

Улаанбаатар хотын хэмжээнд дүүрэг тус бүр түүврийн бүлэг болох бөгөөд өмнө дурьдсаны дагуу хамгийн цөөн өрх, хүн амтай 2 дүүргийг нэгтгэн нэг бүлэг болгон нийт 8 бүлэг үүсгэсэн. 21 аймаг тус бүрийг нэг бүлэг хэмээн тооцож 21 бүлэг үүсгэсэн юм. Нийтдээ $21+8=29$ бүлгээс 2 үе шаттай түүвэр хийсэн.

Бүлэг 1: УБ хотын Хан-Уул дүүргийн бүх хэсгүүд

Бүлэг 2: УБ хотын Багахангай болон Багануур дүүргийн бүх хэсгүүд

.....

Бүлэг 7: УБ хотын Чингэлтэй дүүргийн бүх хэсгүүд

Бүлэг 8: УБ хотын Сонгинохайрхан дүүргийн бүх хэсгүүд

Бүлэг 9: Архангай аймгийн бүх багууд

Бүлэг 10: Баян-Өлгий аймгийн бүх багууд

Бүлэг 29: Говьсүмбэр аймгийн бүх багууд

Түүвэрлэлтийг хийхдээ 2 шатлалт түүврийн аргыг хэрэглэсэн. Эхний шатанд ТАШН, хоёр дахь шатанд түүвэрлэгдсэн анхан шатны нэгж дэх өрхийг сонгосон. Түүвэрлэлтийн эхний шатанд судалгааны нэгж /баг, хорооны хэсэг/ буюу ТАШН-ийг түүвэрлэлтийн пропорциональ магадлалт системчилсэн түүврийн аргаар бүлэг тус бүрт түүвэрлэлт хийсэн. Ийнхүү түүвэрлэлт хийхдээ албан бус хөдөлмөр эрхлэлтийн сонгогдох магадлалыг нэмэгдүүлэх зорилгоор дэд бүлэглэлтийг хийж өглөө. Хөдөө аж ахуйн бус чиглэлээр хувиараа хөдөлмөр эрхэлдэг гишүүнтэй өрхийн хувийн жинг тодорхойлогч үзүүлэлт болгон сонгож авсан.

Бүлэг доторх судалгааны бүх нэгжийг аймаг, сум, баг, хорооны хэсгийн нэрийн дагуу жагсааж, судалгааны нэгж бүрт тоологдсон өрхийн тоог тавьж түүврийн хүрээг бэлтгэсэн.

Хэмжээнд нь пропорциональ магадлалт түүврийн аргаар анхан шатны нэгжийг сонгоход ТАШН дэх хүн амын тоо M_h - г хэмжээний тодорхойлогч болгон ашигласан. Бүлэглэлт тус бүрээс хэмжээнд нь пропорциональ магадлалт системчилсэн түүврийн арга/ХПМСТА/-ыг хэрэглэсэн болно.

Түүвэрлэлтийн үйл ажиллагааг дараах байдлаар үзүүлэв.

“ h ” бүлэг доторх “ i ” ТАШН-ийн түүвэрлэгдэх магадлал дараах томъёогоор илэрхийлэгдэнэ.

$$P_h^{(i)} = \frac{a_h M_h}{M_h}$$

Үүнд:

a_h - бүлэг тус бүрээс авсан ТАШН-ийн тоо

M_h - “ i ” ТАШН-д түүврийн хүрээнд тодорхойлогдсон хүн амын тоо

$M_h = \sum M_h$ - бүлэг бүр дэх түүврийн хүрээгээр тогтоогдсон нийт хүн амын тоо

“ h ” бүлэг дэх ТАШН-үүдийг аймаг, сумын нэрийн дагуу жагсааж ТАШН-ийн түүвэрлэлтийг хийсэн ба тогтоогдсон хүн амын тоог хэмжээний үзүүлэлт M_h болгож авсан юм. “ M_h ” өсөн нэмэгдэх утгуудыг тооцоолж уг утгуудыг ТАШН тус бүрийн харалдаа тавьсан болно. Түүврийн интервал I_h -ийг дараах байдлаар тооцоолсон.

$$I_h = \frac{M_h}{a_h} - \text{хамгийн ойр бүхэл тоонд шилжүүлнэ.}$$

“ R_h ” – санамсаргүй тоо нь 0-ээс I_h хүртэлх дурын тоо байх ба үүнийг Excel программын санамсаргүй тооны функцийг тусламжтайгаар тодорхойлов. “ a_h ” тодорхойлогч тоонуудын дарааллыг өмнөх сонгогдсон тоон дээр I_{h1} –г нэмж олсон болно.

$$R_h, (R_h + I_{h1}), (R_h + 2I_{h1}), (R_h + 3I_{h1}), \dots (R_h + (j - 1)I_{h1}), (R_h + (a_h - 1)I_{h1})$$

Хоёр дахь шатанд сонгогдсон ТАШН бүрээс түүвэр олонлогийг бүрдүүлэх өрхүүдийг энгийн санамсаргүй түүврийн аргаар сонгосон. ТАШН-үүдээс ирүүлсэн өрхийн жагсаалтанд үндэслэн санамсаргүйгээр 12 өрхийг сонгож, судалгаанд хамруулсан.

Түүврийн жин

Судалгааны түүврийн жин доорх томъёоны дагуу тодорхойлогдоно.

1. Дэд түүвэрлэлт тус бүр дэх түүврийн анхан шатны жин тооцох томъёо

$$M_{srij} = \frac{P_s \times H_{srij}}{n_s \times p_{sri} \times h_{srij}}$$

2. Дэд түүвэрлэлтийг нэгтгэсэн түүврийн анхан шатны нэгжийн жин тооцох томъёо

$$M_{sij} = \frac{1}{2} \times \frac{P_s \times H_{srij}}{n_s \times p_{sri} \times h_{srij}}$$

3. t – р улирлын жин тооцох томъёо

$$M_{tsij} = \frac{1}{2} \times \frac{P_s \times H_{srij}}{n_{tsr} \times p_{sri} \times h_{srij}}$$

Энд P, p, n, H & h -ийн утгууд:

- P – тухайн бүлгийн хэмжээ буюу бүлгийн нийт хүн амын тоо
- p – тухайн анхан шатны нэгж дэх нийт хүн амын тоо
- n – тухайн дэд түүвэрлэлтээр тоологдох түүврийн анхан шатны нэгжийн тоо
- H – тухайн бүлгийн анхан шатны нэгжийн дэд түүвэрлэлт дэх нийт өрхийн тоо
- h – тухайн бүлгийн анхан шатны нэгжийн дэд түүвэрлэлт дэх түүвэрлэгдэх өрхийн тоо

Вариация болон стандарт алдааны тооцоо

Судалгааны үр дүнгийн нарийвчлал, төлөөлөх чадварыг гаргах нь тооцооны зайлшгүй хэсэг юм.

Тухайн сонгож авсан “ y ” үзүүлэлтийн вариацийг тооцох томъёо:

$$var(y) = \sum_h \left[(1 - f_h) \left(\frac{a_h}{a_h - 1} \right) \sum_i \left(y_{hi}^2 - \frac{y_h^2}{a_h} \right) \right]$$

Энд:

- f_h – “ h ” бүлгийн түүврийн хувь
- a_h – “ h ” бүлгээс түүвэрлэсэн ТАШН-ийн тоо
- y_{hi} – “ h ” бүлгийн “ i ” тооллогын нэгжийн “ y ” үзүүлэлтийн утга

Судалгааны үр дүнгийн стандарт алдааны утга нь түүвэр хийснээс шалтгаалан ерөнхий олонлогийн бодит утга буюу параметрээс түүврийн утга хэр зэрэг хэлбэлзэж байгааг үзүүлнэ. Стандарт алдаа ($se(y)$)-г түүврийн үндсэн дээр

$se(y) = var(y)^{1/2}$ гэсэн томъёогоор тооцно.

Харьцангуй стандарт алдаа буюу вариацийн коэффициент нь cv , түүврийн тооцооны утгын харьцангуй вариацийн утгыг илэрхийлэх ба өөрөөр хэлбэл түүврийн алдаа нь тооцооны утгатайгаа харьцуулахад ямархуу далайцтай байна гэдгийг үзүүлнэ. Вариацийн коэффициентийг дараах аргаар тооцно.

$$cv(y) = se(y)/y$$

Дундаж харьцаа гэх мэт үзүүлэлтийн тооцооны утгын далайц, хэмжих нэгж нь өөр өөр байдгаас хамааран тухайн судлагдаж байгаа үзүүлэлтийн талаар хийгдсэн янз бүрийн судалгааны үр дүнгийн стандарт алдаануудыг шууд харьцуулах боломж олгодог. Түүврийн хэмжээ болон түүврийн арга нь түүврийн алдаа хэр зэрэг их, бага байхыг тодорхойлох бөгөөд зарим үзүүлэлтийн хувьд түүврийн алдаа өндөр байх боломжтой учир эдгээр тоог ашиглахдаа анхааралтай байх хэрэгтэй.

13.3 ТҮҮВРИЙН АЛДАА

Түүвэр судалгаа хийгдэж байгаатай уялдан дараах 2 төрлийн алдаа гарч байдаг.

Үүнд:

- 1) Түүврийн алдаа;
- 2) Түүвэрлэлтийн бус алдаа;

Түүвэрлэлтийн бус алдаа нь тоон мэдээллийг цуглуулах, боловсруулах, тархаах үйл явцын үед гардаг. Энэхүү алдаанд судалгааны бэлтгэл үе шат, мэдээлэл цуглуулах үед хийсэн судлаач, мэдээллэгчийн санамсаргүй болон санаатай хийсэн алдаа, боловсруулалтын шатанд гарсан алдааг хамруулан авч үздэг. Түүвэрлэлтийн

бус алдаа нь гарсаар байдаг бөгөөд судалгааг явуулах бүхий л үе шатанд багасгах арга хэмжээг авдаг. Нөгөөтэйгүүр түүвэрлэлтийн бус алдааг статистикийн аргаар тооцоолох боломж хомс байдаг. Харин түүврийн алдааг статистикийн аргаар тооцоолдог.

Нийт олонлогоос түүвэрлэн авсан ажиглалт дээр тулгуурлан үр дүнг тооцдогоос улбаалан түүврийн алдаа гардаг. Түүврийн алдаа тухайн судалгааг хийхэд ашигласан түүврийн төрөл болон түүврийн хэмжээнээс хамаарна. Энэхүү алдааг боломжит бага түвшинд байлгах үүднээс түүврийн загвар болон түүврийн хэмжээг сонгосон.

Улсын хэмжээнд тодорхойлогдсон түүврийн анхан шатны нэгжээс судалгаа авч үр дүнг тооцсонтой холбоотойгоор судалгааны үр дүн бодит утгаас ямар хэмжээний хэлбэлзэлтэй байгааг түүвэрлэлтийн алдаа илэрхийлнэ. Түүврийн загвар болон түүврийн хэмжээнд тулгуурлан алдааг тооцсон бөгөөд зарим нэг үзүүлэлтийн алдааны хязгаар өндөр байх нь түүврийн загварыг сонгох үе шатанд харагдаж байсан.

Судалгааны түүвэрлэлтийн алдааг дараах үзүүлэлтийн тусламжтайгаар тооцоолсон бөгөөд түүврийн алдааг илэрхийлэх гол үзүүлэлт нь вариацийн коэффициент болно.

- Ерөнхийн олонлогийн үзүүлэлтийн тооцооны утга
- Стандарт алдаа
- Вариацийн коэффициент
- 95 хувийн итгэмжлэгдэх интервал
- Тооцоо хийхэд ашиглагдсан ажиглалтын тоо

Түүвэрлэлтийн алдааг судалгааны үндсэн үзүүлэлтүүдийн хувьд улсын түвшин, хот, хөдөө, хүйс, бүс нутаг, аймгийн хэмжээнд гэсэн ангиллаар тооцсон.

Ажиллах хүч

	Тооцооны утга	Ажиглалтын тоо	Стандарт алдаа	95% итгэмжлэгдэх магадлал		Вариацийн коэффициент
				Доод	Дээд	
НИЙТ	1 358 635	19 224	149.4	1 358 337	1 358 934	0.8
БАЙРШИЛ						
Хот	824 366	9 573	99.2	824 168	824 564	1.0
Хөдөө	534 269	9 651	95.2	534 079	534 460	1.0
ХҮЙС						
Эрэгтэй	730 590	10 255	92.4	730 405	730 775	0.9
Эмэгтэй	628 045	8 969	83.2	627 879	628 212	0.9
БҮС						
Баруун	193 754	3 826	61.7	193 631	193 878	1.6
Хангай	280 691	4 296	66.9	280 557	280 825	1.6
Төв	234 187	4 422	67.4	234 052	234 322	1.5
Зүүн	94 656	1 788	49.3	94 558	94 755	2.8
Улаанбаатар	555 347	4 892	64.8	555 217	555 476	1.3
АЙМАГ						
Архангай	46 267	842	23.4	46 220	46 314	2.8
Баян-Өлгий	55 772	898	22.2	55 728	55 817	2.5
Баянхонгор	44 734	736	30.3	44 673	44 795	4.1
Булган	29 481	653	22.1	29 436	29 525	3.4
Говь-Алтай	28 626	669	31.1	28 563	28 688	4.6
Дорноговь	31 336	660	23.1	31 290	31 383	3.5
Дорнод	32 190	553	24.6	32 141	32 239	4.5
Дундговь	24 547	813	23.4	24 500	24 593	2.9
Завхан	33 295	746	25.7	33 244	33 347	3.4
Өвөрхангай	59 034	837	27.3	58 979	59 088	3.3
Өмнөговь	32 020	617	18.7	31 983	32 058	3.0
Сүхбаатар	29 282	710	22.7	29 237	29 328	3.2
Сэлэнгэ	48 597	704	20.6	48 556	48 638	2.9
Төв	50 992	822	21.1	50 950	51 034	2.6
Увс	36 435	752	22.1	36 391	36 479	2.9
Ховд	39 626	761	17.1	39 592	39 660	2.2
Хөвсгөл	61 137	600	28.7	61 080	61 195	4.8
Хэнтий	33 184	525	28.2	33 128	33 240	5.4
Дархан-Уул	39 223	506	25.3	39 172	39 273	5.0
Улаанбаатар	555 347	4 892	64.8	555 217	555 476	1.3
Орхон	40 039	628	20.1	39 998	40 079	3.2
Говьсүмбэр	7 472	300	19.1	7 434	7 510	6.4

Ажиллагчид

	Тооцооны утга	Ажиглалтын тоо	Стандарт алдаа	95% итгэмжлэгдэх магадлал		Вариацийн коэффициент
				Доод	Дээд	
НИЙТ	1 253 023	17 718	152.3	1 252 718	1 253 327	0.9
БАЙРШИЛ						
Хот	746 679	8 563	92.2	746 495	746 864	1.1
Хөдөө	506 343	9 155	99.1	506 145	506 542	1.1
ХҮЙС						
Эрэгтэй	669 643	9 408	94.8	669 453	669 832	1.0
Эмэгтэй	583 380	8 310	81.3	583 218	583 543	1.0
БҮС						
Баруун	176 523	3 504	61.5	176 400	176 646	1.8
Хангай	260 671	3 991	73.6	260 524	260 818	1.8
Төв	216 377	4 105	72.1	216 232	216 521	1.8
Зүүн	86 398	1 635	50.6	86 297	86 499	3.1
Улаанбаатар	513 054	4 483	61.1	512 931	513 176	1.4
АЙМАГ						
Архангай	43 859	798	28.7	43 802	43 916	3.6
Баян-Өлгий	48 758	784	26.4	48 705	48 811	3.4
Баянхонгор	41 457	684	32.0	41 393	41 521	4.7
Булган	27 304	606	23.4	27 257	27 351	3.9
Говь-Алтай	26 896	629	31.7	26 832	26 959	5.0
Дорноговь	29 679	625	22.7	29 633	29 724	3.6
Дорнод	30 154	518	26.3	30 101	30 206	5.1
Дундговь	23 328	773	24.7	23 278	23 377	3.2
Завхан	31 868	715	26.7	31 815	31 921	3.7
Өвөрхангай	55 881	792	30.9	55 819	55 943	3.9
Өмнөговь	29 680	572	19.8	29 641	29 720	3.5
Сүхбаатар	26 798	650	22.4	26 754	26 843	3.4
Сэлэнгэ	45 880	664	19.3	45 842	45 919	2.9
Төв	49 685	801	21.9	49 642	49 729	2.7
Увс	32 712	677	27.4	32 657	32 767	4.0
Ховд	36 289	699	16.6	36 256	36 323	2.4
Хөвсгөл	57 235	563	32.1	57 171	57 299	5.7
Хэнтий	29 446	467	30.3	29 385	29 507	6.5
Дархан-Уул	31 527	405	20.8	31 485	31 568	5.1
Улаанбаатар	513 054	4 483	61.1	512 931	513 176	1.4
Орхон	34 935	548	18.8	34 897	34 973	3.4
Говьсүмбэр	6 597	265	18.0	6 561	6 633	6.8

Ажилгүй иргэд

	Тооцооны утга	Ажиглалтын тоо	Стандарт алдаа	95% итгэмжлэгдэх магадлал		Вариацийн коэффициент
				Доод	Дээд	
НИЙТ	105 613	1 506	43.4	105 526	105 700	2.9
БАЙРШИЛ						
Хот	77 687	1 010	36.8	77 613	77 760	3.6
Хөдөө	27 926	496	22.1	27 882	27 970	4.5
ХҮЙС						
Эрэгтэй	60 948	847	24.6	60 898	60 997	2.9
Эмэгтэй	44 665	659	19.6	44 626	44 704	3.0
БҮС						
Баруун	17 231	322	12.9	17 205	17 257	4.0
Хангай	20 020	305	12.3	19 995	20 044	4.0
Төв	17 810	317	10.4	17 789	17 831	3.3
Зүүн	8 258	153	6.8	8 245	8 272	4.4
Улаанбаатар	42 293	409	11.4	42 270	42 316	2.8
АЙМАГ						
Архангай	2 408	44	4.4	2 399	2 417	10.1
Баян-Өлгий	7 014	114	10.6	6 993	7 035	9.3
Баянхонгор	3 277	52	7.7	3 261	3 292	14.8
Булган	2 177	47	3.7	2 169	2 184	7.9
Говь-Алтай	1 730	40	3.1	1 724	1 736	7.7
Дорноговь	1 658	35	1.8	1 654	1 661	5.0
Дорнод	2 036	35	3.0	2 030	2 042	8.6
Дундговь	1 219	40	2.8	1 214	1 225	6.9
Завхан	1 427	31	1.6	1 424	1 431	5.3
Өвөрхангай	3 152	45	2.9	3 146	3 158	6.5
Өмнөговь	2 340	45	3.3	2 333	2 346	7.3
Сүхбаатар	2 484	60	3.8	2 476	2 491	6.3
Сэлэнгэ	2 716	40	3.1	2 710	2 723	7.9
Төв	1 307	21	1.4	1 304	1 310	6.5
Увс	3 723	75	6.5	3 710	3 736	8.7
Ховд	3 337	62	4.1	3 329	3 345	6.5
Хөвсгөл	3 903	37	5.9	3 891	3 914	16.0
Хэнтий	3 738	58	4.8	3 728	3 748	8.2
Дархан-Уул	7 696	101	8.5	7 679	7 713	8.4
Улаанбаатар	42 293	409	11.4	42 270	42 316	2.8
Орхон	5 104	80	6.5	5 091	5 117	8.1
Говьсүмбэр	875	35	4.8	865	884	13.6

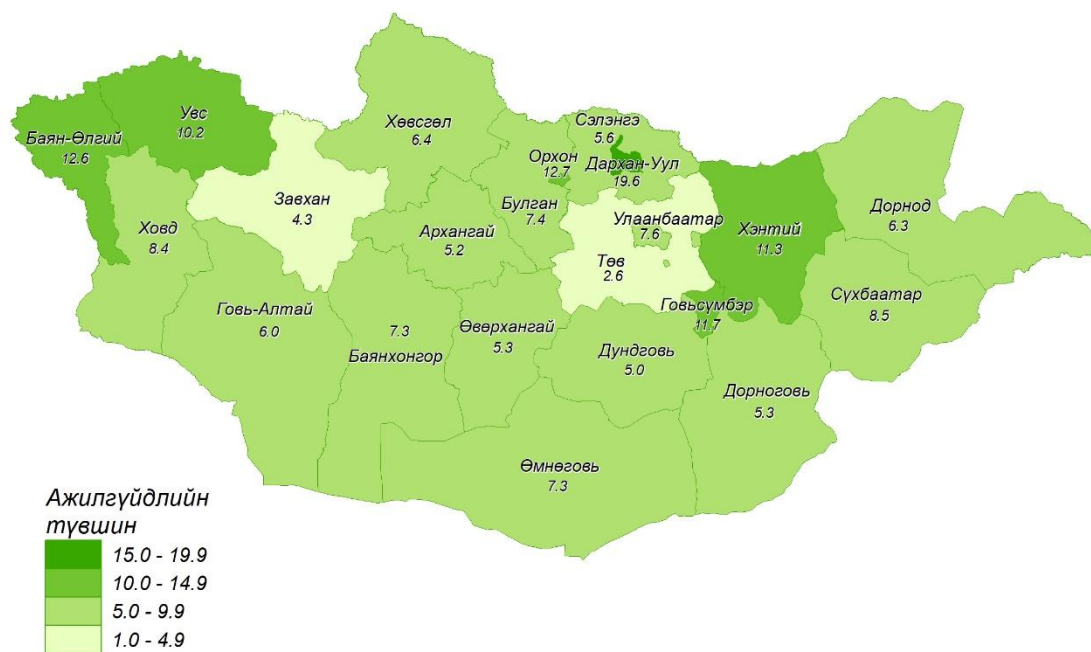
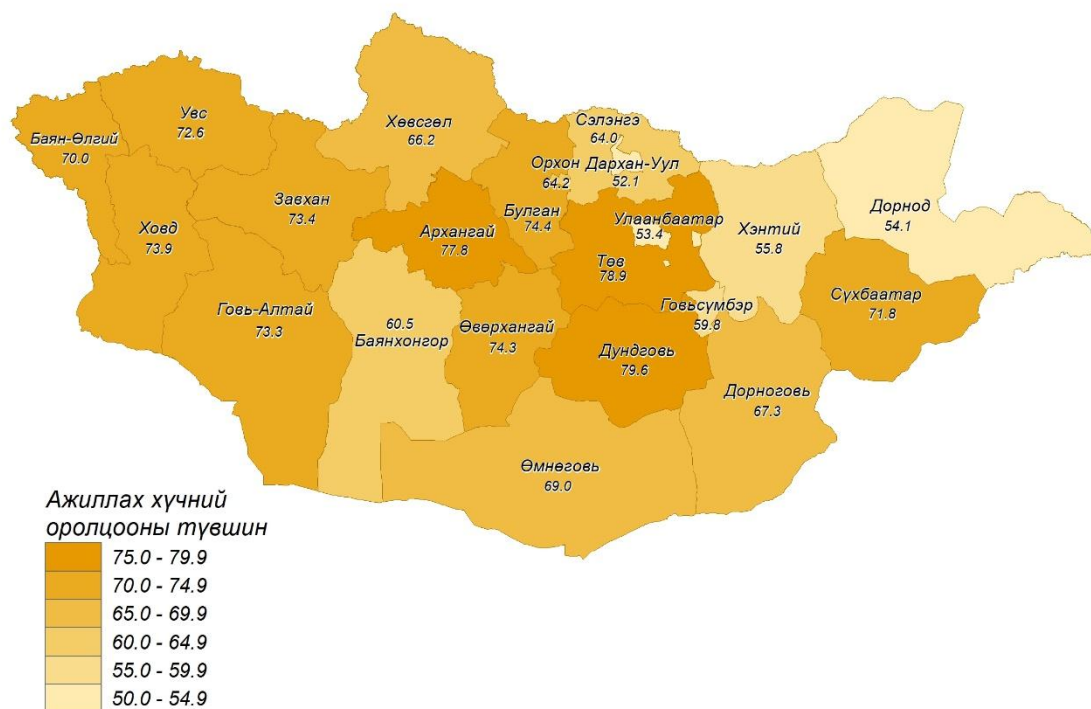

ХАВСРАЛТ ХҮСНЭГТҮҮД

Хүснэгт 1. Ажил эрхэлдэг хүнтэй өрх, өрхийн ам бүл, өрхөд ажил эрхэлж байгаа хүнээр

Өрхийн ам бүл	Ажил эрхэлдэг иргэнтэй өрх	Үүнээс:				Ажиллагчид
		ажил эрхэлдэг 1 хүнтэй өрх	ажил эрхэлдэг 2 хүнтэй өрх	ажил эрхэлдэг 3 хүнтэй өрх	ажил эрхэлдэг 4 түүнээс дээш хүнтэй өрх	
1	53 087	100.0	-	-	-	53 087
2	116 186	52.8	47.2	-	-	171 051
3	150 666	44.1	47.4	8.5	-	247 604
4	199 915	36.7	54.2	7.6	1.4	347 338
5	136 757	33.1	54.8	9.6	2.5	248 655
6	62 205	33.5	47.2	12.7	6.7	121 120
7	18 971	31.5	43.0	17.5	8.0	39 106
8+	11 693	27.4	42.7	20.3	9.5	25 061
Дүн	749 480	44.0	47.0	7.3	1.7	1253 023

Хүснэгт 2. Ажил эрхэлдэг хүнтэй өрх, өрхийн ам бүл, өрхөд ажил эрхэлж байгаа хүнээр

Өрхийн ам бүл	Ажилгүй иргэнтэй өрх	Үүнээс:				Ажилгүй иргэд
		Ажилгүй 1 хүнтэй өрх	Ажилгүй 2 хүнтэй өрх	Ажилгүй 3 хүнтэй өрх	Ажилгүй 4 түүнээс дээш хүнтэй өрх	
1	3 606	100.0	0.0	0.0	0.0	3 606
2	9 924	95.2	4.8	0.0	0.0	10 400
3	18 298	88.6	10.7	0.7	0.0	20 504
4	26 450	91.2	8.1	0.6	0.1	28 977
5	17 825	86.1	13.2	0.7	0.0	20 419
6	9 411	75.0	20.7	4.3	0.0	12 176
7	3 716	69.3	27.0	2.6	1.2	5 039
8+	3 322	74.1	16.7	9.3	0.0	4 491
Дүн	92 552	87.3	11.3	1.3	0.1	105 613

Хүснэгт 3. 18, түүнээс дээш насны хүн амын гэрлэлтийн байдал, байршлаар, хувиар

Гэрлэлтийн байдал	Бүгд			Хот		Хөдөө	
	Бүгд	Эрэгтэй	Эмэгтэй	Эрэгтэй	Эмэгтэй	Эрэгтэй	Эмэгтэй
Огт гэрлээгүй	20.5	23.4	17.9	24.0	19.2	22.3	14.9
Гэрлэсэн:							
Батлуулсан	59.7	63.2	56.5	61.4	52.7	66.5	64.8
Батлуулаагүй	7.1	7.1	7.0	8.1	7.6	5.2	5.8
Тусгаарласан	2.3	1.7	2.8	2.0	3.3	1.1	1.7
Цуцалсан	2.0	1.4	2.5	1.6	3.2	1.2	1.1
Бэлбэсэн	8.5	3.1	13.3	2.8	14.0	3.7	11.7
Дүн, %	100.0	100.0	100.0	100.0	100.0	100.0	100.0
18, түүнээс дээш насны хүн ам	2 078 799	977 690	1 101 109	638 741	753 855	338 949	347 254
Гэрлэсэн	1 387 008	687 059	699 949	444 006	454 623	243 053	245 326

Хүснэгт 4. 15 ба түүнээс дээш насны хүн ам, боловсролын түвшнээр

Боловсролын түвшин	Хүйс		
	Бүгд	Эрэгтэй	Эмэгтэй
Боловсролгүй	60123	32553	27570
Бага	126635	63926	62709
Суурь	320993	164758	156235
Бүрэн дунд	436840	197302	239538
Техникийн болон мэргэжлийн	523445	311062	212383
Тусгай мэргэжлийн дунд	141442	48172	93270
Дипломын дээд болон бакалавр	576740	217990	358750
Магистр	36696	13645	23051
Доктор	3682	1868	1814
Бүгд	2226596	1051276	1175320

Хүснэгт 5. 15, түүнээс дээш насны хүн амын эдийн засгийн идэвх, аймаг, нийслэлээр

Бүс, аймаг, нийслэл	Эдийн засгийн идэвхтэй хүн ам			Эдийн засгийн идэвхгүй хүн ам		
	эр	эм	бүгд	эр	эм	бүгд
Бүгд	730 591	628 046	1 358 637	320 685	547 274	867 959
Баруун бүс	102 763	90 991	193 754	29 425	44 650	74 075
Баян-Өлгий	28 946	26 826	55 772	10 235	13 619	23 854
Говь-Алтай	15 371	13 255	28 626	3 810	6 604	10 414
Завхан	17 055	16 240	33 295	4 547	7 510	12 057
Увс	19 905	16 529	36 434	5 497	8 234	13 731
Ховд	21 486	18 141	39 627	5 336	8 683	14 019
Хангайн бүс	149 275	131 417	280 692	49 023	77 563	126 586
Архангай	24 626	21 640	46 266	5 748	7 443	13 191
Баянхонгор	23 839	20 895	44 734	11 375	17 851	29 226
Булган	15 321	14 160	29 481	4 082	6 056	10 138
Орхон	20 963	19 076	40 039	8 456	13 895	22 351
Өвөрхангай	31 162	27 872	59 034	7 350	13 073	20 423
Хөвсгөл	33 364	27 774	61 138	12 012	19 245	31 257
Төвийн бүс	123 318	110 870	234 188	41 527	76 422	117 949
Говьсүмбэр	3 850	3 622	7 472	1 673	3 343	5 016
Дархан-Уул	21 522	17 700	39 222	11 911	24 217	36 128
Дорноговь	16 681	14 656	31 337	4 979	10 213	15 192
Дундговь	12 205	12 342	24 547	1 957	4 332	6 289
Өмнөговь	16 797	15 224	32 021	5 279	9 101	14 380
Сэлэнгэ	26 369	22 228	48 597	10 634	16 658	27 292
Төв	25 894	25 098	50 992	5 094	8 558	13 652
Зүүн бүс	51 685	42 971	94 656	26 725	38 361	65 086
Дорнод	18 916	13 274	32 190	10 628	16 628	27 256
Сүхбаатар	15 190	14 092	29 282	4 986	6 511	11 497
Хэнтий	17 579	15 605	33 184	11 111	15 222	26 333
Улаанбаатар	303 550	251 797	555 347	173 985	310 278	484 263

Хүснэгт 6. 15, түүнээс дээш насны хүн амын эдийн засгийн идэвх, насны бүлгээр

Насны бүлэг	Эдийн засгийн идэвхтэй хүн ам			Эдийн засгийн идэвхгүй хүн ам		
	эр	эм	бүгд	эр	эм	бүгд
15-19	18 672	6 106	24 778	99 858	108 477	208 335
20-24	62 036	44 179	106 215	38 551	56 143	94 694
25-29	97 265	76 398	173 663	14 344	47 771	62 115
30-34	117 223	93 283	210 506	9 217	40 902	50 119
35-39	104 879	95 961	200 840	9 715	31 204	40 919
40-44	104 953	102 157	207 110	12 255	25 884	38 139
45-49	89 271	93 015	182 286	12 472	21 232	33 704
50-54	71 099	71 350	142 449	18 304	34 475	52 779
55-59	46 008	27 973	73 981	24 789	53 700	78 489
60-64	10 876	10 731	21 607	31 005	50 001	81 006
65-69	4 243	4 095	8 338	18 554	26 740	45 294
70+	4 066	2 798	6 864	31 621	50 745	82 366
15-24	80 708	50 285	130 993	138 409	164 620	303 029
15-34	197 931	143 568	341 499	147 626	205 522	353 148
Бүгд	730 591	628 046	1 358 637	320 685	547 274	867 959

Хүснэгт 7. Ажиллах хүч, бүтэц, аймаг, нийслэлээр

Бүс, аймаг, нийслэл	Ажиллагчид			Ажилгүй иргэд		
	эр	эм	бүгд	эр	эм	бүгд
Бүгд	669 643	583 380	1 253 023	60 948	44 666	105 614
Баруун бүс	94 810	81 713	176 523	7 953	9 278	17 231
Баян-Өлгий	26 726	22 032	48 758	2 220	4 794	7 014
Говь-Алтай	14 454	12 442	26 896	917	813	1 730
Завхан	16 318	15 550	31 868	737	690	1 427
Увс	17 705	15 007	32 712	2 200	1 522	3 722
Ховд	19 607	16 682	36 289	1 879	1 459	3 338
Хангайн бүс	139 175	121 498	260 673	10 100	9 919	20 019
Архангай	23 256	20 603	43 859	1 370	1 037	2 407
Баянхонгор	22 323	19 135	41 458	1 516	1 760	3 276
Булган	14 148	13 156	27 304	1 173	1 004	2 177
Орхон	18 927	16 008	34 935	2 036	3 068	5 104
Өвөрхангай	29 466	26 416	55 882	1 696	1 456	3 152
Хөвсгөл	31 055	26 180	57 235	2 309	1 594	3 903
Төвийн бүс	112 666	103 711	216 377	10 652	7 159	17 811
Говьсүмбэр	3 402	3 195	6 597	448	427	875
Дархан-Уул	16 816	14 710	31 526	4 706	2 990	7 696
Дорноговь	15 709	13 970	29 679	972	686	1 658
Дундговь	11 571	11 757	23 328	634	585	1 219
Өмнөговь	15 357	14 324	29 681	1 440	900	2 340
Сэлэнгэ	24 789	21 092	45 881	1 580	1 136	2 716
Төв	25 022	24 663	49 685	872	435	1 307
Зүүн бүс	46 864	39 533	86 397	4 821	3 438	8 259
Дорнод	17 597	12 556	30 153	1 319	718	2 037
Сүхбаатар	13 819	12 979	26 798	1 371	1 113	2 484
Хэнтий	15 448	13 998	29 446	2 131	1 607	3 738
Улаанбаатар	276 128	236 925	513 053	27 422	14 872	42 294

Хүснэгт 8. Ажиллах хүчний бүтэц, насны бүлгээр

Насны бүлэг	Ажиллагчид			Ажилгүй иргэд		
	эр	эм	бүгд	эр	эм	бүгд
15-19	14349	4367	18716	4323	1739	6062
20-24	51165	34438	85603	10871	9741	20612
25-29	86974	67943	154917	10291	8455	18746
30-34	109461	87186	196647	7762	6097	13859
35-39	98846	91005	189851	6033	4956	10989
40-44	98211	96968	195179	6742	5189	11931
45-49	83765	88712	172477	5506	4303	9809
50-54	65344	67560	132904	5755	3790	9545
55-59	42343	27577	69920	3665	396	4061
60-64	10876	10731	21607	-	-	-
65-69	4243	4095	8338	-	-	-
70+	4066	2798	6864	-	-	-
15-24	65514	38805	104319	15194	11480	26674
15-34	174975	125991	300966	22956	17577	40533
Бүгд	669643	583380	1253023	60948	44666	105614

Хүснэгт 9. Хөдөлмөрийн зарим үзүүлэлт, аймаг, нийслэлээр

Бүс, аймаг, нийслэл	АХОТ			Хөдөлмөр эрхлэлтийн түвшин			Ажилгүйдлийн түвшин		
	эр	эм	бүгд	эр	эм	бүгд	эр	эм	бүгд
Бүгд	69.5	53.4	61.0	63.7	49.6	56.3	8.3	7.1	7.8
Баруун бүс	77.7	67.1	72.3	71.7	60.2	65.9	7.7	10.2	8.9
Баян-Өлгий	73.9	66.3	70.0	68.2	54.5	61.2	7.7	17.9	12.6
Говь-Алтай	80.1	66.7	73.3	75.4	62.7	68.9	6.0	6.1	6.0
Завхан	79.0	68.4	73.4	75.5	65.5	70.3	4.3	4.2	4.3
Увс	78.4	66.7	72.6	69.7	60.6	65.2	11.1	9.2	10.2
Ховд	80.1	67.6	73.9	73.1	62.2	67.6	8.7	8.0	8.4
Хангайн бүс	75.3	62.9	68.9	70.2	58.1	64.0	6.8	7.5	7.1
Архангай	81.1	74.4	77.8	76.6	70.8	73.8	5.6	4.8	5.2
Баянхонгор	67.7	53.9	60.5	63.4	49.4	56.1	6.4	8.4	7.3
Булган	79.0	70.0	74.4	72.9	65.1	68.9	7.7	7.1	7.4
Орхон	71.3	57.9	64.2	64.3	48.6	56.0	9.7	16.1	12.7
Өвөрхангай	80.9	68.1	74.3	76.5	64.5	70.3	5.4	5.2	5.3
Хөвсгөл	73.5	59.1	66.2	68.4	55.7	61.9	6.9	5.7	6.4
Төвийн бүс	74.8	59.2	66.5	68.3	55.4	61.4	8.6	6.5	7.6
Говьсүмбэр	69.7	52.0	59.8	61.6	45.9	52.8	11.6	11.8	11.7
Дархан-Уул	64.4	42.2	52.1	50.3	35.1	41.8	21.9	16.9	19.6
Дорноговь	77.0	58.9	67.3	72.5	56.2	63.8	5.8	4.7	5.3
Дундговь	86.2	74.0	79.6	81.7	70.5	75.7	5.2	4.7	5.0
Өмнөговь	76.1	62.6	69.0	69.6	58.9	64.0	8.6	5.9	7.3
Сэлэнгэ	71.3	57.2	64.0	67.0	54.2	60.5	6.0	5.1	5.6
Төв	83.6	74.6	78.9	80.7	73.3	76.9	3.4	1.7	2.6
Зүүн бүс	65.9	52.8	59.3	59.8	48.6	54.1	9.3	8.0	8.7
Дорнод	64.0	44.4	54.1	59.6	42.0	50.7	7.0	5.4	6.3
Сүхбаатар	75.3	68.4	71.8	68.5	63.0	65.7	9.0	7.9	8.5
Хэнтий	61.3	50.6	55.8	53.8	45.4	49.5	12.1	10.3	11.3
Улаанбаатар	63.6	44.8	53.4	57.8	42.2	49.4	9.0	5.9	7.6

Хүснэгт 10. Хөдөлмөрийн зарим үзүүлэлт, насны бүлгээр

Насны бүлэг	АХОТ			Хөдөлмөр эрхлэлтийн түвшин			Ажилгүйдлийн түвшин		
	эр	эм	бүгд	эр	эм	бүгд	эр	эм	бүгд
15-19	15.8	5.3	10.6	12.1	3.8	8.0	23.2	28.5	24.5
20-24	61.7	44.0	52.9	50.9	34.3	42.6	17.5	22.0	19.4
25-29	87.1	61.5	73.7	77.9	54.7	65.7	10.6	11.1	10.8
30-34	92.7	69.5	80.8	86.6	65.0	75.5	6.6	6.5	6.6
35-39	91.5	75.5	83.1	86.3	71.6	78.5	5.8	5.2	5.5
40-44	89.5	79.8	84.4	83.8	75.7	79.6	6.4	5.1	5.8
45-49	87.7	81.4	84.4	82.3	77.6	79.9	6.2	4.6	5.4
50-54	79.5	67.4	73.0	73.1	63.8	68.1	8.1	5.3	6.7
55-59	65.0	34.2	48.5	59.8	33.8	45.9	8.0	1.4	5.5
60-64	26.0	17.7	21.1	26.0	17.7	21.1	-	-	-
65-69	18.6	13.3	15.5	18.6	13.3	15.5	-	-	-
70+	11.4	5.2	7.7	11.4	5.2	7.7	-	-	-
15-24	36.8	23.4	30.2	29.9	18.1	24.0	18.8	22.8	20.4
15-34	57.3	41.1	49.2	50.6	36.1	43.3	11.6	12.2	11.9
Бүгд	69.5	53.4	61.0	63.7	49.6	56.3	8.3	7.1	7.8

Хүснэгт 11. Эдийн засгийн идэвхтэй хүн ам, насны бүлэг, байршил, хүйсээр

Насны бүлэг	Улсын хэмжээнд			Хот			Хөдөө		
	Бүгд	Эрэгтэй	Эмэгтэй	Бүгд	Эрэгтэй	Эмэгтэй	Бүгд	Эрэгтэй	Эмэгтэй
15 - 19	24778	18672	6106	11110	8609	2501	13668	10063	3605
20 - 24	106215	62035	44179	63424	35629	27795	42791	26406	16385
25 - 29	173663	97265	76399	115209	66161	49049	58453	31104	27349
30 - 34	210505	117223	93282	138288	79499	58790	72217	37724	34492
35 - 39	200841	104879	95962	122218	63018	59200	78623	41861	36762
40 - 44	207110	104952	102158	127952	64871	63081	79158	40082	39077
45 - 49	182285	89271	93015	107731	52523	55208	74554	36747	37806
50 - 54	142448	71098	71349	85444	41584	43860	57004	29515	27489
55 - 59	73981	46009	27972	40047	25864	14184	33934	20145	13789
60 - 64	21607	10876	10731	8206	3971	4235	13400	6905	6495
65 - 69	8338	4243	4095	2815	1427	1388	5523	2816	2707
70 +	6864	4066	2798	1921	1134	787	4943	2932	2012
Бүгд	1358636	730590	628046	824366	444289	380077	534269	286301	247968

Хүснэгт 12. 15, түүнээс дээш насны хүн амын ажиллах хүчний оролцооны түвшин, насны бүлэг, байршил, хүйсээр

Насны бүлэг	Улсын хэмжээнд			Хот			Хөдөө		
	Бүгд	Эрэгтэй	Эмэгтэй	Бүгд	Эрэгтэй	Эмэгтэй	Бүгд	Эрэгтэй	Эмэгтэй
15-19	10.6	15.8	5.3	7.1	11.0	3.2	17.8	25.2	9.8
20-24	52.9	61.7	44.0	45.7	53.0	38.9	68.7	79.0	56.8
25-29	73.7	87.1	61.5	69.6	85.9	55.4	83.2	89.8	76.8
30-34	80.8	92.7	69.5	77.5	92.8	63.3	87.9	92.4	83.4
35-39	83.1	91.5	75.5	78.5	89.6	69.4	91.3	94.7	87.8
40-44	84.4	89.5	79.8	79.8	86.4	74.0	93.2	95.1	91.3
45-49	84.4	87.7	81.4	80.3	84.0	77.1	91.1	93.7	88.7
50-54	73.0	79.5	67.4	66.7	74.6	60.6	84.9	87.8	82.1
55-59	48.5	65.0	34.2	39.2	55.5	25.6	67.3	83.4	52.6
60-64	21.1	26.0	17.7	11.6	14.1	10.0	41.8	50.6	35.3
64-69	15.5	18.6	13.3	7.9	10.0	6.5	30.5	33.0	28.3
70 +	7.7	11.4	5.2	3.1	4.7	2.0	18.5	24.9	13.5
Улсын дундаж	61.0	69.5	53.4	55.4	64.8	47.3	72.3	78.2	66.6

Хүснэгт 13. 15, түүнээс дээш насны эдийн засгийн идэвхгүй хүн ам, идэвхгүй байгаа шалтгаан, хүйс, байршлаар

Шалтгаан	Улсын хэмжээнд			Хот			Хөдөө		
	Бүгд	Эрэгтэй	Эмэгтэй	Бүгд	Эрэгтэй	Эмэгтэй	Бүгд	Эрэгтэй	Эмэгтэй
Гэрийн ажилтай	71112	18510	52603	54221	13647	40575	16891	4863	12028
Суралцдаг болон сурахаар явах гэж байгаа	261106	124069	137037	192555	92239	100316	68552	31830	36721
Тэтгэвэрт, өндөр настан	279973	92917	187056	211329	70268	141061	68644	22650	45995
Хөгжлийн бэрхшээлтэй	68529	38659	29870	50483	28137	22346	18046	10522	7524
Ажил хийхийг хүсээгүй	11244	8388	2856	8644	6307	2337	2600	2081	519
Хүүхэд асарсан	117186	7708	109478	99931	6604	93327	17255	1104	16151
Өвчтэй байсан	21090	9679	11411	18068	8298	9769	3022	1380	1642
Хөдөлмөрийн нас хүрээгүй	160	95	66	95	95	-	66	-	66
Өвчтөн, өндөр настан асарсан	12895	3836	9059	10327	2967	7360	2568	869	1699
Бусад	24663	16824	7839	18071	12286	5786	6592	4539	2053
Бүгд	867960	320686	547275	663724	240848	422876	204236	79838	124399

Хүснэгт 14. 15, түүнээс дээш насны эдийн засгийн идэвхгүй хүн ам, насны бүлгээр, шалтгаанаар

Насны бүлэг	Гэрийн ажилтай	Суралцдаг, Сурахаар явах гэж байгаа	Тэтгэвэрт, Өндөр настан	Хөгжлийн бэрхшээлтэй	Ажил хийхийг хүсээгүй	Хүүхэд асарсан	Өвчтэй байсан	Өвчтөн, өндөр настан асарсан	Бусад	Бүгд
15 - 19	6579	192110	-	2791	780	2628	427	193	2827	208335
20 - 24	5804	59323	-	4989	1838	15275	908	678	5880	94694
25 - 29	7967	8110	-	5134	1615	32899	1819	1159	3411	62115
30 - 34	8621	1206	-	4814	343	29321	1926	1306	2581	50119
35 - 39	7909	205	-	6601	1294	18631	3154	848	2277	40918
40 - 44	9759	153	144	10537	985	9886	2590	2023	2062	38139
45 - 49	10710	0	1838	9391	1102	3981	2600	1682	2401	33705
50 - 54	9431	0	12938	14226	1979	3694	5025	3615	1872	52780
55 - 59	4046	0	60069	7964	1200	814	2381	650	1365	78488
60 - 64	180	0	78351	2052	109	56	109	0	148	81006
65 - 69	0	0	45029	32	0	0	0	233	0	45294
70 +	106	0	81603	0	0	0	152	506	0	82367
Бүгд	71112	261106	279973	68529	11244	117186	21090	12895	24822	867959

Хүснэгт 15. Ажиллагчид, гэрлэлтийн байдал, аймаг, нийслэлээр

Аймаг/ нийслэл	Огт гэрлээгүй	Гэрлэсэн Батлуулсан	Гэрлэсэн Батлуулаагүй	Тусгаар-ласан	Цуцалсан	Бэлбэсэн	Нийт
Бүгд	197 839	855 528	94 240	29 399	24 831	51 186	1253 023
Баруун бүс	22 114	144 184	1 467	803	1 166	6 788	176 523
Завхан	4 054	25 288	411	365	229	1 520	31 868
Говь-Алтай	3 347	22 171	129	137	262	850	26 896
Баян-Өлгий	6 213	40 086	379	59	369	1 652	48 758
Ховд	3 965	30 559	354	100	158	1 153	36 289
Увс	4 535	26 079	193	142	149	1 613	32 712
Хангайн бүс	38 350	158 153	10 230	4 106	3 973	10 925	225 736
Өвөрхангай	9 365	37 263	5 246	727	336	2 945	55 881
Булган	2 513	21 085	1 321	815	543	1 027	27 304
Баянхонгор	8 865	28 195	1 937	893	814	752	41 457
Архангай	6 091	33 135	868	374	303	3 088	43 859
Хөвсгөл	11 516	38 475	859	1 295	1 977	3 112	57 235
Төвийн бүс	31 473	172 951	26 112	6 198	3 708	10 871	251 312
Төв	6 556	35 040	4 261	421	429	2 978	49 685
Говьсүмбэр	619	5 081	325	75	147	350	6 597
Сэлэнгэ	6 386	33 827	2 825	804	485	1 555	45 880
Дорноговь	3 507	19 398	4 386	623	320	1 445	29 679
Дархан-Уул	4 159	21 182	2 181	2 018	792	1 195	31 527
Өмнөговь	3 554	17 392	5 671	1 045	613	1 405	29 680
Дундговь	2 707	16 058	2 774	644	291	854	23 328
Орхон	3 985	24 973	3 689	567	630	1 090	34 935
Зүүн бүс	11 766	61 747	6 027	1 955	1 263	3 641	86 398
Дорнод	5 077	20 343	2 290	854	291	1 299	30 154
Сүхбаатар	3 059	20 383	1 682	327	299	1 049	26 798
Хэнтий	3 630	21 020	2 056	774	673	1 293	29 446
Улаанбаатар	94 136	318 494	50 404	16 338	14 722	18 961	513 054

Хүснэгт 16. Ажиллагчид, эдийн засгийн үйл ажиллагааны салбарын ангилал, хүйсээр

Салбар	Бүгд		Хүйсээр			
			Эрэгтэй		Эмэгтэй	
	Тоо	%	Тоо	%	Тоо	%
Хөдөө аж ахуй, ойн аж ахуй, загас барилт, ан агнуур	334 101	26.7	190 644	28.5	143 457	24.6
Уул уурхай, олборлолт	57 687	4.6	48 441	7.2	9 245	1.6
Боловсруулах үйлдвэрлэл	100 805	8.0	51 394	7.7	49 411	8.5
Цахилгаан, хий, уур, агааржуулалт	16 307	1.3	12 919	1.9	3 388	0.6
Усан хангамж; бохир ус зайлуулах систем, хог, хаягдлын менежмент болон цэвэрлэх үйл ажиллагаа	6 869	0.5	3 675	0.6	3 194	0.5
Барилга	76 596	6.1	63 224	9.4	13 373	2.3
Бөөний болон жижиглэн худалдаа, машин, мотоциклийн засвар үйлчилгээ	211 187	16.9	91 724	13.7	119 462	20.5
Тээвэр ба агуулахын үйл ажиллагаа	73 567	5.9	62 296	9.3	11 270	1.9
Зочид буудал, байр, сууц болон нийтийн хоолны үйлчилгээ	37 484	3.0	10 321	1.5	27 163	4.7
Мэдээлэл, холбоо	14 089	1.1	7 664	1.1	6 425	1.1
Санхүүгийн болон даатгалын үйл ажиллагаа	25 689	2.0	9 062	1.4	16 627	2.9
Үл хөдлөх хөрөнгийн үйл ажиллагаа	770	0.1	512	0.1	258	0.0
Мэргэжлийн шинжлэх ухаан болон техникийн үйл ажиллагаа	14 608	1.2	7 444	1.1	7 165	1.2
Удирдлагын болон дэмжлэг үзүүлэх үйл ажиллагаа	18 185	1.4	12 526	1.9	5 660	1.0
Төрийн удирдлага ба батлан хамгаалах үйл ажиллагаа, албан журмын нийгмийн хамгаалал	76 197	6.1	45 222	6.8	30 975	5.3
Боловсрол	98 738	7.9	24 957	3.7	73 781	12.6
Хүний эрүүл мэнд ба нийгмийн халамжийн үйл ажиллагаа	49 462	3.9	9 000	1.3	40 462	6.9
Урлаг, үзвэр, тоглоом наадам	13 835	1.1	6 909	1.0	6 925	1.2
Үйлчилгээний бусад үйл ажиллагаа	23 364	1.9	9 943	1.5	13 422	2.3
Хүн хөлслөн ажиллуулдаг өрхийн үйл ажиллагаа	1 226	0.1	589	0.1	637	0.1
Олон улсын байгууллага, суурин төлөөлөгчийн үйл ажиллагаа	2 256	0.2	1 177	0.2	1 079	0.2
Дүн, %		100.0		100.0		100.0
Улсын дүн	1 253 023		669 643		583 380	

Хүснэгт 17. Залуучуудын хөдөлмөр эрхлэлтийн байдал, байршил, хүйсээр

Байршил/ Тухайн үеийн байдал	Бүгд		Хүйсээр			
			Эрэгтэй		Эмэгтэй	
	Тоо	%	Тоо	%	Тоо	%
<u>Улсын хэмжээнд</u>						
Тухайн үеийн идэвхтэй залуучууд	130 993	30.2	80 708	36.8	50 285	23.4
Ажиллагчид	104 319	24.0	65 514	29.9	38 805	18.1
Ажилгүй иргэд	26 674	6.1	15 194	6.9	11 480	5.3
Тухайн үеийн идэвхгүй залуучууд	303 029	69.8	138 409	63.2	164 620	76.6
15-аас 24 насны нийт залуучууд	434 022	100.0	219 117	100.0	214 905	100.0
<u>Хот</u>						
Тухайн үеийн идэвхтэй залуучууд	74 534	25.2	44 238	30.4	30 296	20.3
Ажиллагчид	55 401	18.8	32 814	22.5	22 587	15.1
Ажилгүй иргэд	19 133	6.5	11 424	7.8	7 709	5.2
Тухайн үеийн идэвхгүй залуучууд	220 654	74.8	101 521	69.6	119 133	79.7
15-аас 24 насны нийт залуучууд	295 188	100.0	145 759	100.0	149 429	100.0
<u>Хөдөө</u>						
Тухайн үеийн идэвхтэй залуучууд	56 459	40.7	36 470	49.7	19 989	30.5
Ажиллагчид	48 918	35.2	32 700	44.6	16 218	24.8
Ажилгүй иргэд	7 541	5.4	3 770	5.1	3 771	5.8
Тухайн үеийн идэвхгүй залуучууд	82 375	59.3	36 888	50.3	45 487	69.5
15-аас 24 насны нийт залуучууд	138 834	100.0	73 358	100.0	65 476	100.0
<u>Улсын хэмжээнд</u>						
Залуучуудын АХОТ*		30.2		36.8		23.4
Залуучуудын ХЭТ**		24.0		29.9		18.1
Залуучуудын ажилгүйдлийн түвшин		20.4		18.8		22.8
<u>Хот</u>						
Залуучуудын АХОТ*		25.2		30.4		20.3
Залуучуудын ХЭТ**		18.8		22.5		15.1
Залуучуудын ажилгүйдлийн түвшин		25.7		25.8		25.4
<u>Хөдөө</u>						
Залуучуудын АХОТ*		40.7		49.7		30.5
Залуучуудын ХЭТ**		35.2		44.6		24.8
Залуучуудын ажилгүйдлийн түвшин		13.4		10.3		18.9

* АХОТ = Ажиллах хүчний оролцооны түвшин

** ХЭТ = Хөдөлмөр эрхлэлтийн түвшин

Хүснэгт 18. Залуучуудын хөдөлмөр эрхлэлт, нийслэл, аймаг, хүйсээр

Аймаг, нийслэл	Бүгд		Хүйсээр	
	Тоо	%	Эрэгтэй	Эмэгтэй
Архангай	4 820	4.6	3 619	1 201
Баян-Өлгий	4 912	4.7	3 024	1 888
Баянхонгор	5 127	4.9	2 956	2 171
Булган	1 250	1.2	835	415
Говь-Алтай	2 063	2.0	1 354	709
Дорноговь	2 749	2.6	1 483	1 266
Дорнод	1 961	1.9	1 382	579
Дундговь	2 212	2.1	1 197	1 015
Завхан	1 582	1.5	1 011	571
Өвөрхангай	6 281	6.0	4 282	1 999
Өмнөговь	2 140	2.1	1 460	680
Сүхбаатар	2 203	2.1	1 434	769
Сэлэнгэ	4 055	3.9	2 928	1 127
Төв	3 522	3.4	1 866	1 656
Увс	3 016	2.9	2 209	807
Ховд	2 758	2.6	2 151	607
Хөвсгөл	5 446	5.2	3 333	2 113
Хэнтий	2 528	2.4	1 946	582
Дархан-Уул	1 842	1.8	1 254	588
Улаанбаатар	42 073	40.3	24 597	17 476
Орхон	1 458	1.4	1 018	440
Говьсүмбэр	321	0.3	175	146
Дүн, %		100.0		
Улсын дүн	104 319		65 514	38 805

Хүснэгт 19. Залуу ажиллагчид, эдийн засгийн үйл ажиллагааны салбарын ангилал, хүйсээр

Салбар	Бүгд		Хүйсээр			
			Эрэгтэй		Эмэгтэй	
	Тоо	%	Тоо	%	Тоо	%
Хөдөө аж ахуй, ойн аж ахуй, загас барилт, ан агнуур	36 903	35.4	26 409	40.3	10 494	27.0
Уул уурхай, олборлолт	4 670	4.5	4 165	6.4	505	1.3
Боловсруулах үйлдвэрлэл	8 764	8.4	5 504	8.4	3 260	8.4
Цахилгаан, хий, уур, агааржуулалт	405	0.4	250	0.4	155	0.4
Усан хангамж; бохир ус зайлуулах систем, хог, хаягдлын менежмент болон цэвэрлэх үйл ажиллагаа	39	-	-	-	39	0.1
Барилга	8 186	7.8	7 240	11.1	946	2.4
Бөөний болон жижиглэн худалдаа, машин, мотоциклийн засвар үйлчилгээ	12 846	12.3	5 861	8.9	6 985	18.0
Тээвэр ба агуулахын үйл ажиллагаа	2 502	2.4	2 147	3.3	355	0.9
Зочид буудал, байр, сууц болон нийтийн хоолны үйлчилгээ	6 223	6.0	3 050	4.7	3 173	8.2
Мэдээлэл, холбоо	2 257	2.2	1 030	1.6	1 227	3.2
Санхүүгийн болон даатгалын үйл ажиллагаа	2 566	2.5	870	1.3	1 696	4.4
Үл хөдлөх хөрөнгийн үйл ажиллагаа	247	0.2	247	0.4	-	-
Мэргэжлийн шинжлэх ухаан болон техникийн үйл ажиллагаа	1 186	1.1	1 079	1.6	107	0.3
Удирдлагын болон дэмжлэг үзүүлэх үйл ажиллагаа	1 138	1.1	720	1.1	418	1.1
Төрийн удирдлага ба батлан хамгаалах үйл ажиллагаа, албан журмын нийгмийн хамгаалал	5 605	5.4	3 984	6.1	1 621	4.2
Боловсрол	3 206	3.1	741	1.1	2 465	6.4
Хүний эрүүл мэнд ба нийгмийн халамжийн үйл ажиллагаа	3 664	3.5	428	0.7	3 236	8.3
Урлаг, үзвэр, тоглоом наадам	1 818	1.7	752	1.1	1 066	2.7
Үйлчилгээний бусад үйл ажиллагаа	1 974	1.9	995	1.5	979	2.5
Хүн хөлслөн ажиллуулдаг өрхийн үйл ажиллагаа	42	-	42	0.1	-	-
Олон улсын байгууллага, суурин төлөөлөгчийн үйл ажиллагаа	78	0.1	-	-	78	0.2
Дүн, %		100.0		100.0		100.0
Улсын дүн	104 319		65 514		38 805	

Хүснэгт 20. 15 ба түүнээс дээш насны ажиллагчид, ХАА болон ХАА-н бус салбараар, хүйс, байршил, бүсээр

Байршил/Бүс	Улсын хэмжээнд			Салбараар	
	Бүгд	Хүйсээр		ХАА	ХАА-н бус
		Эрэгтэй	Эмэгтэй		
А. Ажиллагчид					
Хот	746 679	398 538	348 141	26 779	719 900
Хөдөө	506 344	271 105	235 239	307 322	199 022
Баруун	176 523	94 810	81 713	83 946	92 577
Хангайн	260 673	139 175	121 498	132 802	127 871
Төвийн	216 377	112 666	103 711	71 470	144 907
Зүүн	86 397	46 864	39 533	36 147	50 250
Улаанбаатар	513 053	276 128	236 925	9 737	503 316
Дүн	1 253 023	669 643	583 380	334 102	918 921
Б. Хувиар					
Хот	100.0	53.4	46.6	3.6	96.4
Хөдөө	100.0	53.5	46.5	60.7	39.3
Баруун	100.0	53.7	46.3	47.6	52.4
Хангайн	100.0	53.4	46.6	50.9	49.1
Төвийн	100.0	52.1	47.9	33.0	67.0
Зүүн	100.0	54.2	45.8	41.8	58.2
Улаанбаатар	100.0	53.8	46.2	1.9	98.1
Дүн	100.0	53.4	46.6	26.7	73.3

Хүснэгт 21. Албан бус салбарт ажиллагчид, аймаг, нийслэл, бүс, хүйсээр

Аймаг, нийслэлээр	Бүгд	Хүйсээр		Үндсэн	Давхар
		Эрэгтэй	Эмэгтэй		
Бүгд	219 996	131 687	88 309	212 672	7 324
Баруун бүс	29 628	19 292	10 336	26 717	2 911
Баян-Өлгий	10 877	7 691	3 186	9 177	1 700
Говь-Алтай	2 945	2 040	905	2 859	86
Завхан	4 143	2 008	2 135	3 827	316
Увс	5 216	3 590	1 626	4 837	379
Ховд	6 447	3 963	2 484	6 017	430
Хангайн бүс	31 284	18 705	12 579	29 900	1 384
Архангай	3 450	1 934	1 516	3 245	205
Баянхонгор	5 710	3 361	2 349	5 710	-
Булган	1 255	518	737	1 172	83
Орхон	6 003	3 442	2 561	5 939	64
Өвөрхангай	10 001	6 096	3 905	9 079	922
Хөвсгөл	4 865	3 354	1 511	4 755	110
Төвийн бүс	40 136	21 338	18 798	38 453	1 683
Говьсүмбэр	1 151	519	632	1 151	-
Дархан-Уул	6 782	3 298	3 484	6 782	-
Дорноговь	6 385	3 465	2 920	6 205	180
Дундговь	5 119	2 744	2 375	4 402	717
Өмнөговь	4 251	2 209	2 042	4 251	-
Сэлэнгэ	7 411	4 125	3 286	7 342	69
Төв	9 037	4 978	4 059	8 320	717
Зүүн бүс	12 183	7 413	4 770	11 174	1 009
Дорнод	3 711	2 335	1 376	3 653	58
Сүхбаатар	5 109	3 106	2 003	4 351	758
Хэнтий	3 363	1 972	1 391	3 170	193
Улаанбаатар	106 765	64 939	41 826	106 428	337

Хүснэгт 22. Албан бус салбарт ажиллагчид, эдийн засгийн үйл ажиллагааны салбар, хүйсээр

Эдийн засгийн үйл ажиллагааны салбар	Бүгд		Эрэгтэй		Эмэгтэй	
	Тоо	%	Тоо	%	Тоо	%
Уул уурхай, олборлолт	3 166	1.4	2 906	2.2	260	0.3
Боловсруулах үйлдвэрлэл	40 029	18.2	20 511	15.6	19 518	22.1
Усан хангамж, бохир ус зайлуулах систем, хог, хаягдлын менежмент болон цэвэрлэх үйл ажиллагаа	1 089	0.5	1 026	0.8	63	0.1
Барилга	8 714	4.0	7 685	5.8	1 029	1.2
Бөөний болон жижиглэн худалдаа, машин мотоциклийн засвар үйлчилгээ	95 603	43.4	46 750	35.5	48 853	55.3
Тээвэр ба агуулахын үйл ажиллагаа	42 306	19.2	39 882	30.3	2 424	2.7
Зочид буудал, байр сууц болон нийтийн хоолны үйлчилгээ	7 121	3.2	1 997	1.5	5 124	5.8
Мэдээлэл, холбоо	1 029	0.5	769	0.6	260	0.3
Санхүүгийн болон даатгалын үйл ажиллагаа	571	0.3	133	0.1	438	0.5
Мэргэжлийн шинжлэх ухаан болон техникийн үйл ажиллагаа	1 492	0.7	1 070	0.8	422	0.5
Удирдлагын болон дэмжлэг үзүүлэх үйл ажиллагаа	1 208	0.5	724	0.5	484	0.5
Боловсрол	816	0.4	388	0.3	428	0.5
Хүний эрүүл мэнд ба нийгмийн халамжийн үйл ажиллагаа	1 240	0.6	649	0.5	591	0.7
Урлаг, үзвэр, тоглоом наадам	2 519	1.1	1 890	1.4	629	0.7
Үйлчилгээний бусад үйл ажиллагаа	12 890	5.9	5 104	3.9	7 786	8.8
Хүн хөлслөн ажиллуулдаг өрхийн үйл ажиллагаа	203	0.1	203	0.2	-	-
Бүгд		%		%		%
	Тоо	100.0	Тоо	100.0	Тоо	100.0
	219 996		131 687		88 309	

Хүснэгт 23. Цаг хугацаанаас хамаарсан бүрэн бус хөдөлмөр эрхлэлт, хүйсээр

Судалгааны хугацаа	Эдийн засгийн идэвхтэй хүн ам	Ажиллагчид	Цаг хугацаанаас хамаарсан бүрэн бус хөдөлмөр эрхлэгчид				
			Бүгд	хүйсээр:		Эдийн засгийн идэвхтэй хүн амд эзлэх хувь	Ажиллагчдад эзлэх хувь
				Эрэгтэй	Эмэгтэй		
2010	1 147 146	1 033 708	10 161	6 004	4 157	0.9	1.0
2011	1 124 711	1 037 681	8 547	4 627	3 920	0.8	0.8
2012	1 151 146	1 056 441	10 120	5 724	4 396	0.9	1.0
2013	1 198 333	1 103 601	5 760	3 937	1 823	0.5	0.5
2014	1 206 554	1 110 698	3 915	2 510	1 405	0.3	0.4
2015	1 243 895	1 151 223	2 689	1 344	1 345	0.2	0.2
2016	1 275 650	1 147 843	3 627	2 108	1 519	0.3	0.3
2017	1 357 425	1 238 333	9 910	5 595	4 315	0.7	0.8
2018	1 358 637	1 253 023	8 078	4 701	3 377	0.6	0.7

Хүснэгт 24. Цаг хугацаанаас хамаарсан бүрэн бус хөдөлмөр эрхлэлт, ажил мэргэжлийн ангиллаар, дүнд эзлэх хувиар

Ажил мэргэжил	2010	2011	2012	2013	2014	2015	2016	2017	2018
Менежер	4.1	1.3	1.9	0.8	-	1.8	-	-	0.7
Мэргэжилтэн	2.8	5.4	1.7	2.7	2.3	3.2	5.6	1.0	0.7
Техникч болон туслах, дэд мэргэжилтэн	3.2	2.3	1.9	-	2.8	6.7	1.2	1.8	0.0
Контор, үйлчилгээний ажилтан	0.6	-	1.5	-	-	-	1.2	1.0	0.8
Худалдаа, үйлчилгээний ажилтан	8.5	6.3	9.1	16.9	9.6	17.2	12.6	16.1	16.5
Хөдөө аж ахуй, ой, загас агнуурын ажилтан	50.0	51.6	49.1	35.4	43.3	35.4	33.7	46.5	47.9
Үйлдвэрлэл, барилга, гар урлал, холбогдох ажил, үйлчилгээний ажил	16.1	14.5	16.3	20.8	16.1	18.7	17.4	13.6	19.6
Суурин төхөөрөг, машин механизмын операторч, угсрагч	8.5	12.8	7.6	10.2	14.3	8.5	16.7	10.0	8.8
Энгийн ажил, мэргэжил	6.2	5.8	10.9	13.2	11.6	8.5	11.6	10.0	5.0
Бүгд	%	100.0	100.0	100.0	100.0	100.0	100.0	100.0	100.0
	Тоо	10 161	8 547	10 119	5 760	3 915	2 689	3 627	9 910
									8 078

Хүснэгт 25. 15, түүнээс дээш насны хүн амын эдийн засгийн идэвх

	Улирал:				Жилийн дундаж
	I	II	III	IV	
Эдийн засгийн идэвхтэй хүн ам	1265 817	1378 745	1331 265	1345 263	1358 637
Эрэгтэй	665 419	743 002	721 019	732 653	730 591
Эмэгтэй	600 398	635 743	610 246	612 610	628 046
Хот	778 838	848 338	811 490	764 178	824 365
Хөдөө	486 979	530 407	519 775	581 085	534 272
АХОТ	60.6	61.0	61.3	61.9	61.0
Эрэгтэй	68.4	69.5	70.2	70.7	69.5
Эмэгтэй	53.8	53.4	53.4	53.9	53.4
Хот	54.7	55.1	56.5	55.5	55.4
Хөдөө	73.1	73.6	70.7	72.9	72.3
Эдийн засгийн идэвхгүй хүн ам	823 512	880 711	840 330	827 762	867 959
Эрэгтэй	307 546	325 875	306 768	304 066	320 685
Эмэгтэй	515 966	554 836	533 562	523 696	547 274
Хот	644 255	690 436	624 768	611 968	663 724
Хөдөө	179 257	190 275	215 562	215 794	204 235

Хүснэгт 26. 15, түүнээс дээш насны хүн амын хөдөлмөр эрхлэлтийн үзүүлэлтүүд, улирлаар

Үзүүлэлт	Улирал				Жилийн дундаж
	I	II	III	IV	
Ажиллагчид	1142 900	1 274 700	1 238 900	1 256 400	1 142 900
Эрэгтэй	595 900	683 200	670 000	677 400	656 625
Эмэгтэй	547 000	591 500	568 900	579 000	571 600
Хот	687 200	771 300	742 600	702 900	726 000
Хөдөө	455 700	503 400	496 300	553 500	502 225
Ажиллагчид, салбараар:					
Хөдөө аж ахуй	295 200	327 600	336 000	366 600	331 350
Үйлдвэрлэл	225 800	264 900	266 500	253 000	252 550
Үйлчилгээ	621 900	682 200	636 400	636 800	644 325
Ажиллагчид, хөдөлмөр эрхлэлтийн байдлаар:					
Цалин хөлстэй ажиллагч	584 100	670 300	620 700	624 600	624 925
Ажил олгогч	16 700	17 200	18 200	20 200	18 075
Хувиараа хөдөлмөр эрхлэгч	240 900	250 500	258 600	231 500	245 375
Өрхийн үйлдвэрлэл үйлчилгээнд цалин, хөлсгүй оролцогч	40 100	47 900	44 500	46 400	44 725
Мал аж ахуй эрхлэгч	260 900	288 200	294 800	332 300	294 050
Бусад	200	600	2 100	1 400	1 075

Хүснэгт 27. 15, түүнээс дээш насны ажилгүй иргэд, ажилгүйдлийн түвшин, хүйс, байршлаар, улирлаар

Үзүүлэлт	I	II	III	IV	Жилийн дундаж
Ажилгүй иргэд	122 891	104 095	92 397	88 907	105 614
Эрэгтэй	69 472	59 811	51 015	55 255	60 948
Эмэгтэй	53 419	44 284	41 382	33 652	44 666
Хот	91 578	77 076	68 946	61 322	77 686
Хөдөө	31 313	27 019	23 451	27 585	27 928
Ажилгүйдлийн түвшин	9.7	7.5	6.9	6.6	7.8
Эрэгтэй	10.4	8.0	7.1	7.5	8.3
Эмэгтэй	8.9	7.0	6.8	5.5	7.1
Хот	11.8	9.1	8.5	8.0	9.4
Хөдөө	6.4	5.1	4.5	4.7	5.2

Хүснэгт 28. Ажиллах хүчний оролцооны түвшин, боловсролын түвшнээр

Үзүүлэлтүүд	2011	2012	2013	2014	2015	2016	2017	2018
Магистр ба түүнээс дээш	93.0	86.2	83.6	86.2	83.1	78.2	88.7	80.3
Дипломын дээд болон бакалавр	76.7	74.7	73.0	74.4	72.8	71.2	70.7	71.7
Тусгай мэргэжлийн дунд	69.2	65.3	65.8	64.8	57.3	56.1	57.7	54.4
Техникийн болон мэргэжлийн	75.1	70.3	70.8	72.0	71.5	69.9	70.2	70.3
Бүрэн дунд	56.9	56.7	51.9	46.3	47.9	48.4	49.0	48.1
Суурь	57.5	62.4	55.5	51.3	49.9	47.8	47.1	48.8
Бага	50.8	57.2	55.5	53.6	53.2	55.8	57.7	52.9
Боловсролгүй	58.6	56.9	54.9	54.9	56.9	52.6	56.7	55.8
Бүгд	62.5	63.5	61.9	62.1	61.5	60.5	61.1	61.0

Хүснэгт 29. 15, түүнээс дээш насны ажиллагчид, хөдөлмөр эрхлэлтийн үзүүлэлтээр

Ажиллагчид	2011	2012	2013	2014	2015	2016	2017	2018
Бүгд	1 037 681	1 056 441	1 103 601	1 110 698	1 151 223	1 147 843	1 238 333	1 253 023
Эрэгтэй	547 508	550 310	579 222	584 371	604 677	603 885	652 673	669 643
Эмэгтэй	490 173	506 131	524 379	526 327	546 546	543 958	585 660	583 380
Хот	568 355	550 077	626 537	656 496	676 064	671 355	733 510	746 679
Хөдөө	469 326	506 364	477 064	454 202	475 159	476 488	504 823	506 344
Эдийн засгийн үйл ажиллагааны үндсэн салбараар								
Хөдөө аж ахуй	342 770	369 960	329 055	310 721	327 560	348 487	356 423	334 101
Үйлдвэрлэл	179 938	191 975	225 335	230 141	233 542	217 983	238 005	258 264
Үйлчилгээ	514 973	494 506	549 211	569 836	590 121	581 373	643 905	660 657
Хөдөлмөр эрхлэлтийн статус								
Цалин хөлстэй ажиллагч	450 329	501 487	541 634	551 006	566 721	592 163	616 823	639 594
Ажил олгогч	12 924	9 194	12 656	17 579	15 439	17 020	12 160	18 449
Хувиараа хөдөлмөр эрхлэгч	231 273	178 354	222 410	228 242	241 921	180 537	247 721	252 001
Мал аж ахуй эрхлэгч	270 683	319 121	298 331	285 843	304 351	323 174	322 823	296 567
Өрхийн үйлдвэрлэл, үйлчилгээнд цалин хөлсгүй оролцогч	66 179	45 133	25 863	26 484	22 103	33 548	37 647	45 327
Бусад*	6 293	3 152	2 707	1 544	688	1 401	1 159	1 085

*- Нөхөрлөл хоршооны гишүүдийг энэ ангилалд оруулан тооцсон.