



ҮНДЭСНИЙ
СТАТИСТИКИЙН
ХОРОО

МОНГОЛ УЛСЫН ИХ ХУРЛЫН 2022 ОНЫ
80 ДУГААР ТОГТООЛЫН ДАГУУ ЗОХИОН
БАЙГУУЛСАН ЗӨВЛӨЛДӨХ САНАЛ
АСУУЛГЫН ҮР ДҮНГИЙН ТАЙЛАН

АЛБАН ХЭРЭГЦЭЭНД

Улаанбаатар хот
2023 он



ҮНДЭСНИЙ
СТАТИСТИКИЙН
ХОРОО

МОНГОЛ УЛСЫН ИХ ХУРЛЫН 2022 ОНЫ
80 ДУГААР ТОГТООЛЫН ДАГУУ ЗОХИОН
БАЙГУУЛСАН ЗӨВЛӨЛДӨХ САНАЛ
АСУУЛГЫН ҮР ДҮНГИЙН ТАЙЛАН

АЛБАН ХЭРЭГЦЭЭНД

Улаанбаатар хот
2023 оны 2 дугаар сарын 16

АГУУЛГА

БҮЛЭГ I. ЕРӨНХИЙ МЭДЭЭЛЭЛ	4
1.1 Танилцуулга	4
1.2 Түүврийн арга зүй	4
1.3 Судалгааны асуулгын хуудасны бүтэц	5
1.4 Мэдээлэл цуглуулалтын арга	6
1.5 Зөвлөлдөх санал асуулгын хоёр дахь шатанд оролцогчдын хүн ам зүйн мэдээлэл	6
БҮЛЭГ II. ҮНДСЭН ҮР ДҮН	10
2.1 Иргэний болон улс төрийн эрх, хариуцлага	10
2.2 Парламентын ардчилал	16
2.3 Эдийн засаг, баялгийн сан, төвлөрлийг сааруулах	22
2.4 Нийгмийн тулгамдсан асуудал	29
БҮЛЭГ III. ХЭЛЭЛЦСЭН СЭДВҮҮДИЙН ХҮРЭЭНД ОРОЛЦОГЧДООС АВСАН ҮНЭЛГЭЭНИЙ ҮР ДҮН	33
БҮЛЭГ IV. ДҮГНЭЛТ, СУРГАМЖ	40
ХАВСРАЛТ 1. НЭГ БОЛОН ХОЁР ДАХЬ ШАТНЫ САНАЛ АСУУЛГЫН ХУУДАС	41
ХАВСРАЛТ 2. НЭГ БОЛОН ХОЁР ДАХЬ ШАТНЫ САНАЛ АСУУЛГЫН ҮР ДҮН	54

ХҮСНЭГТИЙН ЖАГСААЛТ

ХҮСНЭГТ 1. ТҮҮВРИЙН ХУВААРИЛАЛТ, ТАШН-ИЙН ТОО, аймаг, нийслэлээр	5
ХҮСНЭГТ 2. ОРОЛЦОГЧДЫН ТОО, ДҮНД ЭЗЛЭХ ХУВЬ, хүйс, аймаг, нийслэлээр	7
ХҮСНЭГТ 3. ОРОЛЦОГЧДЫН АЖИЛ ЭРХЛЭЛТ, ДҮНД ЭЗЛЭХ ХУВЬ, хүйсээр	8
ХҮСНЭГТ 4. ОРОЛЦОГЧДЫН АЖИЛ ЭРХЛЭЛТИЙН БАЙДАЛ, ДҮНД ЭЗЛЭХ ХУВЬ, хүйсээр	8
ХҮСНЭГТ 5. ХӨГЖЛИЙН БЭРХШЭЭЛТЭЙ ОРОЛЦОГЧИД, БЭРХШЭЭЛИЙН ХЭЛБЭР, хүйс, дүнд эзлэх хувиар	9
ХҮСНЭГТ 6. ОРОЛЦОГЧИД, өрхийн нэг хүнд ногдох орлогоор, дүнд эзлэх хувиар	9

ЗУРГИЙН ЖАГСААЛТ

ЗУРАГ 1. ОРОЛЦОГЧДЫН ТОО, насны бүлэг, хувиар	7
ЗУРАГ 2. ОРОЛЦОГЧДЫН БОЛОВСРОЛЫН ТҮВШИН, хувиар	8
ЗУРАГ 3. ОРОЛЦОГЧДЫН ГЭРЛЭЛТИЙН БАЙДАЛ, хувиар	9
ЗУРАГ 4. ЗӨВЛӨЛДӨХ САНАЛ АСУУЛГЫН АСУУЛТ 201-ИЙН ҮР ДҮН, 2 үе шатаар	11
ЗУРАГ 5. ЗӨВЛӨЛДӨХ САНАЛ АСУУЛГЫН АСУУЛТ 202-ЫН ҮР ДҮН, 2 үе шатаар	12
ЗУРАГ 6. ЗӨВЛӨЛДӨХ САНАЛ АСУУЛГЫН АСУУЛТ 203-ЫН ҮР ДҮН, 2 үе шатаар	13
ЗУРАГ 7. ЗӨВЛӨЛДӨХ САНАЛ АСУУЛГЫН АСУУЛТ 204-ИЙН ҮР ДҮН, 2 үе шатаар	14
ЗУРАГ 8. ЗӨВЛӨЛДӨХ САНАЛ АСУУЛГЫН АСУУЛТ 205-ЫН ҮР ДҮН, 2 үе шатаар	14
ЗУРАГ 9. ЗӨВЛӨЛДӨХ САНАЛ АСУУЛГЫН АСУУЛТ 206-ГИЙН ҮР ДҮН, 2 үе шатаар	15
ЗУРАГ 10. ЗӨВЛӨЛДӨХ САНАЛ АСУУЛГЫН АСУУЛТ 301-ИЙН ҮР ДҮН, 2 үе шатаар	16
ЗУРАГ 11. ЗӨВЛӨЛДӨХ САНАЛ АСУУЛГЫН АСУУЛТ 302-ЫН ҮР ДҮН, 2 үе шатаар	17
ЗУРАГ 12. ЗӨВЛӨЛДӨХ САНАЛ АСУУЛГЫН АСУУЛТ 303-ЫН ҮР ДҮН, 2 үе шатаар	19
ЗУРАГ 13. ЗӨВЛӨЛДӨХ САНАЛ АСУУЛГЫН АСУУЛТ 304-ИЙН ҮР ДҮН, 2 үе шатаар	20
ЗУРАГ 14. ЗӨВЛӨЛДӨХ САНАЛ АСУУЛГЫН АСУУЛТ 305-ЫН ҮР ДҮН, 2 үе шатаар	21
ЗУРАГ 15. ЗӨВЛӨЛДӨХ САНАЛ АСУУЛГЫН АСУУЛТ 306-ГИЙН ҮР ДҮН, 2 үе шатаар	22
ЗУРАГ 16. ЗӨВЛӨЛДӨХ САНАЛ АСУУЛГЫН АСУУЛТ 401-ИЙН ҮР ДҮН, 2 үе шатаар	23
ЗУРАГ 17. ЗӨВЛӨЛДӨХ САНАЛ АСУУЛГЫН АСУУЛТ 402-ЫН ҮР ДҮН, 2 үе шатаар	24
ЗУРАГ 18. ЗӨВЛӨЛДӨХ САНАЛ АСУУЛГЫН АСУУЛТ 403-ЫН ҮР ДҮН, 2 үе шатаар	25
ЗУРАГ 19. ЗӨВЛӨЛДӨХ САНАЛ АСУУЛГЫН АСУУЛТ 404-ИЙН ҮР ДҮН, 2 үе шатаар	26
ЗУРАГ 20. ЗӨВЛӨЛДӨХ САНАЛ АСУУЛГЫН АСУУЛТ 405-ЫН ҮР ДҮН, 2 үе шатаар	27
ЗУРАГ 21. ЗӨВЛӨЛДӨХ САНАЛ АСУУЛГЫН АСУУЛТ 406-ГИЙН ҮР ДҮН, 2 үе шатаар	28
ЗУРАГ 22. ЗӨВЛӨЛДӨХ САНАЛ АСУУЛГЫН АСУУЛТ 407-ГИЙН ҮР ДҮН, 2 үе шатаар	29
ЗУРАГ 23. ЗӨВЛӨЛДӨХ САНАЛ АСУУЛГЫН АСУУЛТ 501-ИЙН ҮР ДҮН, 2 үе шатаар	30
ЗУРАГ 24. ЗӨВЛӨЛДӨХ САНАЛ АСУУЛГЫН АСУУЛТ 502-ЫН ҮР ДҮН, 2 үе шатаар	31
ЗУРАГ 25. ЗӨВЛӨЛДӨХ САНАЛ АСУУЛГЫН СУДАЛГААНЫ АСУУЛТ 503-ЫН ҮР ДҮН, 2 үе шатаар	32
ЗУРАГ 26. СЭДВИЙН ТАНИЛЦУУЛГА МАТЕРИАЛД ӨГСӨН ҮНЭЛГЭЭ	33
ЗУРАГ 27. ИРГЭНИЙ БОЛОН УЛС ТӨРИЙН ЭРХ, ХАРИУЦЛАГА ХЭЛЭЛЦҮҮЛЭГ/ХУРАЛДААНЫ ҮНЭЛГЭЭ	34
ЗУРАГ 28. ПАРЛАМЕНТЫН АРДЧИЛАЛ ХЭЛЭЛЦҮҮЛЭГ/ХУРАЛДААНЫ ҮНЭЛГЭЭ	34
ЗУРАГ 29. ЭДИЙН ЗАСАГ, БАЯЛГИЙН САН, ТӨВЛӨРЛИЙГ СААРУУЛАХ ХЭЛЭЛЦҮҮЛЭГ/ХУРАЛДААНЫ ҮНЭЛГЭЭ	35
ЗУРАГ 30. НИЙГМИЙН ТУЛГАМДСАН АСУУДАЛ ХЭЛЭЛЦҮҮЛЭГ/ХУРАЛДААНЫ ҮНЭЛГЭЭ	35
ЗУРАГ 31. БҮЛГИЙН ХЭЛЭЛЦҮҮЛГИЙН ҮНЭЛГЭЭ	36
ЗУРАГ 32. ХОЁР ӨДРИЙН АРГА ХЭМЖЭЭГ БҮХЭЛД НЬ ҮНЭЛСЭН ҮНЭЛГЭЭ	36
ЗУРАГ 33. МАНАЙ БҮЛГИЙН ЧИГЛҮҮЛЭГЧ ХҮН БҮРИЙГ ХЭЛЭЛЦҮҮЛЭГТ ОРОЛЦОХ БОЛОМЖООР ХАНГАЖ АЖИЛЛАСАН	37
ЗУРАГ 34. МАНАЙ БҮЛГИЙН ОРОЛЦОГЧИД БҮГД ХЭЛЭЛЦҮҮЛЭГТ ИДЭВХТЭЙ ОРОЛЦСОН	37
ЗУРАГ 35. МАНАЙ БҮЛГИЙН ЧИГЛҮҮЛЭГЧ ЗАРИМДАА ӨӨРИЙНХӨӨ ҮЗЭЛ БОДЛООР ОРОЛЦОГЧДОД НӨЛӨӨЛӨХИЙГ ЗАВДСАН	38

ЗУРАГ 36. МАНАЙ БҮЛГИЙН ЧИГЛҮҮЛЭГЧ ЭСРЭГ БАЙР СУУРЬ ИЛЭРХИЙЛСЭН АСУУДЛЫГ БҮРЭН АВЧ ХЭЛЭЛЦЭХИЙГ ХИЧЭЭСЭН	38
ЗУРАГ 37. БҮЛГИЙН ХЭЛЭЛЦҮҮЛГИЙН ҮЕЭР САНАЛ АСУУЛГЫН СЭДВҮҮДТЭЙ ХОЛБООТОЙ БҮХИЙ Л ЧУХАЛ АСУУДЛЫГ ХЭЛЭЛЦСЭН.....	39
ЗУРАГ 38. БИ ӨӨР ХҮМҮҮСТЭЙ ХАРИЛЦАЖ, ТЭДНЭЭС АЖИЛ ХӨДӨЛМӨР, АХУЙ АМЬДРАЛЫН ТАЛААР ИХ ЗҮЙЛИЙГ СУРАЛЦСАН	39

БҮЛЭГ I. ЕРӨНХИЙ МЭДЭЭЛЭЛ

1.1 Танилцуулга

Зөвлөлдөх санал асуулгын тухай хууль, Улсын Их Хурлын 2022 оны 80 дугаар тогтоолын дагуу улс орны нийгэм, эдийн засгийн тулгамдсан асуудлыг иргэдийн туслалцаатайгаар тодорхойлох, асуудлын эрэмбэ, шийдвэрлэх арга зам, гаргах шийдвэрийн талаар иргэдтэй зөвлөлдөх, үндэсний зөвшилцлийг хангах зорилгоор "Зөвлөлдөж шийдье" улсын хэмжээний зөвлөлдөх санал асуулгыг зохион байгуулахаар тогтсон. Улсын Их Хурлын 80 дугаар тогтоолоор улсын хэмжээний зөвлөлдөх санал асуулгыг зохион байгуулах хугацаа, хамрах хүрээ, төсвийн асуудлыг шийдвэрлэсэн.

Зөвлөлдөх санал асуулгын тухай хуулийн дагуу Улсын Их Хурлын 2023 оны 2 дугаар тогтоолоор 11 хүний бүрэлдэхүүнтэй Зөвлөлдөх зөвлөл байгуулагдсан. Зөвлөлдөх зөвлөлөөс санал авах хуудсыг боловсруулж, Үндэсний Статистикийн Хороонд 2023 оны 1 дүгээр сарын 24-ний өдөр хүлээлгэн өгсөн болно. Үүний дагуу Зөвлөлдөх санал асуулгын тухай хуулийн 10 дугаар зүйлийн 10.3, 11 дүгээр зүйлийн 11.1 дэх хэсэгт тус тус заасны дагуу Үндэсний Статистикийн Хорооноос зөвлөлдөх асуулгын 1 болон 2 дахь шатны санал авах ажлыг гүйцэтгэлээ.

1.2 Түүврийн арга зүй

Зөвлөлдөх санал асуулгын тухай хуулийн 11 дүгээр зүйлийн 11.5, 11.6 дахь хэсэгт заасны дагуу Үндэсний Статистикийн Хорооноос зөвлөлдөх санал асуулгын түүврийн арга зүйг боловсруулан баталж, Зөвлөлдөх зөвлөлд танилцуулж, Зөвлөлдөх санал асуулгын 1 дэх шатанд оролцох иргэдийн тоог 1570 байхаар Зөвлөл тогтоов. Санал асуулгын үр дүнгийн нарийвчлалыг хангахын тулд аймаг, дүүргийн хүн амын тоонд пропорционалиар түүврийн анхан шатны нэгж/ТАШН/-ийг хуваарилсан (Хүснэгт 1). ТАШН нь аймгийн түвшинд баг, нийслэл дүүргийн түвшинд хэсэг байв.

Түүвэрлэлт хийх үйл ажиллагаа нь 3 үе шаттай байсан. Эхний үе шатанд Монгол Улсын бүх аймаг, дүүргийн нийт баг, хэсгийн жагсаалтаас харгалзах тооны түүврийн анхан шатны нэгж /ТАШН/-ийг хэмжээнд нь пропорциональ магадлалт түүврийн аргыг ашиглан нийт 157 нэгж сонгосон. Хоёрдугаар шатанд сонгогдсон ТАШН-ийн өрхийн жагсаалтыг холбогдох мэдээллийн хамт бэлтгэж, энгийн санамсаргүй түүврийн аргыг ашиглан ТАШН бүрээс 10 өрхийг, гуравдугаар шатанд сонгогдсон өрхөөс Монгол Улсын Их Хурлын 2020 оны ээлжит сонгуулийн сонгогчдын нэрийн жагсаалтад бүртгэгдсэн санал асуулгад оролцох боломжтой нэг гишүүнийг Кишийн хүснэгтийн аргыг ашиглан сонгосон.

ХҮСНЭГТ 1. ТҮҮВРИЙН ХУВААРИЛАЛТ, ТАШН-ИЙН ТОО, аймаг, нийслэлээр

№	Аймаг, нийслэлийн нэр	Түүвэр	ТАШН хэмжээ	ТАШН тоо
1	Баян-Өлгий	50	10	5
2	Говь-Алтай	30	10	3
3	Завхан	40	10	4
4	Увс	40	10	4
5	Ховд	40	10	4
6	Архангай	50	10	5
7	Баянхонгор	40	10	4
8	Булган	30	10	3
9	Орхон	50	10	5
10	Өвөрхангай	60	10	6
11	Хөвсгөл	70	10	7
12	Говьсүмбэр	10	10	1
13	Дархан-Уул	50	10	5
14	Дорноговь	30	10	3
15	Дундговь	20	10	2
16	Өмнөговь	30	10	3
17	Сэлэнгэ	50	10	5
18	Төв	50	10	5
19	Дорнод	40	10	4
20	Сүхбаатар	30	10	3
21	Хэнтий	40	10	4
22	Улаанбаатар	720	10	72
23	Багануур	20	10	2
24	Багахангай	10	10	1
25	Баянгол	110	10	11
26	Баянзүрх	170	10	17
27	Налайх	20	10	2
28	Сонгинохайрхан	160	10	16
29	Сүхбаатар	70	10	7
30	Хан-Уул	80	10	8
31	Чингэлтэй	80	10	8
	Нийт	1570		157

Зөвлөлдөх санал асуулгын хоёр дахь шатанд шийдвэр гаргах эрх бүхий этгээд санал авах ажлыг зөвлөлдөх уулзалт хэлбэрээр зохион байгуулдаг бөгөөд хоёр дахь шатны Зөвлөлдөх уулзалтад эхний шатны санал асуулгад хамрагдсан иргэдийн 50-иас доошгүй хувийг магадлалт түүврийн аргын дагуу сонгосон. Түүврийн хуваарилалтыг эхний шатанд хамрагдсан иргэдийн нас, хүйс, байршил зэрэг тодорхой статистик бүтцийг нь харгалзан ижил төстэй байхаар хуваариллаа. Түүврийн хуваарилалтын дагуу аймаг, дүүрэг бүрийн хувьд энгийн санамсаргүй түүврийн аргыг ашиглан сонголтыг хийж гүйцэтгэсэн.

1.3 Судалгааны асуулгын хуудасны бүтэц

Зөвлөлдөх санал асуулгын хуудас нь хаягийн хэсэг, оролцогч иргэний хүн ам зүйн мэдээлэл, үндсэн асуулгаас (зөвлөлдөх санал асуулгын асуултууд) бүрдсэн.

Нэг дэх шатны санал асуулгын хуудас нь хаягийн болон хүн ам зүйн хэсгийг оролцуулан нийт 49 асуулттай, үүний 22 нь Зөвлөлдөх зөвлөлөөс боловсруулсан асуулт байв. Хоёр дахь шатны санал асуулга нь Зөвлөлдөх зөвлөлөөс баталж, нэг дэх шатны санал асуулгад ашигласан 22 асуултаас гадна үнэлгээний 13 асуултаас бүрдсэн (Хавсралт №1).

1.4 Мэдээлэл цуглуулалтын арга

Хоёр шатны санал асуулгыг Үндэсний Статистикийн хорооноос баталсан нарийвчилсан төлөвлөгөө, удирдамжийн дагуу хийж гүйцэтгэлээ. Зөвлөлдөх санал асуулгын тухай хуулийн 11 дүгээр зүйлийн 11.3-т “Зөвлөлдөх санал асуулгын нэг дэх шатанд иргэдэд зөвлөлдөх санал асуулгын сэдвээр урьдчилсан мэдлэг, мэдээлэл өгөхгүйгээр санал асуулгын хуудсаар саналыг нь авна” гэж заасны дагуу нэг дэх шатны мэдээлэл цуглуулалтад нүүр тулсан ярилцлагын аргыг ашиглав. Нүүр тулсан ярилцлагын аргаар мэдээлэл цуглуулах ажилд 31 багийн ахлагч, 77 мэдээлэл цуглуулагч ажиллав. Санал асуулгын нэг дэх шатанд гадаад улсад суугаа Монгол Улсын иргэн хамрагдах боломж нээлттэй байсан бөгөөд гадаадаас оролцож байгаа иргэдтэй зайнаас хийх ярилцлагыг Үндэсний Статистикийн Хорооны дуудлагын төв (Call center)-өөр дамжуулан мэдээлэл цуглуулагч зохион байгуулж ажилласан. Зөвлөлдөх санал асуулгын нэг дэх шатны санал асуулгад Чех, Австрали, БНСУ, АНУ, Турк, Сингапур, Япон, БНХАУ-д ажиллаж амьдардаг 8 иргэн оролцов.

Нэг дэх шатны мэдээлэл цуглуулалтын явцын хяналтыг орон нутгийн 4 чиглэлд 8 аймагт, Улаанбаатар хотод Баянзүрх дүүргийн 7 дугаар хороо, Сүхбаатар дүүргийн 8 дугаар хороо, Хан-Уул дүүргийн 22 дугаар хороо, Чингэлтэй дүүргийн 16 дугаар хороонд хийлээ.

Хоёр дахь шатны мэдээлэл цуглуулалтыг Зөвлөлдөх санал асуулгын тухай хуулийн дагуу Зөвлөлдөх уулзалтын 2 дахь өдөр буюу 2023 оны 2 дугаар сарын 15-ны өдөр зохион байгуулж, 30 мэдээлэл цуглуулагч мэдээллийг хэвлэмэл асуулгаар цуглуулав. Мэдээллийн чанарыг хангаж, алдаа гаргахгүй байх үүднээс хоёр удаагийн давтан шивэлт буюу хяналтын шивэлт хийж, цахим өгөгдлийн сан бүрдүүлээ.

1.5 Зөвлөлдөх санал асуулгын хоёр дахь шатанд оролцогчдын хүн ам зүйн мэдээлэл

Зөвлөлдөх санал асуулгын хоёр дахь шатны санал асуулгад оролцсон 795 иргэний хүн ам зүйн мэдээллийг энэ хэсэгт танилцуулж байна. Нийт оролцогчдын 53.8 хувь нь эмэгтэйчүүд, 46.2 хувь нь эрэгтэйчүүд байна.

ХҮСНЭГТ 2. ОРОЛЦОГЧДЫН ТОО, ДҮНД ЭЗЛЭХ ХУВЬ, ХҮЙС, АЙМАГ, НИЙСЛЭЛЭЭР

Аймаг/Нийслэл	Тоо			Дүнд эзлэх хувь		
	Нийт	Хүйс		Нийт	Хүйс	
		Эрэгтэй	Эмэгтэй		Эрэгтэй	Эмэгтэй
Улаанбаатар	366	148	218	100.0	40.44	59.56
Дорнод	20	12	8	100.0	60.00	40.00
Сүхбаатар	15	9	6	100.0	60.00	40.00
Хэнтий	19	11	8	100.0	57.89	42.11
Төв	27	15	12	100.0	55.56	44.44
Говьсүмбэр	7	1	6	100.0	14.29	85.71
Сэлэнгэ	23	9	14	100.0	39.13	60.87
Дорноговь	16	10	6	100.0	62.50	37.50
Дархан-Уул	23	14	9	100.0	60.87	39.13
Өмнөговь	15	8	7	100.0	53.33	46.67
Дундговь	9	5	4	100.0	55.56	44.44
Орхон	26	6	20	100.0	23.08	76.92
Өвөрхангай	33	15	18	100.0	45.45	54.55
Булган	17	9	8	100.0	52.94	47.06
Баянхонгор	21	6	15	100.0	28.57	71.43
Архангай	21	13	8	100.0	61.90	38.10
Хөвсгөл	33	18	15	100.0	54.55	45.45
Завхан	23	11	12	100.0	47.83	52.17
Говь-Алтай	15	9	6	100.0	60.00	40.00
Баян-Өлгий	26	18	8	100.0	69.23	30.77
Ховд	20	9	11	100.0	45.00	55.00
Увс	20	11	9	100.0	55.00	45.00
Нийт	795	367	428	100.0	46.16	53.84

Санал асуулгад оролцогчдын насны бүлгийг авч үзэхэд 40-49 насны бүлгийн иргэд хамгийн өндөр хувийг эзэлж байна.

ЗУРАГ 1. ОРОЛЦОГЧДЫН ТОО, НАСНЫ БҮЛЭГ, ХУВИАР

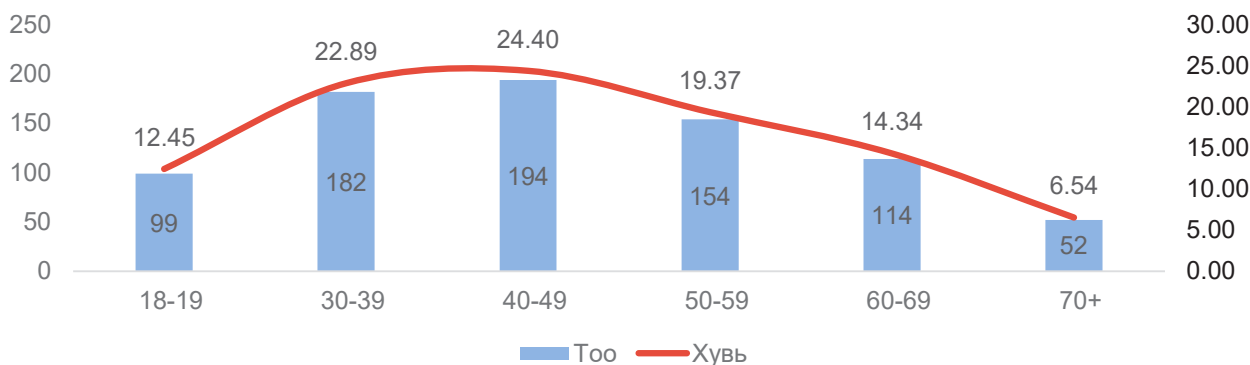

Санал асуулгад оролцогчдын 1.9 нь боловсролгүй, 98.1 хувь нь боловсролтой иргэд байсан бөгөөд үүнээс 35.1 хувь нь дээд боловсролтой байна. Нийт оролцогчдын дийлэнх нь буюу 81.2 хувь нь бүрэн дунд ба түүнээс дээш түвшний боловсролтой иргэд байна.

ЗУРАГ 2. ОРОЛЦОГЧДЫН БОЛОВСРОЛЫН ТҮВШИН, хувиар

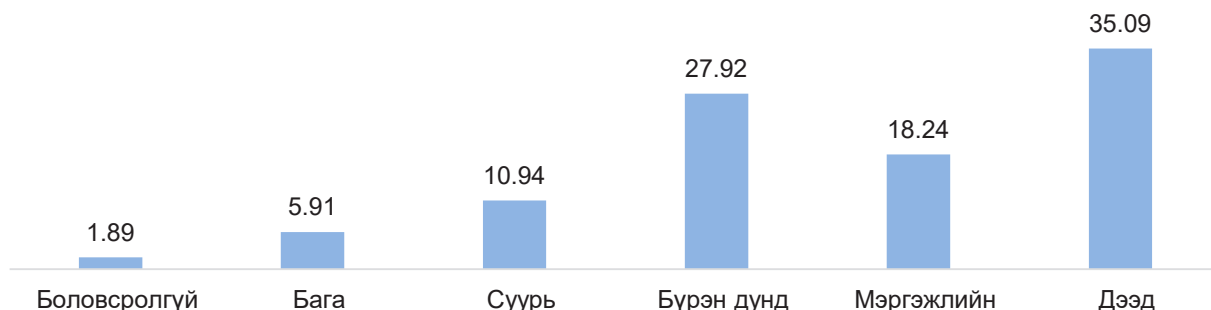

Санал асуулгад оролцогчдын ажил эрхлэлтийн байдлыг авч үзэхэд нийт оролцогчдын 65.3 хувь нь ажил, хөдөлмөр эрхэлдэг, 34.7 хувь нь хөдөлмөр эрхэлдэггүй иргэд байна.

ХҮСНЭГТ 3. ОРОЛЦОГЧДЫН АЖИЛ ЭРХЛЭЛТ, ДҮНД ЭЗЛЭХ ХУВЬ, хүйсээр

	Тоо			Дүнд эзлэх хувь		
	Нийт	Эрэгтэй	Эмэгтэй	Нийт	Эрэгтэй	Эмэгтэй
Ажилтай	519	268	251	100.0	51.6	48.4
Ажилгүй	276	99	177	100.0	35.9	64.1
Нийт	795	367	428	100.0	46.2	53.8

Санал асуулгад оролцсон ажил, хөдөлмөр эрхэлдэг иргэдийн 61.1 хувь нь цалин хөлстэй ажиллагч, 29.9 хувь нь хувиараа хөдөлмөр эрхлэгч байна.

ХҮСНЭГТ 4. ОРОЛЦОГЧДЫН АЖИЛ ЭРХЛЭЛТИЙН БАЙДАЛ, ДҮНД ЭЗЛЭХ ХУВЬ, хүйсээр

	Тоо			Дүнд эзлэх хувь		
	Нийт	Эрэгтэй	Эмэгтэй	Нийт	Эрэгтэй	Эмэгтэй
Цалин хөлстэй ажиллагч	317	154	163	100.0	48.6	51.4
Ажил олгогч	28	19	9	100.0	67.9	32.1
Хувиараа хөдөлмөр эрхлэгч	155	84	71	100.0	54.2	45.8
Өрхийн үйлдвэрлэл, үйлчилгээнд цалин хөлсгүй оролцогч	19	11	8	100.0	57.9	42.1
Нийт	519	268	251	100.0	51.6	48.4

Санал асуулгад оролцсон иргэдийн 63.02 хувь нь батлуулсан гэр бүлтэй байна.

ЗУРАГ 3. ОРОЛЦОГЧДЫН ГЭРЛЭЛТИЙН БАЙДАЛ, хувиар

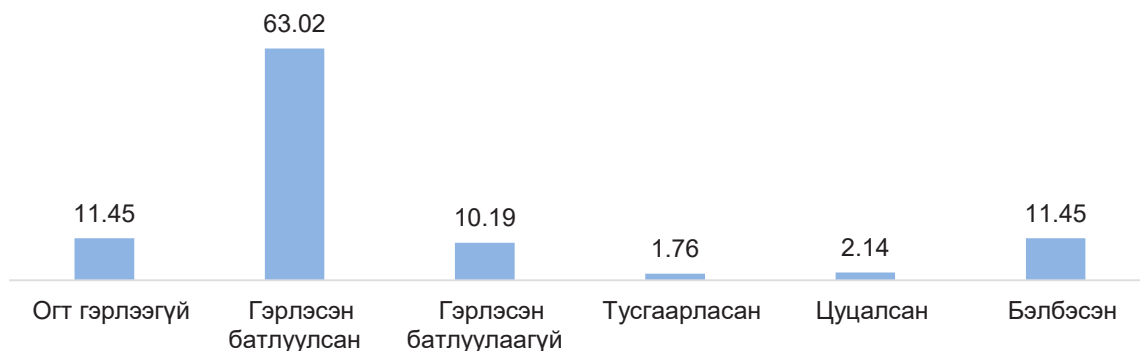

Зөвлөлдөх санал асуулгад оролцогчдын 5.5 хувь нь хөгжлийн бэрхшээлтэй иргэд байсан бөгөөд тэдний дийлэнх нь буюу 61.4 хувь нь хараа, сонсгол, хөдөлгөөний бэрхшээлтэй иргэд байв.

ХҮСНЭГТ 5. ХӨГЖЛИЙН БЭРХШЭЭЛТЭЙ ОРОЛЦОГЧИД, БЭРХШЭЭЛИЙН ХЭЛБЭР, хүйс, дүнд эзлэх хувиар

	Тоо			Дүнд эзлэх хувь		
	Нийт	Эрэгтэй	Эмэгтэй	Нийт	Эрэгтэй	Эмэгтэй
Харааны	7	3	4	100.0	42.9	57.1
Ярианы	1	1	-	100.0	100.0	-
Сонсголын	9	5	4	100.0	55.6	44.4
Хөдөлгөөний	11	6	5	100.0	54.5	45.5
Хавсарсан	2	-	2	100.0	-	100.0
Бусад	14	9	5	100.0	64.3	35.7
Бүгд	44	24	20	100.0	54.5	45.5

Зөвлөлдөх санал асуулгад оролцогчдын өрхийн нэг хүнд ногдох сарын дундаж орлогыг авч үзвэл 35.3 хувь нь 300 000 хүртэл төгрөгийн орлоготой өрхийн төлөөлөл байв.

ХҮСНЭГТ 6. ОРОЛЦОГЧИД, өрхийн нэг хүнд ногдох орлогоор, дүнд эзлэх хувиар

Орлогын хэмжээ, төг	Тоо			Дүнд эзлэх хувь		
	Нийт	Эрэгтэй	Эмэгтэй	Нийт	Эрэгтэй	Эмэгтэй
300 000 хүртэл	281	149	132	100.0	53.0	47.0
300 001-500 000	236	131	105	100.0	55.5	44.5
500 001-700 000	109	62	47	100.0	56.9	43.1
700 001-900 000	60	35	25	100.0	58.3	41.7
900 001-1 100 000	58	29	29	100.0	50.0	50.0
1 100 001 - 1 600 000	27	11	16	100.0	40.7	59.3
1 600 001- 2 100 000	12	6	6	100.0	50.0	50.0
2 100 001 ба дээш	12	5	7	100.0	41.7	58.3

БҮЛЭГ II. ҮНДСЭН ҮР ДҮН

Улсын Их Хурлын 2023 оны 1 дүгээр сарын 6-ны өдрийн 2 дугаар тогтоолоор байгуулагдсан Зөвлөлдөх зөвлөлөөс баталсан санал авах хуудасны дагуу авсан санал асуулгын үр дүнг энэ хэсэгт танилцуулж байна.

2.1 Иргэний болон улс төрийн эрх, хариуцлага

Санал асуулгад оролцогч нь өөрийн хариултыг 0-10 оноогоор үнэлэх эсвэл 99 буюу мэдэхгүй гэж хариулсан.

Асуулт 201. Иргэд, байгууллага тайван жагсаал, цуглаан хийхэд зөвшөөрөл авдаг байдлыг халж, урьдчилан мэдэгдэх журамд шилжихийг Та дэмжиж байна уу?

Хариулт	II шат			I шат			II-I	Хариултын бүлэглэлтээр		
	Давтамж	%	Өсөн нэмэгдэх давтамж	Давтамж	%	Өсөн нэмэгдэх давтамж		%	Бүлэглэлт	II шат
0	26	3.3	3.3	90	11.3	11.3	(8.1)	0-2	4.2	12.2
1	2	0.3	3.5	1	0.1	11.4	0.1			
2	5	0.6	4.2	6	0.8	12.2	(0.1)			
3	6	0.8	4.9	8	1.0	13.2	(0.3)	3-4	1.8	2.0
4	8	1.0	5.9	8	1.0	14.2	-			
5	86	10.8	16.7	92	11.6	25.8	(0.8)	5	10.8	11.6
6	20	2.5	19.2	34	4.3	30.1	(1.8)	6-7	5.4	7.2
7	23	2.9	22.1	23	2.9	33.0	-			
8	67	8.4	30.6	57	7.2	40.1	1.3	8-10	76.2	63.3
9	32	4.0	34.6	30	3.8	43.9	0.3			
10	507	63.8	98.4	416	52.3	96.2	11.4			
Мэдэхгүй	13	1.6	100.0	30	3.8	100.0	(2.1)		1.6	3.8
Дүн	795	100.0	-	795	100.0	-	-		100.0	100.0
Дундаж	0.853	-	-	0.756	-	-	0.097			
p-value	-	-	-	-	-	-	0.000			

Нэг дэх шатны санал асуулгын дундаж утга 0.756 байсан бол хоёр дах шатны санал асуулгын дундаж утга 0.853 болж, 0.097-гоор өссөн байна. Эхний шатны асуулгад 12.2 хувь нь 0-2 оноо, 2 хувь нь 3-4 оноо, 11.6 хувь нь 5 оноо, 7.2 хувь нь 6-7 оноо, 63.3 хувь нь 8-10 оноо, 3.8 хувь нь "мэдэхгүй" гэсэн хариулт өгсөн бол хоёр дах шатанд 4.2 хувь нь 0-2 оноо, 1.8 хувь нь 3-4 оноо, 10.8 хувь нь 5 оноо, 5.4 хувь нь 6-7 оноо, 76.2 хувь нь 8-10 оноо, 1.6 хувь нь "мэдэхгүй" гэсэн хариулт өгчээ. Уг асуултад нэг дэх шатнаас хоёр дах шатанд гарсан хамгийн их өөрчлөлт 0 оноо өгсөн хариултын эзлэх хувь 8.1 нэгж хувиар буурч, 10 оноо өгсөн хариултын эзлэх хувь 11.4 нэгж хувиар өссөн байдлаар гарчээ.

ЗУРАГ 4. ЗӨВЛӨЛДӨХ САНАЛ АСУУЛГЫН АСУУЛТ 201-ИЙН ҮР ДҮН, 2 үе шатаар

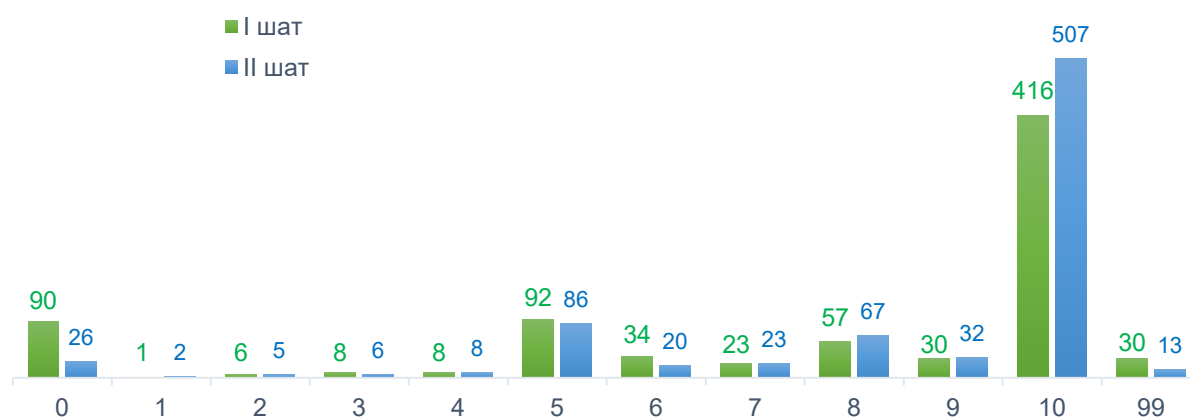

Асуулт 202. Иргэд үзэл бодлоо чөлөөтэй илэрхийлэх, хэвлэн нийтлэх эрх чөлөөгөө хязгаарлалтгүй эдлэх эрх зүйн орчныг бүрдүүлэхийг Та дэмжиж байна уу?

Хариулт	II шат			I шат			II-I	Хариултын бүлэглэлтээр		
	Давтамж	%	Өсөн нэмэгдэх давтамж	Давтамж	%	Өсөн нэмэгдэх давтамж		%	Бүлэглэлт	II шат
0	7	0.9	0.9	22	2.8	2.8	(1.9)			
1	2	0.3	1.1	3	0.4	3.1	(0.1)	0-2	1.5	3.3
2	3	0.4	1.5	1	0.1	3.3	0.3			
3	7	0.9	2.4	8	1.0	4.3	(0.1)	3-4	1.9	2.4
4	8	1.0	3.4	11	1.4	5.7	(0.4)			
5	96	12.1	15.5	63	7.9	13.6	4.2	5	12.1	7.9
6	18	2.3	17.7	20	2.5	16.1	(0.3)	6-7	6.8	4.8
7	36	4.5	22.3	18	2.3	18.4	2.3			
8	77	9.7	31.9	56	7.0	25.4	2.6	8-10	77.2	80.4
9	36	4.5	36.5	32	4.0	29.4	0.5			
10	501	63.0	99.5	551	69.3	98.7	(6.3)			
Мэдэхгүй	4	0.5	100.0	10	1.3	100.0	(0.8)		0.5	1.3
Дүн	795	100.0	-	795	100.0	-	-		100.0	100.0
Дундаж	0.866		-	0.876		-	(0.010)			
p-value	-	-	-	-	-	-	0.358			

Нэг дэх шатны санал асуулгын дундаж утга 0.876 байсан бол хоёр дах шатны санал асуулгын дундаж утга 0.866 болж, 0.010-аар буурсан байна. Эхний шатны асуулгад 3.3 хувь нь 0-2 оноо, 2.4 хувь нь 3-4 оноо, 7.9 хувь нь 5 оноо, 4.8 хувь нь 6-7 оноо, 80.4 хувь нь 8-10 оноо, 1.3 хувь нь “мэдэхгүй” гэсэн хариулт өгсөн бол хоёр дах шатанд 1.5 хувь нь 0-2 оноо, 1.9 хувь нь 3-4 оноо, 12.1 хувь нь 5 оноо, 6.8 хувь нь 6-7 оноо, 77.2 хувь нь 8-10 оноо, 0.5 хувь нь “мэдэхгүй” гэсэн хариулт өгчээ. Уг асуултад нэг дэх шатнаас хоёр дах шатанд гарсан хамгийн их өөрчлөлт 10 оноо өгсөн хариултын эзлэх хувь 6.3 нэгж хувиар буурч, 5 оноо өгсөн хариултын эзлэх хувь 4.2 нэгж хувиар өссөн байдлаар гарчээ.

ЗУРАГ 5. ЗӨВЛӨЛДӨХ САНАЛ АСУУЛГЫН АСУУЛТ 202-ЫН ҮР ДҮН, 2 үе шатаар

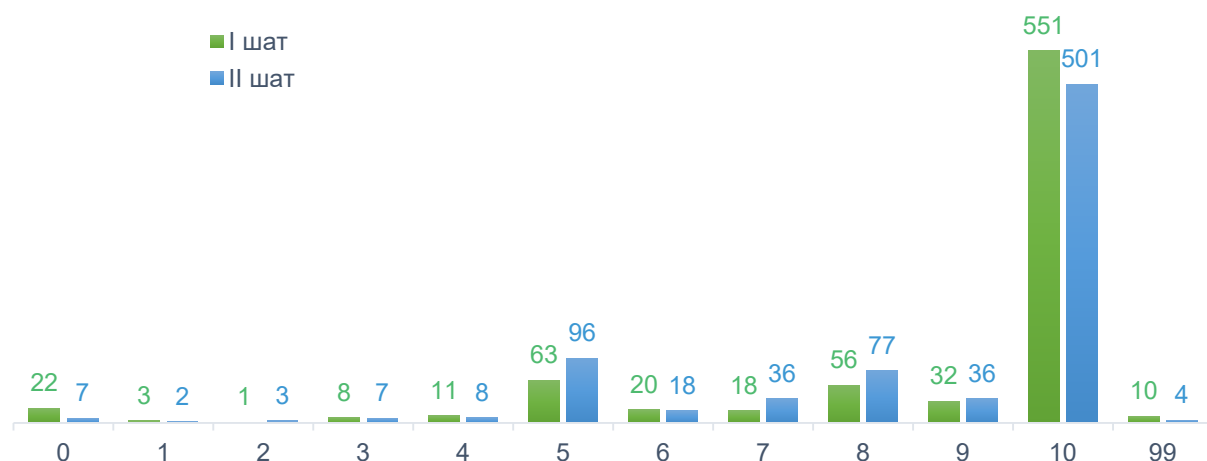

Асуулт 203. Гадаад улсад оршин суугаа Монгол Улсын иргэнд Улсын Их Хурлын сонгуульд санал өгөх боломж олгохыг Та дэмжиж байна уу?

Хариулт	II шат			I шат			II-I	Хариултын бүлэглэлтээр		
	Давтамж	%	Өсөн нэмэгдэх давтамж	Давтамж	%	Өсөн нэмэгдэх давтамж		%	Бүлэглэлт	II шат
0	34	4.3	4.3	45	5.7	5.7	(1.4)	0-2	5.4	6.2
1	3	0.4	4.7	1	0.1	5.8	0.3			
2	6	0.8	5.4	3	0.4	6.2	0.4			
3	1	0.1	5.5	5	0.6	6.8	(0.5)	3-4	0.6	0.9
4	4	0.5	6.0	2	0.3	7.0	0.3			
5	107	13.5	19.5	38	4.8	11.8	8.7	5	13.5	4.8
6	20	2.5	22.0	15	1.9	13.7	0.6	6-7	5.3	3.5
7	22	2.8	24.8	13	1.6	15.3	1.1			
8	43	5.4	30.2	29	3.6	19.0	1.8	8-10	74.0	83.4
9	37	4.7	34.8	36	4.5	23.5	0.1			
10	508	63.9	98.7	598	75.2	98.7	(11.3)			
Мэдэхгүй	10	1.3	100.0	10	1.3	100.0	0.0		1.3	1.3
Дүн	795	100.0	-	795	100.0	-	-		100.0	100.0
Дундаж	0.841		-	0.883		-	(0.042)			
p-value	-	-	-	-	-	-	0.000			

Нэг дэх шатны санал асуулгын дундаж утга 0.883 байсан бол хоёр дах шатны санал асуулгын дундаж утга 0.841 болж, 0.042-оор буурсан байна. Эхний шатны асуулгад 6.2 хувь нь 0-2 оноо, 0.9 хувь нь 3-4 оноо, 4.8 хувь нь 5 оноо, 3.5 хувь нь 6-7 оноо, 83.4 хувь нь 8-10 оноо, 1.3 хувь нь “мэдэхгүй” гэсэн хариулт өгсөн бол хоёр дах шатанд 5.4 хувь нь 0-2 оноо, 0.6 хувь нь 3-4 оноо, 13.5 хувь нь 5 оноо, 5.3 хувь нь 6-7 оноо, 74.0 хувь нь 8-10 оноо, 1.3 хувь нь “мэдэхгүй” гэсэн хариулт өгчээ. Уг асуултад нэг дэх шатнаас хоёр дах шатанд гарсан хамгийн их өөрчлөлт 10 оноо өгсөн хариултын эзлэх хувь 11.3 нэгж хувиар буурч, 5 оноо өгсөн хариултын эзлэх хувь 8.7 нэгж хувиар өссөн байдлаар гарчээ.

ЗУРАГ 6. ЗӨВЛӨЛДӨХ САНАЛ АСУУЛГЫН АСУУЛТ 203-ЫН ҮР ДҮН, 2 Үе шатаар

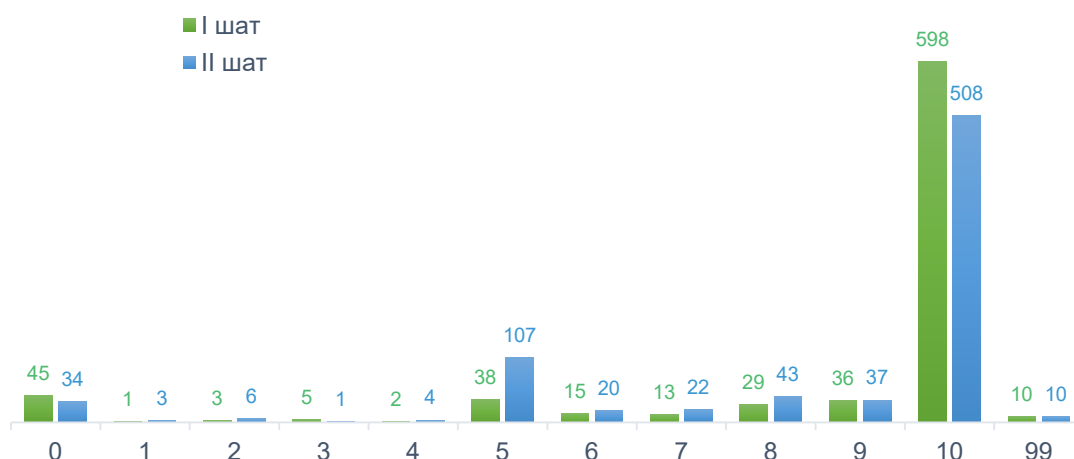

Асуулт 204. Гадаадад төрж өссөн Монгол Улсын иргэний харьяаллын асуудлыг судалж үзэхийг Та дэмжиж байна уу?

Хариулт	II шат			I шат			II-I	Хариултын бүлэглэлтээр		
	Давтамж	%	Өсөн нэмэгдэх давтамж	Давтамж	%	Өсөн нэмэгдэх давтамж	%	Бүлэглэлт	II шат	I шат
0	52	6.5	6.5	57	7.2	7.2	(0.6)	0-2	8.7	8.1
1	9	1.1	7.7	6	0.8	7.9	0.4			
2	8	1.0	8.7	1	0.1	8.1	0.9			
3	16	2.0	10.7	12	1.5	9.6	0.5	3-4	3.1	1.9
4	9	1.1	11.8	3	0.4	9.9	0.8			
5	204	25.7	37.5	80	10.1	20.0	15.6	5	25.7	10.1
6	28	3.5	41.0	19	2.4	22.4	1.1	6-7	7.2	5.2
7	29	3.6	44.7	22	2.8	25.2	0.9			
8	50	6.3	50.9	51	6.4	31.6	(0.1)	8-10	52.5	67.7
9	30	3.8	54.7	34	4.3	35.8	(0.5)			
10	337	42.4	97.1	453	57.0	92.8	(14.6)			
Мэдэхгүй	23	2.9	100.0	57	7.2	100.0	(4.3)		2.9	7.2
Дүн	795	100.0	-	795	100.0	-	-		100.0	100.0
Дундаж	0.725		-	0.815		-	(0.090)			
p-value	-	-	-	-	-	-	0.000			

Нэг дэх шатны санал асуулгын дундаж утга 0.815 байсан бол хоёр дах шатны санал асуулгын дундаж утга 0.725 болж, 0.090-ээр буурсан байна. Эхний шатны асуулгад 8.1 нь 0-2 оноо, 1.9 хувь нь 3-4 оноо, 10.1 хувь нь 5 оноо, 5.2 хувь нь 6-7 оноо, 67.7 хувь нь 8-10 оноо, 7.2 хувь нь “мэдэхгүй” гэсэн хариулт өгсөн бол хоёр дах шатанд 8.7 хувь нь 0-2 оноо, 3.1 хувь нь 3-4 оноо, 25.7 хувь нь 5 оноо, 7.2 хувь нь 6-7 оноо, 52.5 хувь нь 8-10 оноо, 2.9 хувь нь “мэдэхгүй” гэсэн хариулт өгчээ. Уг асуулгад нэг дэх шатнаас хоёр дах шатанд гарсан хамгийн их өөрчлөлт 5 оноо өгсөн хариултын эзлэх хувь 15.6 нэгж хувиар өссөн, 10 оноо өгсөн хариултын эзлэх хувь 14.6 нэгж хувиар буурсан байдлаар гарчээ.

ЗУРАГ 7. ЗӨВЛӨЛДӨХ САНАЛ АСУУЛГЫН АСУУЛТ 204-ИЙН ҮР ДҮН, 2 үе шатаар

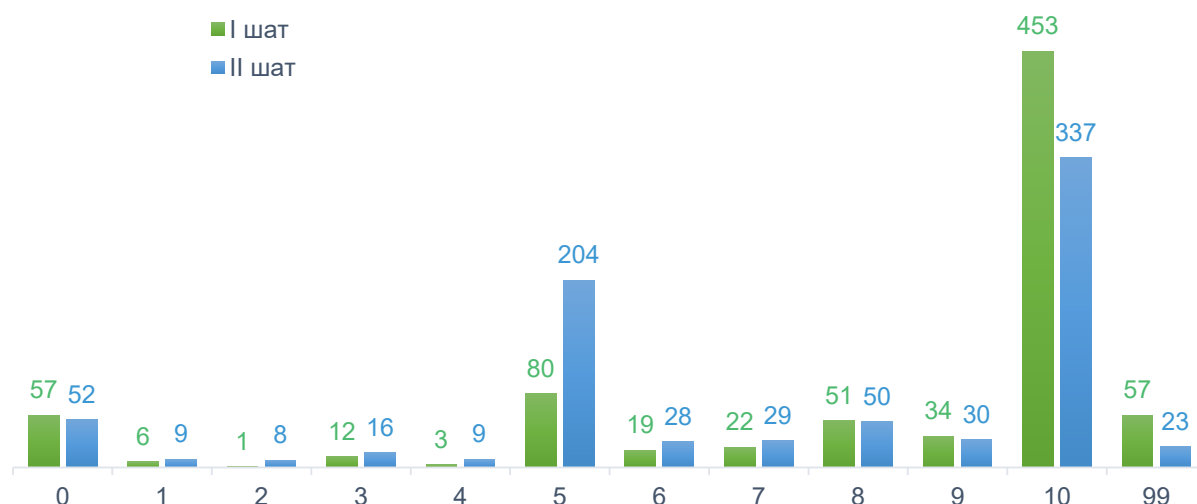

Асуулт 205. Ард иргэдийг төлөөлөн ажилладаг төрийн хянан шалгах бие даасан тогтолцоог бий болгохыг Та дэмжиж байна уу?

Хариулт	II шат			I шат			II-I	Хариултын бүлэглэлтээр		
	Давтамж	%	Өсөн нэмэгдэх давтамж	Давтамж	%	Өсөн нэмэгдэх давтамж		%	Бүлэглэлт	II шат
0	24	3.0	3.0	43	5.4	5.4	(2.4)	0-2	4.5	6.0
1	5	0.6	3.6	1	0.1	5.5	0.5			
2	7	0.9	4.5	4	0.5	6.0	0.4	3-4	1.4	1.4
3	8	1.0	5.5	6	0.8	6.8	0.3			
4	3	0.4	5.9	5	0.6	7.4	(0.3)	5	11.3	8.8
5	90	11.3	17.2	70	8.8	16.2	2.5			
6	21	2.6	19.9	21	2.6	18.9	-	6-7	6.5	5.8
7	31	3.9	23.8	25	3.1	22.0	0.8			
8	50	6.3	30.1	68	8.6	30.6	(2.3)	8-10	74.3	74.2
9	35	4.4	34.5	38	4.8	35.3	(0.4)			
10	506	63.6	98.1	484	60.9	96.2	2.8			
Мэдэхгүй	15	1.9	100.0	30	3.8	100.0	(1.9)		1.9	3.8
Дүн	795	100.0	-	795	100.0	-	-		100.0	100.0
Дундаж	0.852		-	0.839		-	0.013			
p-value	-	-	-	-	-	-	0.285			

Нэг дэх шатны санал асуулгын дундаж утга 0.839 байсан бол хоёр дах шатны санал асуулгын дундаж утга 0.852 болж, 0.013-аар өссөн байна. Эхний шатны асуулгад 6.0 хувь нь 0-2 оноо, 1.4 хувь нь 3-4 оноо, 8.8 хувь нь 5 оноо, 5.8 хувь нь 6-7 оноо, 74.2 хувь нь 8-10 оноо, 3.8 хувь нь “мэдэхгүй” гэсэн хариулт өгсөн бол хоёр дах шатанд 4.5 хувь нь 0-2 оноо, 1.4 хувь нь 3-4 оноо, 11.3 хувь нь 5 оноо, 6.5 хувь нь 6-7 оноо, 74.3 хувь нь 8-10 оноо, 1.9 хувь нь “мэдэхгүй” гэсэн хариулт өгчээ. Уг асуултад нэг дэх шатнаас хоёр дах шатанд гарсан хамгийн их өөрчлөлт 0 оноо өгсөн хариултын эзлэх хувь 2.4 нэгж хувиар буурч, 10 оноо өгсөн хариултын эзлэх хувь 2.8 нэгж хувиар өссөн байдлаар гарчээ.

ЗУРАГ 8. ЗӨВЛӨЛДӨХ САНАЛ АСУУЛГЫН АСУУЛТ 205-ЫН ҮР ДҮН, 2 Үе шатаар

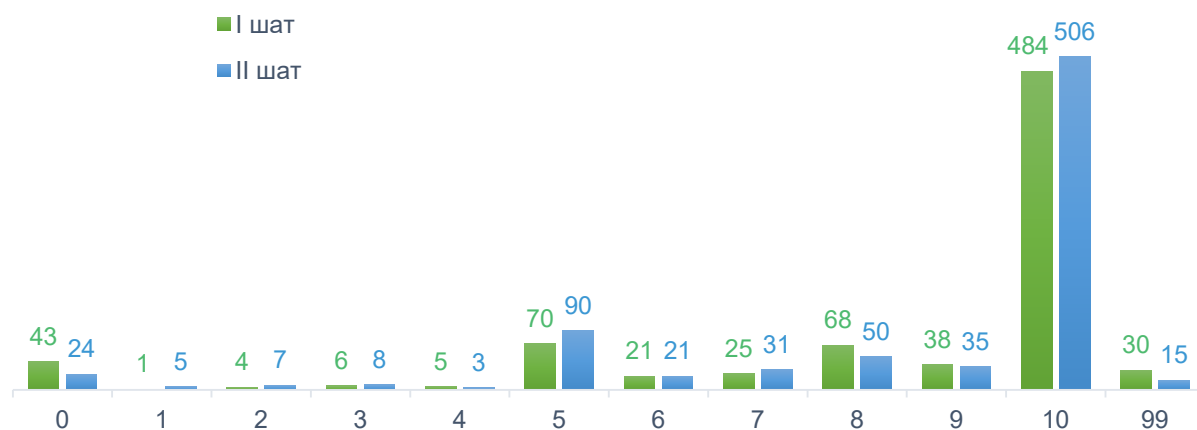

Асуулт 206. Төрийн албан хаагч хөрөнгө, орлогоос гадна зарлагаа мэдүүлэхийг хуульчлах шаардлагатай гэдэг саналыг Та дэмжиж байна уу?

Хариулт	II шат			I шат			II-I	Хариултын бүлэглэлтээр		
	Давтамж	%	Өсөн нэмэгдэх давтамж	Давтамж	%	Өсөн нэмэгдэх давтамж	%	Бүлэглэлт	II шат	I шат
0	18	2.3	2.3	121	15.2	15.2	(13.0)	0-2	2.6	17.9
1	3	0.4	2.6	12	1.5	16.7	(1.1)			
2	-	-	2.6	9	1.1	17.9	(1.1)			
3	5	0.6	3.3	7	0.9	18.7	(0.3)	3-4	2.0	2.9
4	11	1.4	4.7	16	2.0	20.8	(0.6)			
5	105	13.2	17.9	74	9.3	30.1	3.9	5	13.2	9.3
6	28	3.5	21.4	25	3.1	33.2	0.4	6-7	6.4	5.3
7	23	2.9	24.3	17	2.1	35.3	0.8			
8	51	6.4	30.7	45	5.7	41.0	0.8	8-10	73.8	60.1
9	35	4.4	35.1	36	4.5	45.5	(0.1)			
10	501	63.0	98.1	397	49.9	95.5	13.1			
Мэдэхгүй	15	1.9	100.0	36	4.5	100.0	(2.6)		1.9	4.5
Дүн	795	100.0	-	795	100.0	-	-		100.0	100.0
Дундаж	0.853		-	0.714		-	0.139			
p-value	-	-	-	-	-	-	0.000			

Нэг дэх шатны санал асуулгын дундаж утга 0.714 байсан бол хоёр дах шатны санал асуулгын дундаж утга 0.853 болж, 0.139-өөр өссөн байна. Эхний шатны асуулгад 17.9 хувь нь 0-2 оноо, 2.9 хувь нь 3-4 оноо, 9.3 хувь нь 5 оноо, 5.3 хувь нь 6-7 оноо, 60.1 хувь нь 8-10 оноо, 4.5 хувь нь “мэдэхгүй” гэсэн хариулт өгсөн бол хоёр дах шатанд 2.6 хувь нь 0-2 оноо, 2.0 хувь нь 3-4 оноо, 13.2 хувь нь 5 оноо, 6.4 хувь нь 6-7 оноо, 73.8 хувь нь 8-10 оноо, 1.9 хувь нь “мэдэхгүй” гэсэн хариулт өгчээ. Уг асуултад нэг дэх шатнаас хоёр дах шатанд гарсан хамгийн их өөрчлөлт 0 оноо өгсөн хариултын эзлэх хувь 13.0 нэгж хувиар буурч, 10 оноо өгсөн хариултын эзлэх хувь 13.1 нэгж хувиар өссөн байдлаар гарчээ.

ЗУРАГ 9. ЗӨВЛӨЛДӨХ САНАЛ АСУУЛГЫН АСУУЛТ 206-ГИЙН ҮР ДҮН, 2 ҮЕ ШАТААР

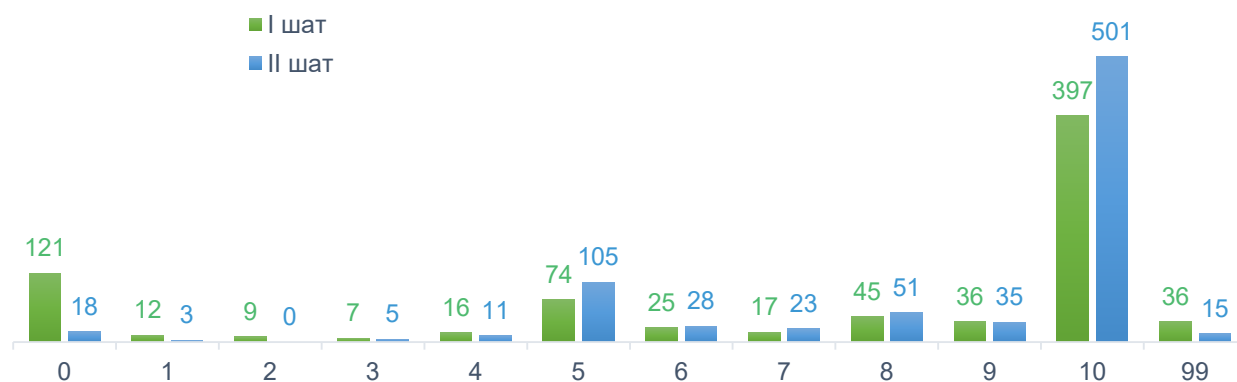

2.2 Парламентын ардчилал

Асуулт 301. 2019 онд Монгол Улсын Үндсэн хуульд оруулсан нэмэлт, өөрчлөлтийн дагуу батлан гаргах хуулиудыг баталж, Үндсэн хуулийн нэмэлт, өөрчлөлтийн үр дүнг нь үзэх шаардлагатай гэдэг саналыг Та дэмжиж байна уу?

Хариулт	II шат			I шат			II-I	Хариултын бүлэглэлтээр		
	Давтамж	%	Өсөн нэмэгдэх давтамж	Давтамж	%	Өсөн нэмэгдэх давтамж		%	Бүлэглэлт	II шат
0	90	11.3	11.3	95	11.9	11.9	(0.6)	0-2	13.2	13.3
1	9	1.1	12.5	3	0.4	12.3	0.8			
2	6	0.8	13.2	8	1.0	13.3	(0.3)			
3	8	1.0	14.2	9	1.1	14.5	(0.1)	3-4	2.1	2.5
4	9	1.1	15.3	11	1.4	15.8	(0.3)			
5	159	20.0	35.3	102	12.8	28.7	7.2	5	20.0	12.8
6	21	2.6	38.0	25	3.1	31.8	(0.5)	6-7	6.0	6.4
7	27	3.4	41.4	26	3.3	35.1	0.1			
8	47	5.9	47.3	46	5.8	40.9	0.1	8-10	52.7	51.3
9	44	5.5	52.8	41	5.2	46.0	0.4			
10	328	41.3	94.1	321	40.4	86.4	0.9			
Мэдэхгүй	47	5.9	100.0	108	13.6	100.0	(7.7)		5.9	13.6
Дүн	795	100.0	-	795	100.0	-	-		100.0	100.0
Дундаж	0.699			0.710			(0.010)			
p-value	-	-		-	-		0.556			

Нэг дэх шатны санал асуулгын дундаж утга 0.710 байсан бол хоёр дах шатны санал асуулгын дундаж утга 0.699 болж, 0.01-ээр буурсан байна. Эхний шатны асуулгад 13.3 хувь нь 0-2 оноо, 2.5 хувь нь 3-4 оноо, 12.8 хувь нь 5 оноо, 6.4 хувь нь 6-7 оноо, 51.3 хувь нь 8-10 оноо, 13.6 хувь нь “мэдэхгүй” гэсэн хариулт өгсөн бол хоёр дах шатанд 13.2 хувь нь 0-2 оноо, 2.1 хувь нь 3-4 оноо, 20.0 хувь нь 5 оноо, 6.0 хувь нь 6-7 оноо, 52.7 хувь нь 8-10 оноо, 5.9 хувь нь “мэдэхгүй” гэсэн хариулт өгчээ. Уг асуулгад нэг дэх шатнаас хоёр дах шатанд гарсан хамгийн их өөрчлөлт “мэдэхгүй” гэсэн хариултын эзлэх хувь 7.7 нэгж хувиар буурч, 5 оноо өгсөн хариултын эзлэх хувь 7.2 нэгж хувиар өссөн байдлаар гарчээ.

ЗУРАГ 10. ЗӨВЛӨЛДӨХ САНАЛ АСУУЛГЫН АСУУЛТ 301-ИЙН ҮР ДҮН, 2 Үе шатаар

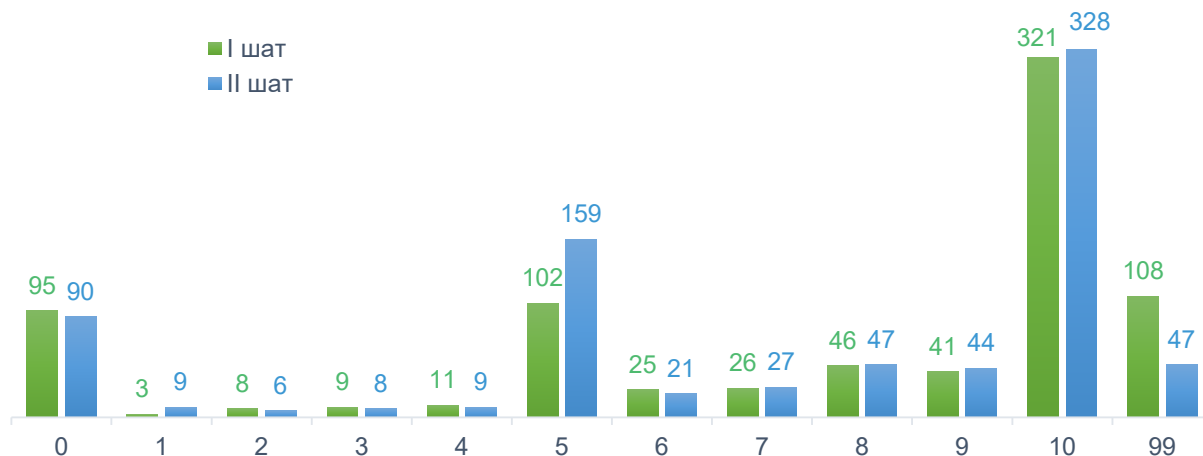

Асуулт 302. Монгол Улсын Үндсэн хуулийг шинэчлэн найруулж хэлэлцүүлэхийг Та дэмжиж байна уу?

Хариулт	II шат			I шат			II-I	Хариултын бүлэглэлтээр		
	Давтамж	%	Өсөн нэмэгдэх давтамж	Давтамж	%	Өсөн нэмэгдэх давтамж	%	Бүлэглэлт	II шат	I шат
0	315	39.6	39.6	142	17.9	17.9	21.8	0-2	45.3	19.5
1	26	3.3	42.9	5	0.6	18.5	2.6			
2	19	2.4	45.3	8	1.0	19.5	1.4			
3	18	2.3	47.5	11	1.4	20.9	0.9	3-4	3.4	3.4
4	9	1.1	48.7	16	2.0	22.9	(0.9)			
5	132	16.6	65.3	93	11.7	34.6	4.9	5	16.6	11.7
6	20	2.5	67.8	19	2.4	37.0	0.1	6-7	4.2	5.7
7	13	1.6	69.4	26	3.3	40.3	(1.6)			
8	28	3.5	73.0	52	6.5	46.8	(3.0)	8-10	26.0	54.1
9	22	2.8	75.7	29	3.6	50.4	(0.9)			
10	157	19.7	95.5	349	43.9	94.3	(24.2)			
Мэдэхгүй	36	4.5	100.0	45	5.7	100.0	(1.1)		4.5	5.7
Дүн	795	100.0	-	795	100.0	-	-		100.0	100.0
Дундаж	0.403			0.673			(0.269)			
p-value	-	-		-	-		0.000			

Нэг дэх шатны санал асуулгын дундаж утга 0.673 байсан бол хоёр дах шатны санал асуулгын дундаж утга 0.403 болж, 0.269-өөр буурсан байна. Эхний шатны асуулгад 19.5 хувь нь 0-2 оноо, 3.4 хувь нь 3-4 оноо, 11.7 хувь нь 5 оноо, 5.7 хувь нь 6-7 оноо, 54.1 хувь нь 8-10 оноо, 5.7 хувь нь “мэдэхгүй” гэсэн хариулт өгсөн бол хоёр дах шатанд 45.3 хувь нь 0-2 оноо, 3.4 хувь нь 3-4 оноо, 16.6 хувь нь 5 оноо, 4.2 хувь нь 6-7 оноо, 26.0 хувь нь 8-10 оноо, 4.5 хувь нь “мэдэхгүй” гэсэн хариулт өгчээ. Уг асуултад нэг дэх шатнаас хоёр дах шатанд гарсан хамгийн их өөрчлөлт 0 оноо өгсөн хариултын эзлэх хувь 21.8 нэгж хувиар өсөж, 10 оноо өгсөн хариултын эзлэх хувь 24.2 нэгж хувиар буурсан байдлаар гарчээ.

ЗУРАГ 11. ЗӨВЛӨЛДӨХ САНАЛ АСУУЛГЫН АСУУЛТ 302-ЫН ҮР ДҮН, 2 ҮЕ ШАТААР

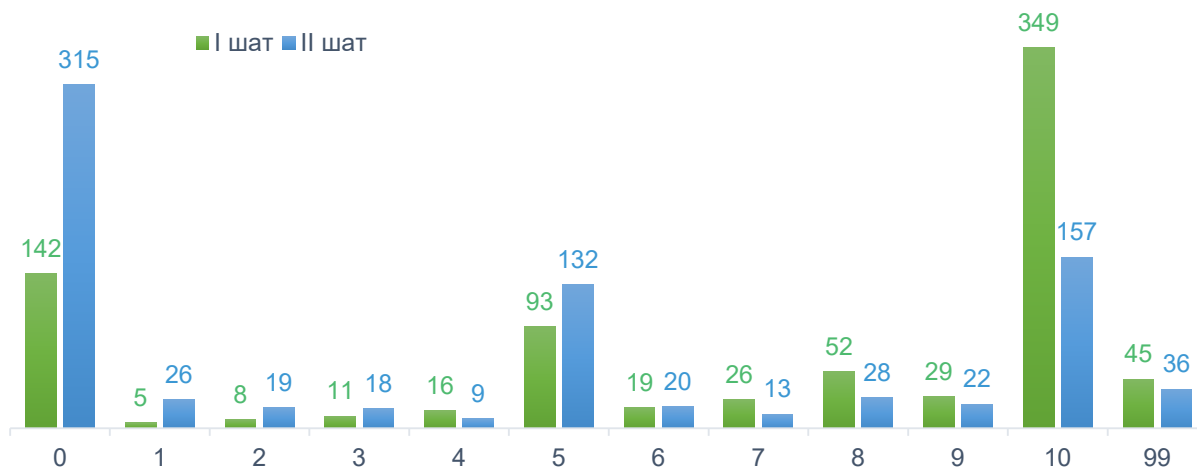

Асуулт 303. Иргэдийг төлөөлөх парламентын чадавхыг нэмэгдүүлж төлөөллийн ардчиллыг бэхжүүлэх хэрэгтэй гэдэг саналыг Та дэмжиж байна уу?

Хариулт	II шат			I шат			II-I	Хариултын бүлэглэлтээр		
	Давтамж	%	Өсөн нэмэгдэх давтамж	Давтамж	%	Өсөн нэмэгдэх давтамж		%	Бүлэглэлт	II шат
0	69	8.7	8.7	61	7.7	7.7	1.0			
1	5	0.6	9.3	3	0.4	8.1	0.3	0-2	10.9	9.2
2	13	1.6	10.9	9	1.1	9.2	0.5			
3	13	1.6	12.6	5	0.6	9.8	1.0	3-4	2.6	2.0
4	8	1.0	13.6	11	1.4	11.2	(0.4)			
5	156	19.6	33.2	82	10.3	21.5	9.3	5	19.6	10.3
6	28	3.5	36.7	28	3.5	25.0	-	6-7	8.4	8.4
7	39	4.9	41.6	39	4.9	29.9	-			
8	64	8.1	49.7	52	6.5	36.5	1.5			
9	33	4.2	53.8	49	6.2	42.6	(2.0)	8-10	54.2	63.1
10	334	42.0	95.8	401	50.4	93.1	(8.4)			
Мэдэхгүй	33	4.2	100.0	55	6.9	100.0	(2.8)		4.2	6.9
Дүн	795	100.0	-	795	100.0	-	-		100.0	100.0
Дундаж	0.724			0.785			(0.061)			
p-value	-	-		-	-		0.000			

Нэг дэх шатны санал асуулгын дундаж утга 0.785 байсан бол хоёр дах шатны санал асуулгын дундаж утга 0.724 болж, 0.061-ээр буурсан байна. Эхний шатны асуулгад 9.2 хувь нь 0-2 оноо, 2.0 хувь нь 3-4 оноо, 10.3 хувь нь 5 оноо, 8.4 хувь нь 6-7 оноо, 63.1 хувь нь 8-10 оноо, 6.9 хувь нь “мэдэхгүй” гэсэн хариулт өгсөн бол хоёр дах шатанд 10.9 хувь нь 0-2 оноо, 2.6 хувь нь 3-4 оноо, 19.6 хувь нь 5 оноо, 8.4 хувь нь 6-7 оноо, 54.2 хувь нь 8-10 оноо, 4.2 хувь нь “мэдэхгүй” гэсэн хариулт өгчээ. Уг асуулгад нэг дэх шатнаас хоёр дах шатанд гарсан хамгийн их өөрчлөлт 10 оноо өгсөн хариултын эзлэх хувь 8.4 нэгж хувиар буурч, 5 оноо өгсөн хариултын эзлэх хувь 9.3 нэгж хувиар өссөн байдлаар гарчээ.

ЗУРАГ 12. ЗӨВЛӨЛДӨХ САНАЛ АСУУЛГЫН АСУУЛТ 303-ЫН ҮР ДҮН, 2 үе шатаар

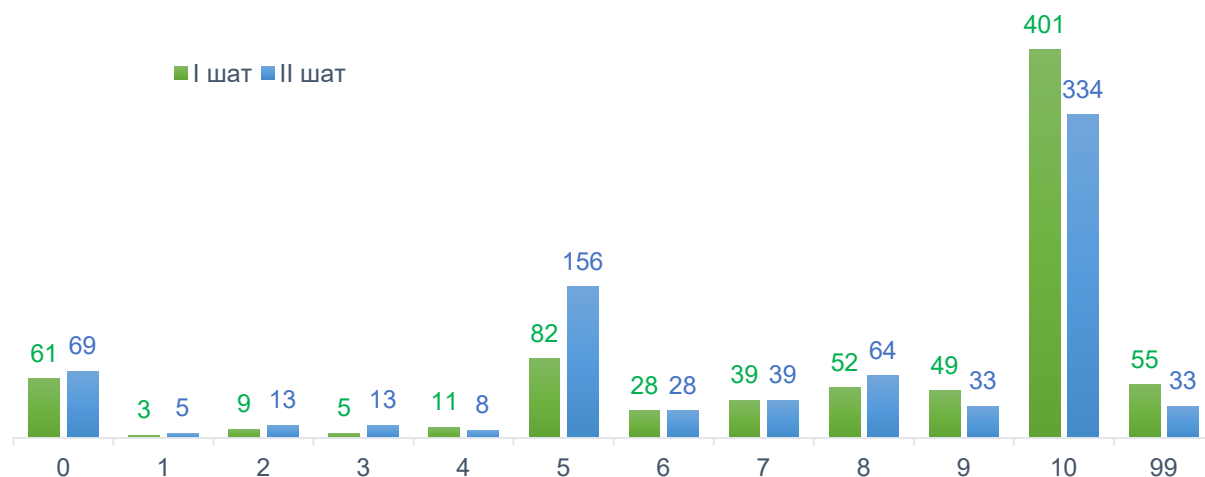

Асуулт 304. Монгол Улсын Их Хурлын сонгуулийг явуулахдаа олонхын болон хувь тэнцүүлсэн тогтолцоог хослуулах нь зөв гэдэгтэй Та санал нийлэх үү?

Хариулт	II шат			I шат			II-I	Хариултын бүлэглэлтээр		
	Давтамж	%	Өсөн нэмэгдэх давтамж	Давтамж	%	Өсөн нэмэгдэх давтамж		%	Бүлэглэлт	II шат
0	107	13.5	13.5	178	22.4	22.4	(8.9)			
1	9	1.1	14.6	11	1.4	23.8	(0.3)	0-2	15.3	24.9
2	6	0.8	15.3	9	1.1	24.9	(0.4)			
3	12	1.5	16.9	20	2.5	27.4	(1.0)	3-4	4.3	4.8
4	22	2.8	19.6	18	2.3	29.7	0.5			
5	186	23.4	43.0	122	15.3	45.0	8.1	5	23.4	15.3
6	27	3.4	46.4	33	4.2	49.2	(0.8)			
7	37	4.7	51.1	25	3.1	52.3	1.5	6-7	8.1	7.3
8	56	7.0	58.1	43	5.4	57.7	1.6			
9	29	3.6	61.8	32	4.0	61.8	(0.4)	8-10	40.8	39.2
10	239	30.1	91.8	237	29.8	91.6	0.3			
Мэдэхгүй	65	8.2	100.0	67	8.4	100.0	(0.3)		8.2	8.4
Дүн	795	100.0	-	795	100.0	-	-		100.0	100.0
Дундаж	0.626			0.562			0.064			
p-value	-	-		-	-		0.000			

Нэг дэх шатны санал асуулгын дундаж утга 0.562 байсан бол хоёр дах шатны санал асуулгын дундаж утга 0.626 болж, 0.064-өөр өссөн байна. Эхний шатны асуулгад 24.9 хувь нь 0-2 оноо, 4.8 хувь нь 3-4 оноо, 15.3 хувь нь 5 оноо, 7.3 хувь нь 6-7 оноо, 39.2 хувь нь 8-10 оноо, 8.4 хувь нь “мэдэхгүй” гэсэн хариулт өгсөн бол хоёр дах шатанд 15.3 хувь нь 0-2 оноо, 4.3 хувь нь 3-4 оноо, 23.4 хувь нь 5 оноо, 8.1 хувь нь 6-7 оноо, 40.8 хувь нь 8-10 оноо, 8.2 хувь нь “мэдэхгүй” гэсэн хариулт өгчээ. Уг асуулгад нэг дэх шатнаас хоёр дах шатанд гарсан хамгийн их өөрчлөлт 0 оноо өгсөн хариултын эзлэх хувь 8.9 нэгж хувиар буурч, 5 оноо өгсөн хариултын эзлэх хувь 8.1 нэгж хувиар өссөн байдлаар гарчээ.

ЗУРАГ 13. ЗӨВЛӨЛДӨХ САНАЛ АСУУЛГЫН АСУУЛТ 304-ИЙН ҮР ДҮН, 2 Үе шатаар

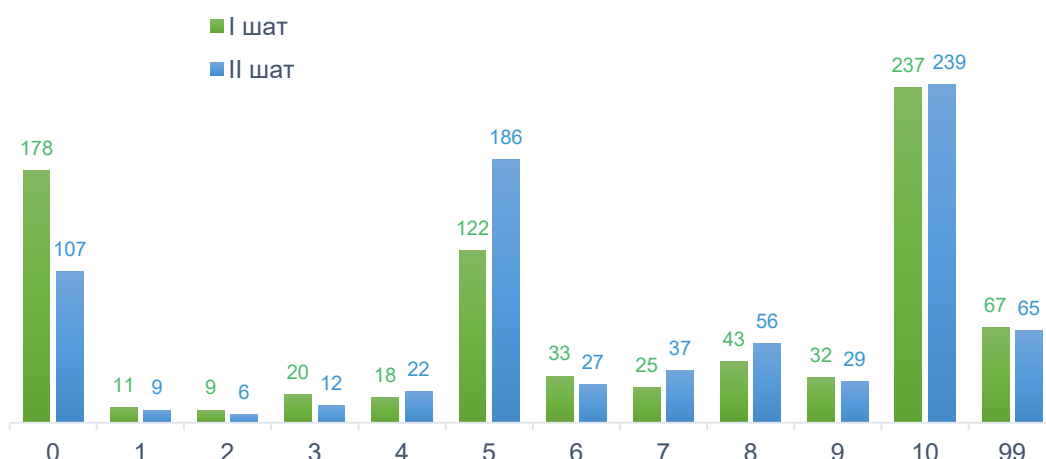

Асуулт 305. Улс төрийн намын хөрөнгө, орлогын эх үүсвэр, зарцуулалтыг ил тод, олон нийтийн хяналттай болгох эрх зүйн шинэчлэлийг яаралтай хийх шаардлагатай гэдэг саналыг Та дэмжиж байна уу?

Хариулт	II шат			I шат			II-I	Хариултын бүлэглэлтээр		
	Давтамж	%	Өсөн нэмэгдэх давтамж	Давтамж	%	Өсөн нэмэгдэх давтамж	%	Бүлэглэлт	II шат	I шат
0	4	0.5	0.5	8	1.0	1.0	(0.5)	0-2	0.9	1.4
1	3	0.4	0.9	1	0.1	1.1	0.3			
2	-	-	0.9	2	0.3	1.4	(0.3)			
3	4	0.5	1.4	3	0.4	1.8	0.1	3-4	0.6	0.5
4	1	0.1	1.5	1	0.1	1.9	-			
5	40	5.0	6.5	25	3.1	5.0	1.9	5	5.0	3.1
6	15	1.9	8.4	2	0.3	5.3	1.6	6-7	4.2	2.8
7	18	2.3	10.7	20	2.5	7.8	(0.3)			
8	42	5.3	16.0	42	5.3	13.1	-	8-10	88.1	90.4
9	30	3.8	19.7	37	4.7	17.7	(0.9)			
10	628	79.0	98.7	640	80.5	98.2	(1.5)			
Мэдэхгүй	10	1.3	100.0	14	1.8	100.0	(0.5)		1.3	1.8
Дүн	795	100.0	-	795	100.0	-	-		100.0	100.0
Дундаж	0.933			0.942			(0.009)			
p-value	-	-		-	-		0.238			

Нэг дэх шатны санал асуулгын дундаж утга 0.942 байсан бол хоёр дах шатны санал асуулгын дундаж утга 0.933 болж, 0.009-өөр буурсан байна. Эхний шатны асуулгад 1.4 хувь нь 0-2 оноо, 0.5 хувь нь 3-4 оноо, 3.1 хувь нь 5 оноо, 2.8 хувь нь 6-7 оноо, 90.4 хувь нь 8-10 оноо, 1.8 хувь нь “мэдэхгүй” гэсэн хариулт өгсөн бол хоёр дах шатанд 0.9 хувь нь 0-2 оноо, 0.6 хувь нь 3-4 оноо, 5.0 хувь нь 5 оноо, 4.2 хувь нь 6-7 оноо 88.1 хувь нь 8-10 оноо, 1.3 хувь нь “мэдэхгүй” гэсэн хариулт өгчээ. Уг асуултад нэг дэх шатнаас хоёр дах шатанд гарсан хамгийн их өөрчлөлт 10 оноо өгсөн хариултын эзлэх хувь 1.5 нэгж хувиар буурч, 5 оноо өгсөн хариултын эзлэх хувь 1.9 нэгж хувиар өссөн байдлаар гарчээ.

ЗУРАГ 14. ЗӨВЛӨЛДӨХ САНАЛ АСУУЛГЫН АСУУЛТ 305-ЫН ҮР ДҮН, 2 Үе шатаар

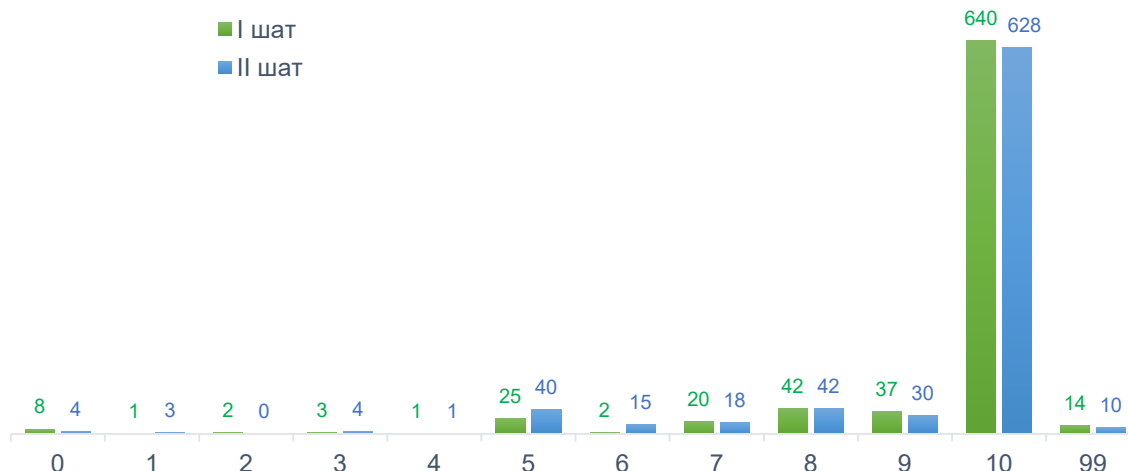

Асуулт 306. Улс төрийн намын хатуу гишүүнчлэлээс татгалзаж, бодлогын нам болгохыг Та дэмжих үү?

Хариулт	II шат			I шат			II-I	Хариултын бүлэглэлтээр		
	Давтамж	%	Өсөн нэмэгдэх давтамж	Давтамж	%	Өсөн нэмэгдэх давтамж		%	Бүлэглэлт	II шат
0	45	5.7	5.7	67	8.4	8.4	(2.8)	0-2	8.2	9.7
1	10	1.3	6.9	7	0.9	9.3	0.4			
2	10	1.3	8.2	3	0.4	9.7	0.9			
3	10	1.3	9.4	8	1.0	10.7	0.3	3-4	2.6	2.1
4	11	1.4	10.8	9	1.1	11.8	0.3			
5	173	21.8	32.6	89	11.2	23.0	10.6	5	21.8	11.2
6	35	4.4	37.0	27	3.4	26.4	1.0			
7	22	2.8	39.7	24	3.0	29.4	(0.3)	6-7	7.2	6.4
8	57	7.2	46.9	50	6.3	35.7	0.9			
9	41	5.2	52.1	36	4.5	40.3	0.6	8-10	51.6	56.6
10	312	39.2	91.3	364	45.8	86.0	(6.5)			
Мэдэхгүй	69	8.7	100.0	111	14.0	100.0	(5.3)		8.7	14.0
Дүн	795	100.0	-	795	100.0	-	-		100.0	100.0
Дундаж	0.731			0.768			(0.036)			
p-value	-	-		-	-		0.021			

Нэг дэх шатны санал асуулгын дундаж утга 0.768 байсан бол хоёр дах шатны санал асуулгын дундаж утга 0.731 болж, 0.036-гаар буурсан байна. Эхний шатны асуулгад 9.7 хувь нь 0-2 оноо, 2.1 хувь нь 3-4 оноо, 11.2 хувь нь 5 оноо, 6.4 хувь нь 6-7 оноо, 56.6 хувь нь 8-10 оноо, 14.0 хувь нь “мэдэхгүй” гэсэн хариулт өгсөн бол хоёр дах шатанд 8.2 хувь нь 0-2 оноо, 2.6 хувь нь 3-4 оноо, 21.8 хувь нь 5 оноо, 7.2 хувь нь 6-7 оноо, 51.6 хувь нь 8-10 оноо, 8.7 хувь нь “мэдэхгүй” гэсэн хариулт өгчээ. Уг асуултад нэг дэх шатнаас хоёр дах шатанд гарсан хамгийн их өөрчлөлт 10 оноо өгсөн хариултын эзлэх хувь 6.5 нэгж хувиар буурч, 5 оноо өгсөн хариултын эзлэх хувь 10.6 нэгж хувиар өссөн байдлаар гарчээ.

ЗУРАГ 15. ЗӨВЛӨЛДӨХ САНАЛ АСУУЛГЫН АСУУЛТ 306-ГИЙН ҮР ДҮН, 2 үе шатаар

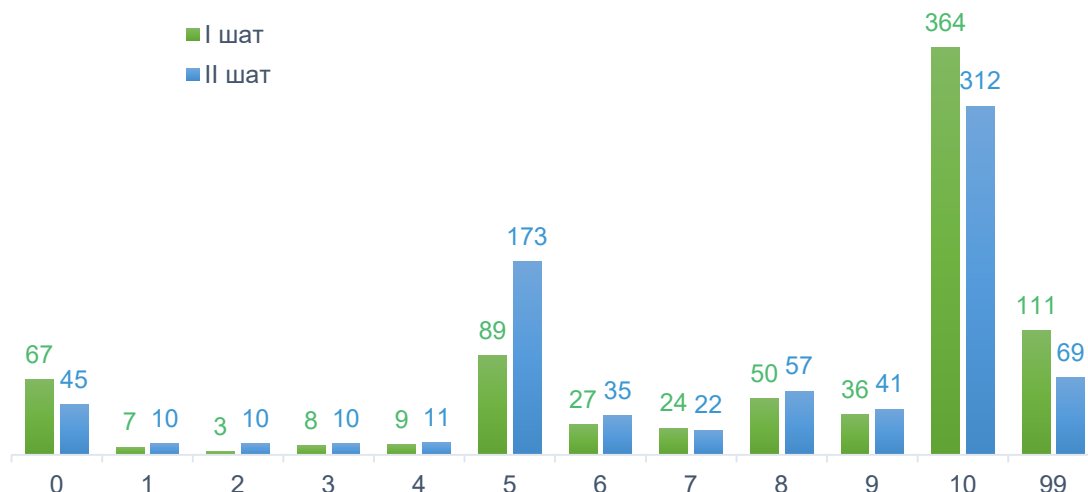

2.3 Эдийн засаг, баялгийн сан, төвлөрлийг сааруулах

Асуулт 401. Үндэсний баялгийн сангийн хуваарилалтыг орлогын тэгш бус байдлыг багасгах, ядуурлыг бууруулах, ажлын байр нэмэгдүүлэх, нийгмийн хамгааллыг сайжруулахад чиглүүлэх нь чухал гэдэгтэй Та санал нийлэх үү?

Хариулт	II шат			I шат			II-I	Хариултын бүлэглэлтээр		
	Давтамж	%	Өсөн нэмэгдэх давтамж	Давтамж	%	Өсөн нэмэгдэх давтамж	%	Бүлэглэлт	II шат	I шат
0	18	2.3	2.3	19	2.4	2.4	(0.1)	0-2	2.9	2.6
1	4	0.5	2.8	-	-	2.4	0.5			
2	1	0.1	2.9	2	0.3	2.6	(0.1)			
3	3	0.4	3.3	1	0.1	2.8	0.3	3-4	0.8	0.8
4	3	0.4	3.6	5	0.6	3.4	(0.3)			
5	50	6.3	9.9	19	2.4	5.8	3.9	5	6.3	2.4
6	8	1.0	10.9	11	1.4	7.2	(0.4)			
7	17	2.1	13.1	15	1.9	9.1	0.3	6-7	3.1	3.3
8	42	5.3	18.4	44	5.5	14.6	(0.3)			
9	44	5.5	23.9	36	4.5	19.1	1.0	8-10	86.4	89.9
10	601	75.6	99.5	635	79.9	99.0	(4.3)			
Мэдэхгүй	4	0.5	100.0	8	1.0	100.0	(0.5)		0.5	1.0
Дүн	795	100.0	-	795	100.0	-	-		100.0	100.0
Дундаж	0.908			0.930			(0.022)			
p-value	-	-		-	-		0.018			

Нэг дэх шатны санал асуулгын дундаж утга 0.930 байсан бол хоёр дах шатны санал асуулгын дундаж утга 0.908 болж, 0.022-оор буурсан байна. Эхний шатны асуулгад 2.6 хувь нь 0-2 оноо, 0.8 хувь нь 3-4 оноо, 2.4 хувь нь 5 оноо, 3.3 хувь нь 6-7 оноо, 89.9 хувь нь 8-10 оноо, 1.0 хувь нь “мэдэхгүй” гэсэн хариулт өгсөн бол хоёр дах шатанд 2.9 хувь нь 0-2 оноо, 0.8 хувь нь 3-4 оноо, 6.3 хувь нь 5 оноо, 3.1 хувь нь 6-7 оноо, 86.4 хувь нь 8-10 оноо, 0.5 хувь нь “мэдэхгүй” гэсэн хариулт өгчээ. Уг асуултад нэг дэх шатнаас хоёр дах шатанд гарсан хамгийн их өөрчлөлт 10 оноо өгсөн хариултын эзлэх хувь 4.3 нэгж хувиар буурч, 5 оноо өгсөн хариултын эзлэх хувь 3.9 нэгж хувиар өссөн байдлаар гарчээ.

ЗУРАГ 16. ЗӨВЛӨЛДӨХ САНАЛ АСУУЛГЫН АСУУЛТ 401-ИЙН ҮР ДҮН, 2 Үе шатаар

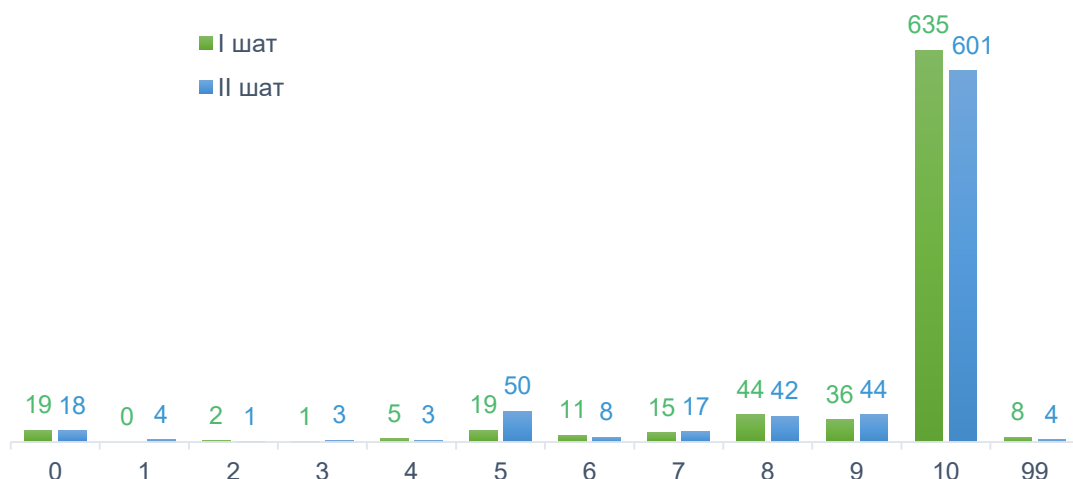

Асуулт 402. Үндэсний баялгийн сангийн удирдлагын баг нь улс төрөөс хараат бус бөгөөд мэргэжлийн байж, олон нийтийн хяналтад ажиллахыг Та дэмжих үү?

Хариулт	II шат			I шат			II-I	Хариултын бүлэглэлтээр		
	Давтамж	%	Өсөн нэмэгдэх давтамж	Давтамж	%	Өсөн нэмэгдэх давтамж	%	Бүлэглэлт	II шат	I шат
0	14	1.8	1.8	12	1.5	1.5	0.3	0-2	2.4	1.8
1	3	0.4	2.1	-	-	1.5	0.4			
2	2	0.3	2.4	2	0.3	1.8	-			
3	8	1.0	3.4	3	0.4	2.1	0.6	3-4	1.5	0.9
4	4	0.5	3.9	4	0.5	2.6	-			
5	73	9.2	13.1	40	5.0	7.7	4.2	5	9.2	5.0
6	18	2.3	15.3	19	2.4	10.1	(0.1)	6-7	5.8	4.8
7	28	3.5	18.9	19	2.4	12.5	1.1			
8	52	6.5	25.4	51	6.4	18.9	0.1	8-10	79.5	85.2
9	35	4.4	29.8	44	5.5	24.4	(1.1)			
10	545	68.6	98.4	582	73.2	97.6	(4.7)			
Мэдэхгүй	13	1.6	100.0	19	2.4	100.0	(0.8)		1.6	2.4
Дүн	795	100.0	-	795	100.0	-	-		100.0	100.0
Дундаж	0.884			0.915			(0.030)			
p-value	-	-		-	-		0.002			

Нэг дэх шатны санал асуулгын дундаж утга 0.915 байсан бол хоёр дах шатны санал асуулгын дундаж утга 0.884 болж, 0.030-аар буурсан байна. Эхний шатны асуулгад 1.8 хувь нь 0-2 оноо, 0.9 хувь нь 3-4 оноо, 5.0 хувь нь 5 оноо, 4.8 хувь нь 6-7 оноо, 85.2 хувь нь 8-10 оноо, 2.4 хувь нь “мэдэхгүй” гэсэн хариулт өгсөн бол хоёр дах шатанд 2.4 хувь 0-2 оноо, 1.5 хувь нь 3-4 оноо, 9.2 хувь нь 5 оноо, 5.8 хувь нь 6-7 оноо, 79.5 хувь нь 8-10 оноо, 1.6 хувь нь “мэдэхгүй” гэсэн хариулт өгчээ. Уг асуултад нэг дэх шатнаас хоёр дах шатанд гарсан хамгийн их өөрчлөлт 10 оноо өгсөн хариултын эзлэх хувь 4.7 нэгж хувиар буурч, 5 оноо өгсөн хариултын эзлэх хувь 4.2 нэгж хувиар өссөн байдлаар гарчээ.

ЗУРАГ 17. ЗӨВЛӨЛДӨХ САНАЛ АСУУЛГЫН АСУУЛТ 402-ЫН ҮР ДҮН, 2 ҮЕ ШАТААР

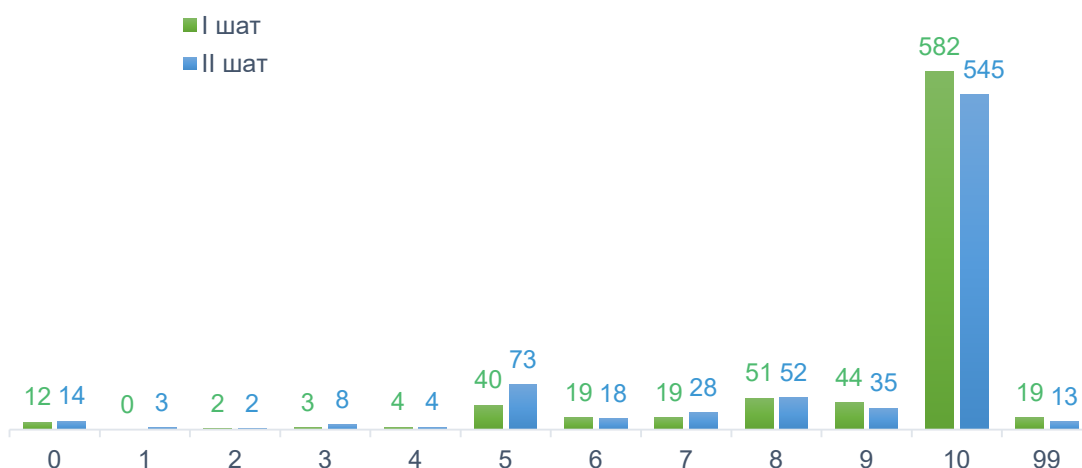

Асуулт 403. Орон нутаг дахь жижиг, дунд үйлдвэрлэлийг дэмжих зорилгоор уул уурхайн бүтээгдэхүүний экспортын орлогоос сан бүрдүүлж ажиллахыг Та дэмжиж байна уу?

Хариулт	II шат			I шат			II-I	Хариултын бүлэглэлтээр		
	Давтамж	%	Өсөн нэмэгдэх давтамж	Давтамж	%	Өсөн нэмэгдэх давтамж	%	Бүлэглэлт	II шат	I шат
0	34	4.3	4.3	29	3.6	3.6	0.6	0-2	5.8	4.4
1	2	0.3	4.5	3	0.4	4.0	(0.1)			
2	10	1.3	5.8	3	0.4	4.4	0.9			
3	6	0.8	6.5	6	0.8	5.2	-	3-4	1.6	1.3
4	7	0.9	7.4	4	0.5	5.7	0.4			
5	94	11.8	19.2	37	4.7	10.3	7.2	5	11.8	4.7
6	25	3.1	22.4	20	2.5	12.8	0.6	6-7	5.9	5.9
7	22	2.8	25.2	27	3.4	16.2	(0.6)			
8	72	9.1	34.2	53	6.7	22.9	2.4	8-10	73.5	81.5
9	33	4.2	38.4	45	5.7	28.6	(1.5)			
10	479	60.3	98.6	550	69.2	97.7	(8.9)			
Мэдэхгүй	11	1.4	100.0	18	2.3	100.0	(0.9)		1.4	2.3
Дүн	795	100.0	-	795	100.0	-	-		100.0	100.0
Дундаж	0.829			0.885			(0.056)			
p-value	-	-		-	-		0.000			

Нэг дэх шатны санал асуулгын дундаж утга 0.885 байсан бол хоёр дах шатны санал асуулгын дундаж утга 0.829 болж, 0.056-гаар буурсан байна. Эхний шатны асуулгад 4.4 хувь нь 0-2 оноо, 1.3 хувь нь 3-4 оноо, 4.7 хувь нь 5 оноо, 5.9 хувь нь 6-7 оноо, 81.5 хувь нь 8-10 оноо, 2.3 хувь нь “мэдэхгүй” гэсэн хариулт өгсөн бол хоёр дах шатанд 5.8 хувь нь 0-2 оноо, 1.6 хувь нь 3-4 оноо, 11.8 хувь нь 5 оноо, 5.9 хувь нь 6-7 оноо, 73.5 хувь нь 8-10 оноо, 1.4 хувь нь “мэдэхгүй” гэсэн хариулт өгчээ. Уг асуулгад нэг дэх шатнаас хоёр дах шатанд гарсан хамгийн их өөрчлөлт 10 оноо өгсөн хариултын эзлэх хувь 8.9 нэгж хувиар буурч, 5 оноо өгсөн хариултын эзлэх хувь 7.2 нэгж хувиар өссөн байдлаар гарчээ.

ЗУРАГ 18. ЗӨВЛӨЛДӨХ САНАЛ АСУУЛГЫН АСУУЛТ 403-ЫН ҮР ДҮН, 2 үе шатаар

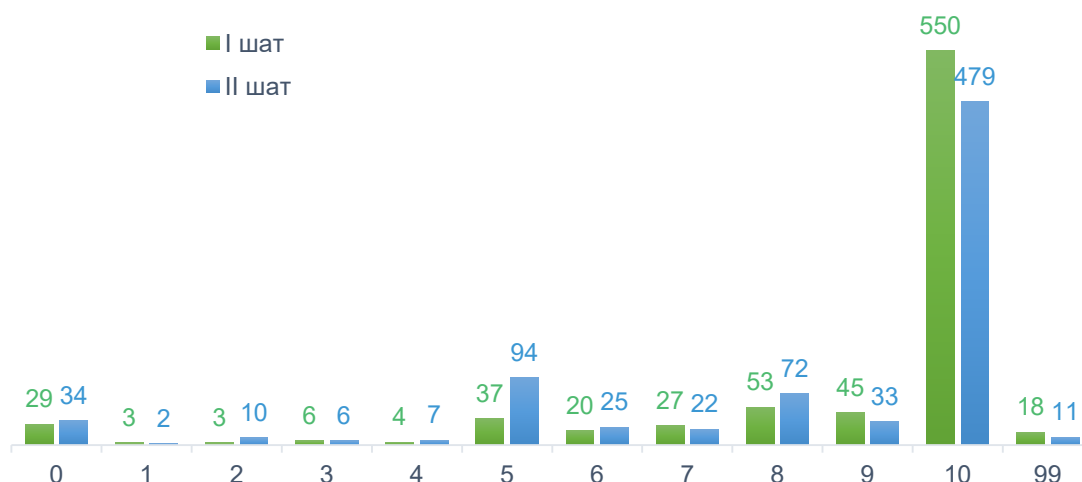

Асуулт 404. Төв банк (Монголбанк) үндсэн чиг үүргээ хараат бусаар хэрэгжүүлэх баталгааг сайжруулах шаардлагатай гэсэн саналыг Та дэмжих үү?

Хариулт	II шат			I шат			II-I	Хариултын бүлэглэлтээр		
	Давтамж	%	Өсөн нэмэгдэх давтамж	Давтамж	%	Өсөн нэмэгдэх давтамж	%	Бүлэглэлт	II шат	I шат
0	35	4.4	4.4	65	8.2	8.2	(3.8)	0-2	5.7	9.9
1	6	0.8	5.2	7	0.9	9.1	(0.1)			
2	4	0.5	5.7	7	0.9	9.9	(0.4)			
3	9	1.1	6.8	12	1.5	11.4	(0.4)	3-4	2.4	3.1
4	10	1.3	8.1	13	1.6	13.1	(0.4)			
5	126	15.8	23.9	78	9.8	22.9	6.0	5	15.8	9.8
6	20	2.5	26.4	25	3.1	26.0	(0.6)	6-7	6.3	6.5
7	30	3.8	30.2	27	3.4	29.4	0.4			
8	49	6.2	36.4	66	8.3	37.7	(2.1)	8-10	64.9	60.8
9	36	4.5	40.9	34	4.3	42.0	0.3			
10	431	54.2	95.1	383	48.2	90.2	6.0			
Мэдэхгүй	39	4.9	100.0	78	9.8	100.0	(4.9)		4.9	9.8
Дүн	795	100.0	-	795	100.0	-	-		100.0	100.0
Дундаж	0.811			0.766			0.045			
p-value	-	-		-	-		0.004			

Нэг дэх шатны санал асуулгын дундаж утга 0.766 байсан бол хоёр дах шатны санал асуулгын дундаж утга 0.811 болж, 0.045-аар өссөн байна. Эхний шатны асуулгад 9.9 хувь нь 0-2 оноо, 3.1 хувь нь 3-4 оноо, 9.8 хувь нь 5 оноо, 6.5 хувь нь 6-7 оноо, 60.8 хувь нь 8-10 оноо, 9.8 хувь нь “мэдэхгүй” гэсэн хариулт өгсөн бол хоёр дах шатанд 5.7 хувь нь 0-2 оноо, 2.4 хувь нь 3-4 оноо, 15.8 хувь нь 5 оноо, 6.3 хувь нь 6-7 оноо, 64.9 хувь нь 8-10 оноо, 4.9 хувь нь “мэдэхгүй” гэсэн хариулт өгчээ. Уг асуултад нэг дэх шатнаас хоёр дах шатанд гарсан хамгийн их өөрчлөлт “мэдэхгүй” гэсэн хариултын эзлэх хувь 4.9 нэгж хувиар буурч, 10 оноо өгсөн хариултын эзлэх хувь 6.0 нэгж хувиар өссөн байдлаар гарчээ.

ЗУРАГ 19. ЗӨВЛӨЛДӨХ САНАЛ АСУУЛГЫН АСУУЛТ 404-ИЙН ҮР ДҮН, 2 Үе шатаар

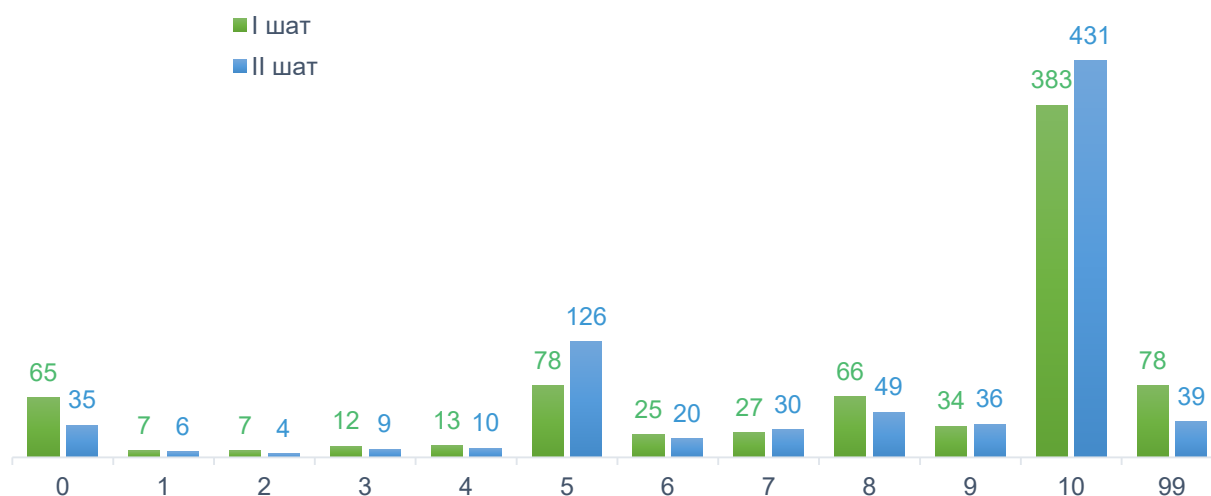

Асуулт 405. Томоохон бүтээн байгуулалтын төслийг хэрэгжүүлэхэд шаардлагатай дэмжлэг үзүүлэхтэй Та санал нийлэх үү?

Хариулт	II шат			I шат			II-I	Хариултын бүлэглэлтээр		
	Давтамж	%	Өсөн нэмэгдэх давтамж	Давтамж	%	Өсөн нэмэгдэх давтамж		%	Бүлэглэлт	II шат
0	23	2.9	2.9	35	4.4	4.4	(1.5)	0-2	3.1	5.0
1	-	-	2.9	3	0.4	4.8	(0.4)			
2	2	0.3	3.1	2	0.3	5.0	-	3-4	1.9	0.5
3	8	1.0	4.2	1	0.1	5.2	0.9			
4	7	0.9	5.0	3	0.4	5.5	0.5	5	12.8	6.7
5	102	12.8	17.9	53	6.7	12.2	6.2			
6	24	3.0	20.9	32	4.0	16.2	(1.0)	6-7	7.5	7.0
7	36	4.5	25.4	24	3.0	19.2	1.5			
8	66	8.3	33.7	80	10.1	29.3	(1.8)	8-10	71.8	76.5
9	34	4.3	38.0	41	5.2	34.5	(0.9)			
10	471	59.2	97.2	487	61.3	95.7	(2.0)			
Мэдэхгүй	22	2.8	100.0	34	4.3	100.0	(1.5)		2.8	4.3
Дүн	795	100.0	-	795	100.0	-	-		100.0	100.0
Дундаж	0.843			0.860			(0.016)			
p-value	-	-		-	-		0.169			

Нэг дэх шатны санал асуулгын дундаж утга 0.860 байсан бол хоёр дах шатны санал асуулгын дундаж утга 0.843 болж, 0.016-гаар өссөн байна. Эхний шатны асуулгад 5.0 хувь нь 0-2 оноо, 0.5 хувь нь 3-4 оноо, 6.7 хувь нь 5 оноо, 7.0 хувь нь 6-7 оноо, 76.5 хувь нь 8-10 оноо, 4.3 хувь нь “мэдэхгүй” гэсэн хариулт өгсөн бол хоёр дах шатанд 3.1 хувь нь 0-2 оноо, 1.9 хувь нь 3-4 оноо, 12.8 хувь нь 5 оноо, 7.5 хувь нь 6-7 оноо, 71.8 хувь нь 8-10 оноо, 2.8 хувь нь “мэдэхгүй” гэсэн хариулт өгчээ. Уг асуултад нэг дэх шатнаас хоёр дах шатанд гарсан хамгийн их өөрчлөлт 10 оноо өгсөн хариултын эзлэх хувь 2.0 нэгж хувиар буурч, 5 оноо өгсөн хариултын эзлэх хувь 6.2 нэгж хувиар өссөн байдлаар гарчээ.

ЗУРАГ 20. ЗӨВЛӨЛДӨХ САНАЛ АСУУЛГЫН АСУУЛТ 405-ЫН ҮР ДҮН, 2 ҮЕ ШАТААР

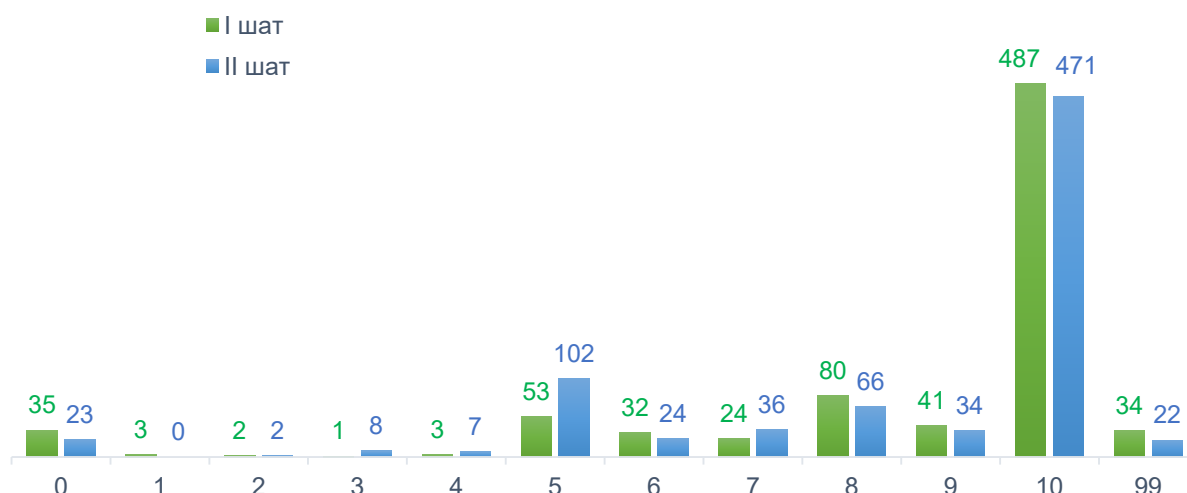

Асуулт 406. Төвлөрлийг сааруулж бүсчлэн хөгжүүлэхтэй холбоотойгоор засаг захиргааны шинэчлэл хийхийг Та дэмжих үү?

Хариулт	II шат			I шат			II-I	Хариултын бүлэглэлтээр		
	Давтамж	%	Өсөн нэмэгдэх давтамж	Давтамж	%	Өсөн нэмэгдэх давтамж		%	Бүлэглэлт	II шат
0	20	2.5	2.5	30	3.8	3.8	(1.3)	0-2	4.0	4.7
1	5	0.6	3.2	4	0.5	4.3	0.1			
2	7	0.9	4.0	3	0.4	4.7	0.5			
3	9	1.1	5.2	3	0.4	5.0	0.8	3-4	1.6	0.8
4	4	0.5	5.7	3	0.4	5.4	0.1			
5	112	14.1	19.8	49	6.2	11.6	7.9	5	14.1	6.2
6	16	2.0	21.8	21	2.6	14.2	(0.6)			
7	19	2.4	24.2	31	3.9	18.1	(1.5)	6-7	4.4	6.5
8	71	8.9	33.1	61	7.7	25.8	1.3			
9	38	4.8	37.9	37	4.7	30.4	0.1	8-10	72.6	78.4
10	468	58.9	96.7	525	66.0	96.5	(7.2)			
Мэдэхгүй	26	3.3	100.0	28	3.5	100.0	(0.3)		3.3	3.5
Дүн	795	100.0	-	795	100.0	-	-		100.0	100.0
Дундаж	0.839	-	-	0.869	-	-	(0.031)			
p-value	-	-	-	-	-	-	0.013			

Нэг дэх шатны санал асуулгын дундаж утга 0.869 байсан бол хоёр дах шатны санал асуулгын дундаж утга 0.839 болж, 0.031-ээр буурсан байна. Эхний шатны асуулгад 4.7 хувь нь 0-2 оноо, 0.8 хувь нь 3-4 оноо, 6.2 хувь нь 5 оноо, 6.5 хувь нь 6-7 оноо, 78.4 хувь нь 8-10 оноо, 3.5 хувь нь “мэдэхгүй” гэсэн хариулт өгсөн бол хоёр дах шатанд 4.0 хувь нь 0-2 оноо, 1.6 хувь нь 3-4 оноо, 14.1 хувь нь 5 оноо, 4.4 хувь нь 6-7 оноо, 72.6 хувь нь 8-10 оноо, 3.3 хувь нь “мэдэхгүй” гэсэн хариулт өгчээ. Уг асуултад нэг дэх шатнаас хоёр дах шатанд гарсан хамгийн их өөрчлөлт 10 оноо өгсөн хариултын эзлэх хувь 7.2 нэгж хувиар буурч, 5 оноо өгсөн хариултын эзлэх хувь 7.9 нэгж хувиар өссөн байдлаар гарчээ.

ЗУРАГ 21. ЗӨВЛӨЛДӨХ САНАЛ АСУУЛГЫН АСУУЛТ 406-ГИЙН ҮР ДҮН, 2 үе шатаар

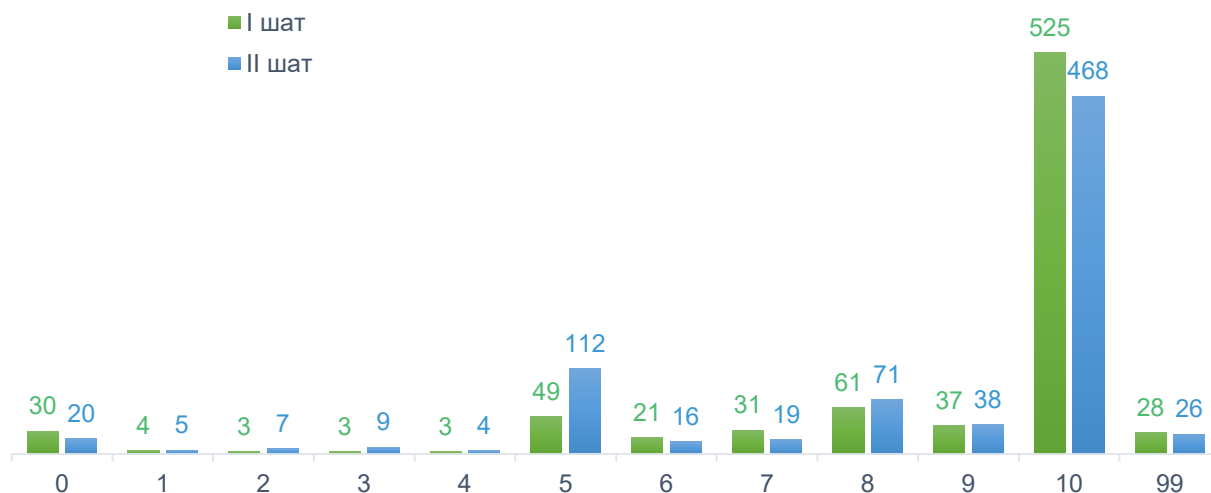

Асуулт 407. Улаанбаатар хотын төвлөрлийг бууруулахын тулд орон нутагт оршин суугч болон шилжин суурьшигч иргэдэд тусгайлсан дэмжлэг үзүүлэх бодлогыг өргөжүүлэхтэй Та санал нийлэх үү?

Хариулт	II шат			I шат			II-I	Хариултын бүлэглэлтээр		
	Давтамж	%	Өсөн нэмэгдэх давтамж	Давтамж	%	Өсөн нэмэгдэх давтамж		%	Бүлэглэлт	II шат
0	19	2.4	2.4	26	3.3	3.3	(0.9)	0-2	3.5	4.0
1	4	0.5	2.9	3	0.4	3.7	0.1			
2	5	0.6	3.5	3	0.4	4.0	0.3			
3	4	0.5	4.0	3	0.4	4.4	0.1	3-4	0.8	0.6
4	2	0.3	4.3	2	0.3	4.7	-			
5	77	9.7	14.0	40	5.0	9.7	4.7	5	9.7	5.0
6	13	1.6	15.6	14	1.8	11.5	(0.1)	6-7	4.4	3.9
7	22	2.8	18.4	17	2.1	13.6	0.6			
8	54	6.8	25.2	57	7.2	20.8	(0.4)	8-10	80.8	85.2
9	47	5.9	31.1	44	5.5	26.3	0.4			
10	541	68.1	99.1	576	72.5	98.7	(4.4)			
Мэдэхгүй	7	0.9	100.0	10	1.3	100.0	(0.4)		0.9	1.3
Дүн	795	100.0	-	795	100.0	-	-		100.0	100.0
Дундаж	0.878	-	-	0.897	-	-	(0.018)			
p-value	-	-	-	-	-	-	0.083			

Нэг дэх шатны санал асуулгын дундаж утга 0.897 байсан бол хоёр дах шатны санал асуулгын дундаж утга 0.878 болж, 0.019-өөр буурсан байна. Эхний шатны асуулгад 4.0 хувь нь 0-2 оноо, 0.6 хувь нь 3-4 оноо, 5.0 хувь нь 5 оноо, 3.9 хувь нь 6-7 оноо, 85.2 хувь нь 8-10 оноо, 1.3 хувь нь “мэдэхгүй” гэсэн хариулт өгсөн бол хоёр дах шатанд 3.5 хувь нь 0-2 оноо, 0.8 хувь нь 3-4 оноо, 9.7 хувь нь 5 оноо, 4.4 хувь нь 6-7 оноо, 80.8 хувь нь 8-10 оноо, 0.9 хувь нь “мэдэхгүй” гэсэн хариулт өгчээ. Уг асуулгад нэг дэх шатнаас хоёр дах шатанд гарсан хамгийн их өөрчлөлт 10 оноо өгсөн хариултын эзлэх хувь 4.4 нэгж хувиар буурч, 5 оноо өгсөн хариултын эзлэх хувь 4.7 нэгж хувиар өссөн байдлаар гарчээ.

ЗУРАГ 22. ЗӨВЛӨЛДӨХ САНАЛ АСУУЛГЫН АСУУЛТ 407-ГИЙН ҮР ДҮН, 2 ҮЕ ШАТААР

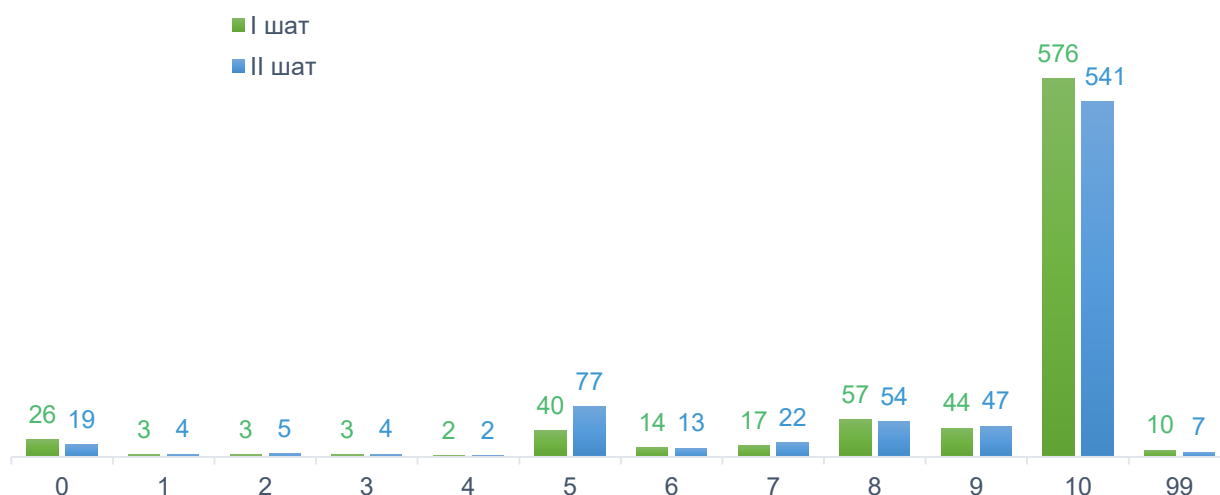

2.4 Нийгмийн тулгамдсан асуудал

Асуулт 501. Манай Улсад ажил хөдөлмөр эрхэлж байгаа Монгол хүний хөдөлмөрийг бодитоор үнэлж чадаж байгаа гэдэгт Та санал нийлэх үү?

Хариулт	II шат			I шат			II-I	Хариултын бүлэглэлтээр		
	Давтамж	%	Өсөн нэмэгдэх давтамж	Давтамж	%	Өсөн нэмэгдэх давтамж	%	Бүлэглэлт	II шат	I шат
0	448	56.4	56.4	507	63.8	63.8	(7.4)	0-2	66.2	71.8
1	45	5.7	62.0	30	3.8	67.5	1.9			
2	33	4.2	66.2	34	4.3	71.8	(0.1)			
3	32	4.0	70.2	34	4.3	76.1	(0.3)	3-4	6.9	6.5
4	23	2.9	73.1	18	2.3	78.4	0.6			
5	107	13.5	86.5	84	10.6	88.9	2.9	5	13.5	10.6
6	15	1.9	88.4	13	1.6	90.6	0.3	6-7	2.8	2.5
7	7	0.9	89.3	7	0.9	91.5	-			
8	13	1.6	91.0	8	1.0	92.5	0.6	8-10	9.3	7.7
9	6	0.8	91.7	2	0.3	92.7	0.5			
10	55	6.9	98.6	51	6.4	99.1	0.5			
Мэдэхгүй	11	1.4	100.0	7	0.9	100.0	0.5		1.4	0.9
Дүн	795	100.0	-	795	100.0	-	-		100.0	100.0
Дундаж	0.214	-	-	0.178	-	-	0.035			
p-value	-	-	-	-	-	-	0.009			

Нэг дэх шатны санал асуулгын дундаж утга 0.178 байсан бол хоёр дах шатны санал асуулгын дундаж утга 0.214 болж, 0.035-аар өссөн байна. Эхний шатны асуулгад 71.8 хувь нь 0-2 оноо, 6.5 хувь нь 3-4 оноо, 10.6 хувь нь 5 оноо, 2.5 хувь нь 6-7 оноо, 7.7 хувь нь 8-10 оноо, 0.9 хувь нь “мэдэхгүй” гэсэн хариулт өгсөн бол хоёр дах шатанд 66.2 хувь нь 0-2 оноо, 6.9 хувь нь 3-4 оноо, 13.5 хувь нь 5 оноо, 2.8 хувь нь 6-7 оноо, 9.3 хувь нь 8-10 оноо, 1.4 хувь нь “мэдэхгүй” гэсэн хариулт өгчээ. Уг асуултад нэг дэх шатнаас хоёр дах шатанд гарсан хамгийн их өөрчлөлт 0 оноо өгсөн хариултын эзлэх хувь 7.4 нэгж хувиар буурч, 5 оноо өгсөн хариултын эзлэх хувь 2.9 нэгж хувиар өссөн байдлаар гарчээ.

ЗУРАГ 23. ЗӨВЛӨЛДӨХ САНАЛ АСУУЛГЫН АСУУЛТ 501-ИЙН ҮР ДҮН, 2 Үе шатаар

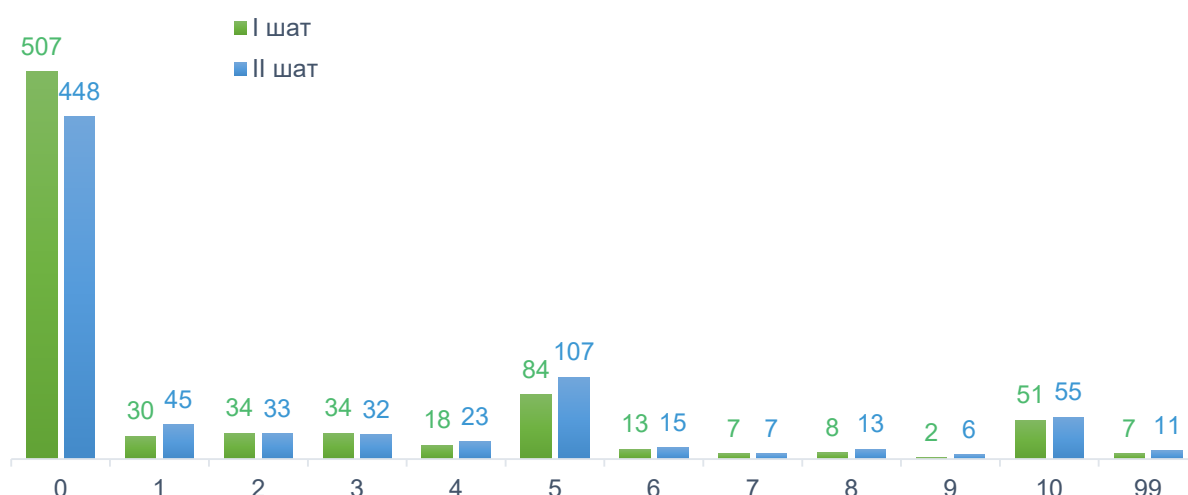

Асуулт 502. Эрүүл мэнд, нийгмийн даатгалын сангийн төсөв, хөрөнгийн удирдлага ил тод, хараат бус, олон нийтийн хяналттай байх эрх зүйн зохицуулалт хэрэгтэй гэдэгтэй Та санал нийлэх үү?

Хариулт	II шат			I шат			II-I	Хариултын бүлэглэлтээр		
	Давтамж	%	Өсөн нэмэгдэх давтамж	Давтамж	%	Өсөн нэмэгдэх давтамж	%	Бүлэглэлт	II шат	I шат
0	13	1.6	1.6	15	1.9	1.9	(0.2)	0-2	2.0	2.0
1	1	0.1	1.8	-	-	1.9	0.1			
2	2	0.3	2.0	1	0.1	2.0	0.1			
3	7	0.9	2.9	4	0.5	2.5	0.4	3-4	1.8	1.5
4	7	0.9	3.8	8	1.0	3.5	(0.1)			
5	72	9.1	12.8	42	5.3	8.8	3.8	5	9.1	5.3
6	20	2.5	15.4	18	2.3	11.1	0.3			
7	29	3.7	19.0	18	2.3	13.3	1.4	6-7	6.2	4.5
8	58	7.3	26.3	57	7.2	20.5	0.1			
9	41	5.2	31.5	44	5.5	26.0	(0.4)	8-10	79.8	85.3
10	535	67.3	98.8	577	72.6	98.6	(5.3)			
Мэдэхгүй	10	1.3	100.0	11	1.4	100.0	(0.1)		1.3	1.4
Дүн	795	100.0	-	795	100.0	-	-		100.0	100.0
Дундаж	0.883	-	-	0.906	-	-	(0.023)			
p-value	-	-	-	-	-	-	0.023			

Нэг дэх шатны санал асуулгын дундаж утга 0.906 байсан бол хоёр дах шатны санал асуулгын дундаж утга 0.883 болж, 0.023-аар буурсан байна. Эхний шатны асуулгад 2.0 хувь нь 0-2 оноо, 1.5 хувь нь 3-4 оноо, 5.3 хувь нь 5 оноо, 4.5 хувь нь 6-7 оноо, 85.3 хувь нь 8-10 оноог сонгосон бол хоёр дах шатанд 2.0 хувь нь 0-2 оноо, 1.8 хувь нь 3-4 оноо, 9.1 хувь нь 5 оноо, 6.2 хувь нь 6-7 оноо, 79.8 хувь нь 8-10 оноо, 1.3 хувь нь “мэдэхгүй” гэсэн хариулт өгчээ. Уг асуулгад нэг дэх шатнаас хоёр дах шатанд гарсан хамгийн их өөрчлөлт 10 оноо өгсөн хариултын эзлэх хувь 5.3 нэгж хувиар буурч, 5 оноо өгсөн хариултын эзлэх хувь 3.8 нэгж хувиар өссөн байдлаар гарчээ.

ЗУРАГ 24. ЗӨВЛӨЛДӨХ САНАЛ АСУУЛГЫН АСУУЛТ 502-ЫН ҮР ДҮН, 2 үе шатаар

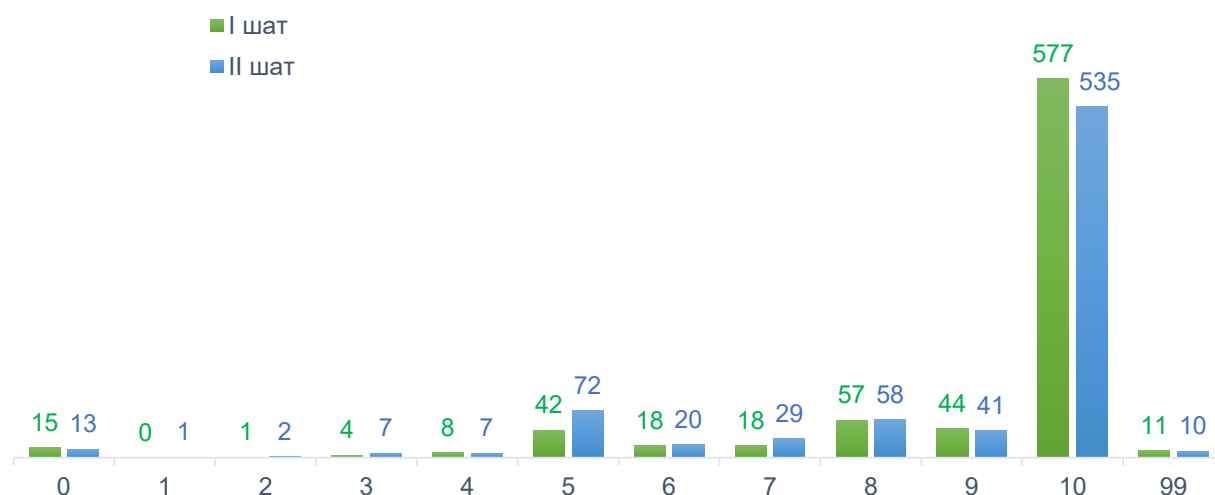

Асуулт 503. Монгол Улсад улс төр, эдийн засаг, нийгэм, соёлын амьдралд эрэгтэй, эмэгтэй тэгш байх эрх хэрэгжиж байгаа гэдэгтэй Та санал нэг байна уу?

Хариулт	II шат			I шат			II-I	Хариултын бүлэглэлтээр		
	Давтамж	%	Өсөн нэмэгдэх давтамж	Давтамж	%	Өсөн нэмэгдэх давтамж		%	Бүлэглэлт	II шат
0	93	11.7	11.7	159	20.0	20.0	(8.3)	0-2	17.0	26.7
1	11	1.4	13.1	23	2.9	22.9	(1.5)			
2	31	3.9	17.0	30	3.8	26.7	0.1			
3	34	4.3	21.3	29	3.7	30.3	0.6	3-4	8.1	7.6
4	30	3.8	25.0	31	3.9	34.2	(0.1)			
5	241	30.3	55.3	164	20.6	54.8	9.7	5	30.3	20.6
6	36	4.5	59.9	38	4.8	59.6	(0.3)	6-7	8.4	8.9
7	31	3.9	63.8	33	4.2	63.8	(0.3)			
8	49	6.2	69.9	44	5.5	69.3	0.6	8-10	34.2	32.1
9	21	2.6	72.6	11	1.4	70.7	1.3			
10	202	25.4	98.0	200	25.2	95.8	0.3			
Мэдэхгүй	16	2.0	100.0	33	4.2	100.0	(2.1)		2.0	4.2
Дүн	795	100.0	-	795	100.0	-	-		100.0	100.0
Дундаж	0.581	-	-	0.528	-	-	0.053			
p-value	-	-	-	-	-	-	0.002			

Нэг дэх шатны санал асуулгын дундаж утга 0.528 байсан бол хоёр дах шатны санал асуулгын дундаж утга 0.581 болж, 0.053-аар нэмэгдсэн байна. Эхний шатны асуулгад 26.7 хувь нь 0-2 оноо, 7.6 хувь нь 3-4 оноо, 20.6 хувь нь 5 оноо, 8.9 хувь нь 6-7 оноо, 32.1 хувь нь 8-10 оноо, 4.2 хувь нь “мэдэхгүй” гэсэн хариулт өгсөн бол хоёр дах шатанд 17.0 хувь нь 0-2 оноо, 8.1 хувь нь 3-4 оноо, 30.3 хувь нь 5 оноо, 8.4 хувь нь 6-7 оноо, 34.2 хувь нь 8-10 оноо, 2.0 хувь нь “мэдэхгүй” гэсэн хариулт өгчээ. Уг асуултад нэг дэх шатнаас хоёр дах шатанд гарсан хамгийн их өөрчлөлт 5 оноо өгсөн хариултын эзлэх хувь 9.7 нэгж хувиар нэмэгдэж, 0 оноо өгсөн хариултын эзлэх хувь 8.3 нэгж хувиар буурсан байдлаар гарчээ.

ЗУРАГ 25. ЗӨВЛӨЛДӨХ САНАЛ АСУУЛГЫН СУДАЛГААНЫ АСУУЛТ 503-ЫН ҮР ДҮН, 2 үе шатаар

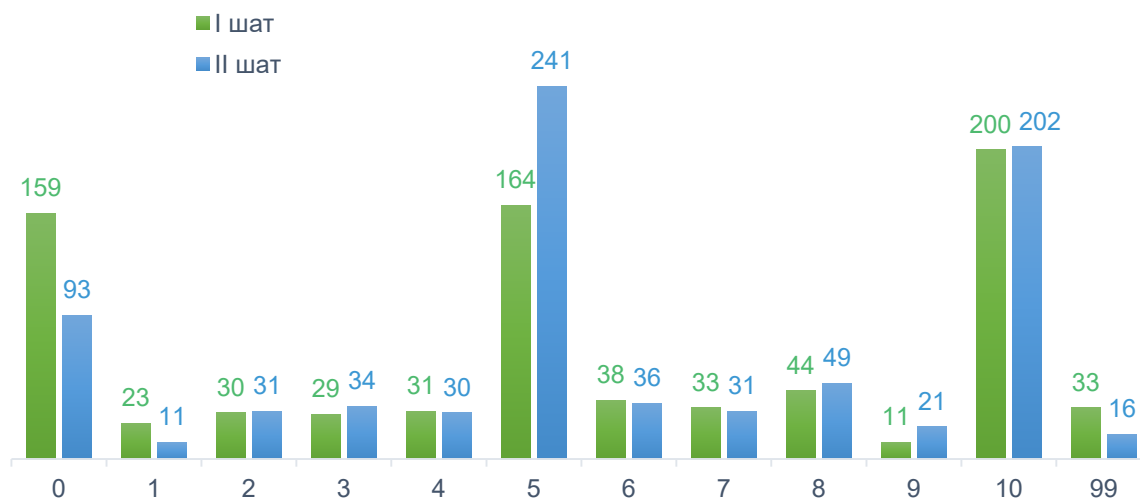

БҮЛЭГ III. ХЭЛЭЛЦСЭН СЭДВҮҮДИЙН ХҮРЭЭНД ОРОЛЦОГЧДООС АВСАН ҮНЭЛГЭЭНИЙ ҮР ДҮН

Зөвлөлдөх санал асуулгын хоёр дахь шатны мэдээлэл цуглуулалтын явцад хэлэлцсэн сэдвүүдийн хүрээнд танилцуулах материал, тэнцвэртэй мэдээлэл өгөх нэгдсэн хэлэлцүүлэг, бүлгийн чиглүүлэгчдийн үйл ажиллагааг үнэлэх асуултуудыг бэлтгэн оролцогчдоос үнэлгээ авсан болно.

Дээр дурдсан 4 бүлгийн 22 асуултын хүрээнд оролцогч иргэн танилцуулсан материал, зөвлөлдөх уулзалтаас авсан мэдээллийн үнэлгээг 0-10 хүртэл оноогоор үнэлүүлж, хариулт авсан. Ингэхдээ 0 бол “Цагийн гарз”, 10 бол “Маш үр дүнтэй”, 5 бол “Яг дунд нь” гэсэн хариултыг сонгох боломжийг олгож, үр дүнг нэгтгэн гаргалаа.

Асуулт 601. Сэдвийн танилцуулга материал

Сэдвийн танилцуулга материалыг үнэлсэн үнэлгээний дундаж утга 8.318 байна. Оролцогчдын 1.01 хувь нь мэдэхгүй гэж хариулсан бол 4.2 хувь нь 0-4 оноо, 14.2 хувь нь 5 оноо, 80.6 хувь нь 6-10 оноо өгчээ.

ЗУРАГ 26. СЭДВИЙН ТАНИЛЦУУЛГА МАТЕРИАЛД ӨГСӨН ҮНЭЛГЭЭ

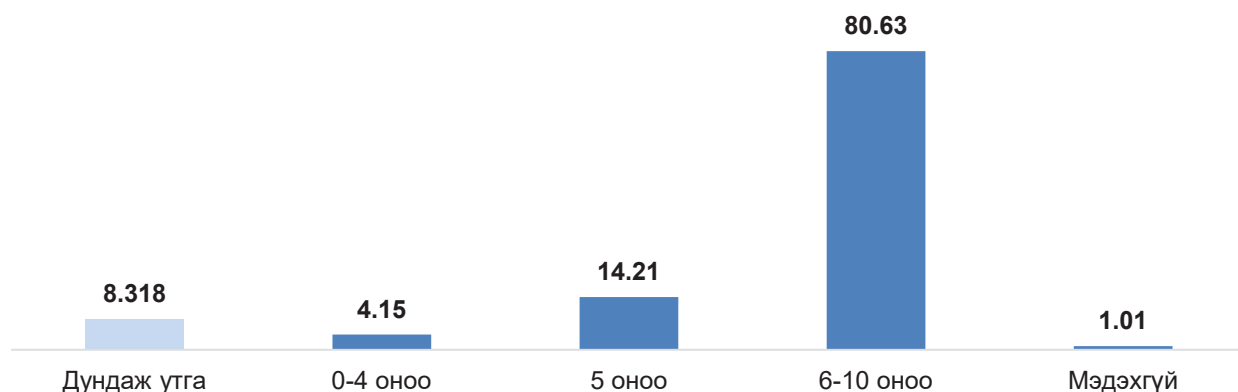

Асуулт 602. Иргэний болон улс төрийн эрх, хариуцлага хэлэлцүүлэг/хуралдаан

Энэ асуултаар “Иргэний болон улс төрийн эрх, хариуцлага” хэлэлцүүлэг/хуралдааны үнэлгээг авсан бөгөөд үнэлгээний дундаж утга 8.318 байна. Оролцогчдын 0.9 хувь нь мэдэхгүй гэсэн бол 6.4 хувь нь 0-4 оноо, 18 хувь нь 5 оноо, 74.7 хувь нь 6-10 оноо өгчээ.

ЗУРАГ 27. ИРГЭНИЙ БОЛОН УЛС ТӨРИЙН ЭРХ, ХАРИУЦЛАГА ХЭЛЭЛЦҮҮЛЭГ/ХУРАЛДААНЫ ҮНЭЛГЭЭ

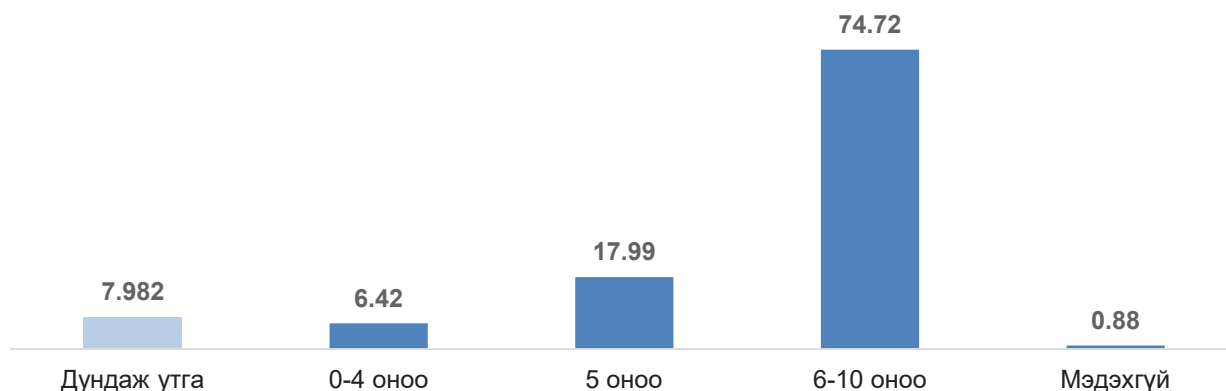

Асуулт 603. Парламентын ардчилал хэлэлцүүлэг/хуралдаан

Энэ сэдвийн хүрээнд зохион байгуулсан хэлэлцүүлэг/хуралдааны хувьд оролцогчдын өгсөн үнэлгээний дундаж утга 7.440 байна. Оролцогчдын 2.0 хувь нь мэдэхгүй гэсэн бол 9.2 хувь нь 0-4 оноо, 21.3 хувь нь 5 оноо, 67.6 хувь нь 6-10 оноо өгчээ.

ЗУРАГ 28. ПАРЛАМЕНТЫН АРДЧИЛАЛ ХЭЛЭЛЦҮҮЛЭГ/ХУРАЛДААНЫ ҮНЭЛГЭЭ

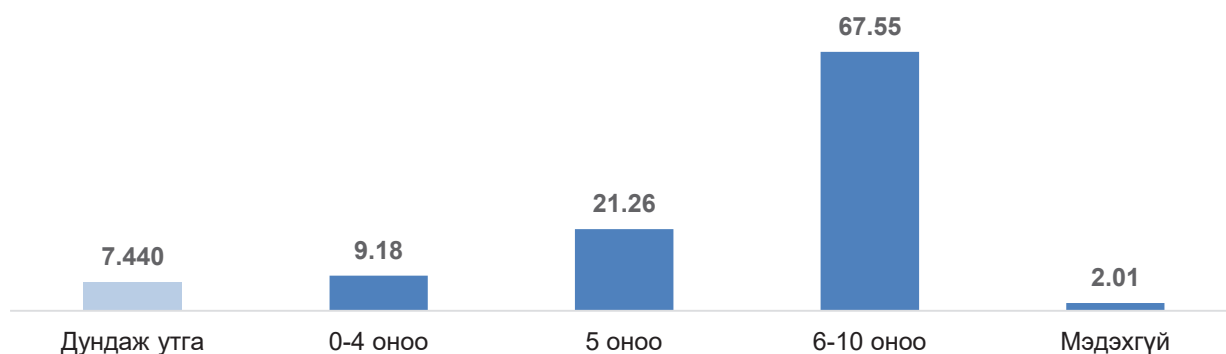

Асуулт 604. Эдийн засаг, баялгийн сан, төвлөрлийг сааруулах хэлэлцүүлэг/хуралдаан

Энэ асуултад оролцогчдын өгсөн үнэлгээний дундаж утга 7.440 байна. Оролцогчдын 1.5 хувь нь мэдэхгүй гэсэн бол 6.4 хувь нь 0-4 оноо, 19.3 хувь нь 5 оноо, 72.8 хувь нь 6-10 оноо өгчээ.

ЗУРАГ 29. ЭДИЙН ЗАСАГ, БАЯЛГИЙН САН, ТӨВЛӨРЛИЙГ СААРУУЛАХ ХЭЛЭЛЦҮҮЛЭГ/ХУРАЛДААНЫ ҮНЭЛГЭЭ

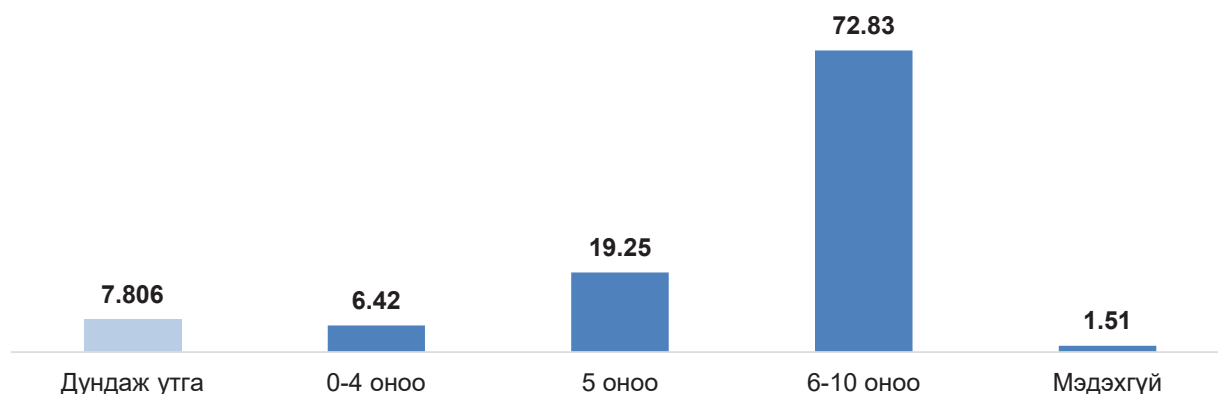

Асуулт 605. Нийгмийн тулгамдсан асуудал хэлэлцүүлэг/хуралдаан

Нийгмийн тулгамдсан асуудал хэлэлцүүлэг/хуралдааныг үнэлсэн оролцогчдын үнэлгээний дундаж утга 7.846 байна. Оролцогчдын 0.4 хувь нь мэдэхгүй гэсэн бол 6.8 хувь нь 0-4 оноо, 19.1 хувь нь 5 оноо, 73.7 хувь нь 6-10 оноо өгчээ.

ЗУРАГ 30. НИЙГМИЙН ТУЛГАМДСАН АСУУДАЛ ХЭЛЭЛЦҮҮЛЭГ/ХУРАЛДААНЫ ҮНЭЛГЭЭ

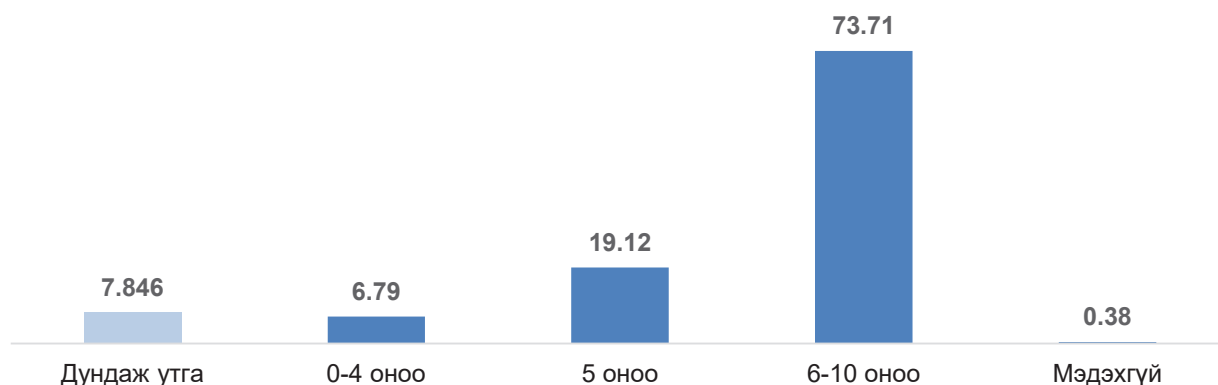

Асуулт 606. Бүлгийн хэлэлцүүлэг

Энэ асуултаар оролцогч бүр өөрийн хуваарилагдсан бүлгийн хэлэлцүүлгийн талаар үнэлгээ өгсөн бөгөөд дундаж утга 8.964 байна. Оролцогчдын 0.9 хувь нь мэдэхгүй гэсэн бол 2.5 хувь нь 0-4 оноо, 8.4 хувь нь 5 оноо, 88.2 хувь нь 6-10 оноо өгчээ.

ЗУРАГ 31. БҮЛГИЙН ХЭЛЭЛЦҮҮЛГИЙН ҮНЭЛГЭЭ

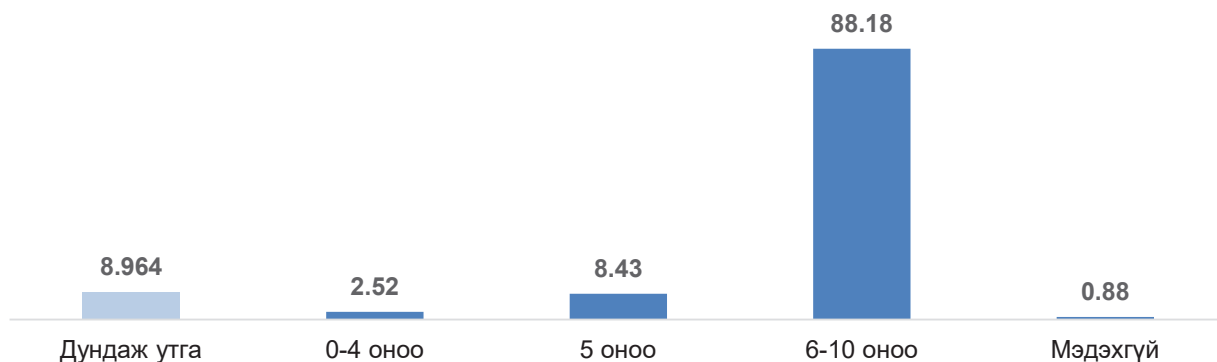

Асуулт 607. Хоёр өдрийн арга хэмжээ бүхэлдээ

Зөвлөлдөх санал асуулгын хоёр дахь шатны санал асуулга зохион байгуулагдсан хоёр өдрийн арга хэмжээг бүхэлд нь үнэлсэн үнэлгээний дундаж утга 8.862 байна. Оролцогчдын 0.5 хувь нь мэдэхгүй гэсэн бол 2.3 хувь нь 0-4 оноо, 7.7 хувь нь 5 оноо, 89.6 хувь нь 6-10 оноо өгчээ.

ЗУРАГ 32. ХОЁР ӨДРИЙН АРГА ХЭМЖЭЭГ БҮХЭЛД НЬ ҮНЭЛСЭН ҮНЭЛГЭЭ

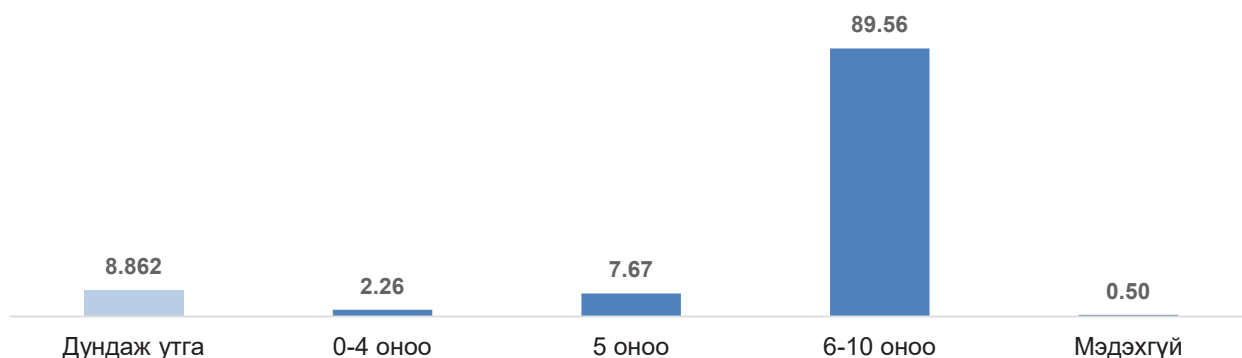

Асуулт 608. Манай бүлгийн чиглүүлэгч хүн бүрийг хэлэлцүүлэгт оролцох боломжоор хангаж ажилласан

Хариулт өгсөн оролцогчдын 0.5 хувь нь тухайн бүлгийн чиглүүлэгч хүн бүрийг хэлэлцүүлэгт оролцох боломжоор хангаж ажиллаагүй буюу "огт санал нийлэхгүй" гэсэн хариулт өгсөн бол 1.26 нь "зарим талаар санал нийлэхгүй", 1.6 хувь нь "дунд зэрэг", 6.9 хувь нь "зарим талаар санал нийлнэ", 89.7 хувь "бүрэн санал нийлнэ" гэж хариулжээ.

ЗУРАГ 33. МАНАЙ БҮЛГИЙН ЧИГЛҮҮЛЭГЧ ХҮН БҮРИЙГ ХЭЛЭЛЦҮҮЛЭГТ ОРОЛЦОХ БОЛОМЖООР ХАНГАЖ АЖИЛЛАСАН

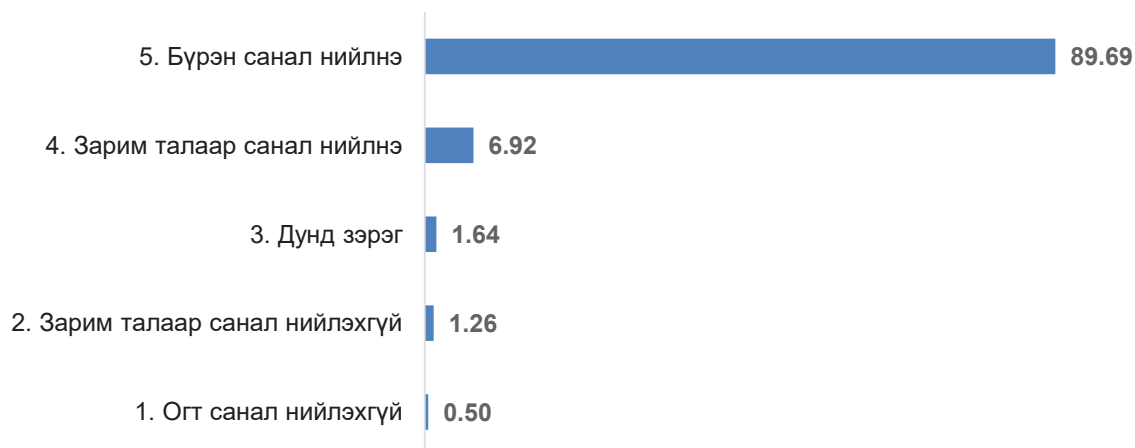

Асуулт 609. Манай бүлгийн оролцогчид бүгд хэлэлцүүлэгт идэвхтэй оролцсон

Хариулт өгсөн оролцогчдын 0.9 хувь нь “огт санал нийлэхгүй” гэсэн хариулт өгсөн бол 1.9 нь “зарим талаар санал нийлэхгүй”, 8.4 хувь нь “дунд зэрэг”, 13.7 хувь нь “зарим талаар санал нийлнэ”, 75.1 хувь “бүрэн санал нийлнэ” гэж хариулжээ.

ЗУРАГ 34. МАНАЙ БҮЛГИЙН ОРОЛЦОГЧИД БҮГД ХЭЛЭЛЦҮҮЛЭГТ ИДЭВХТЭЙ ОРОЛЦСОН

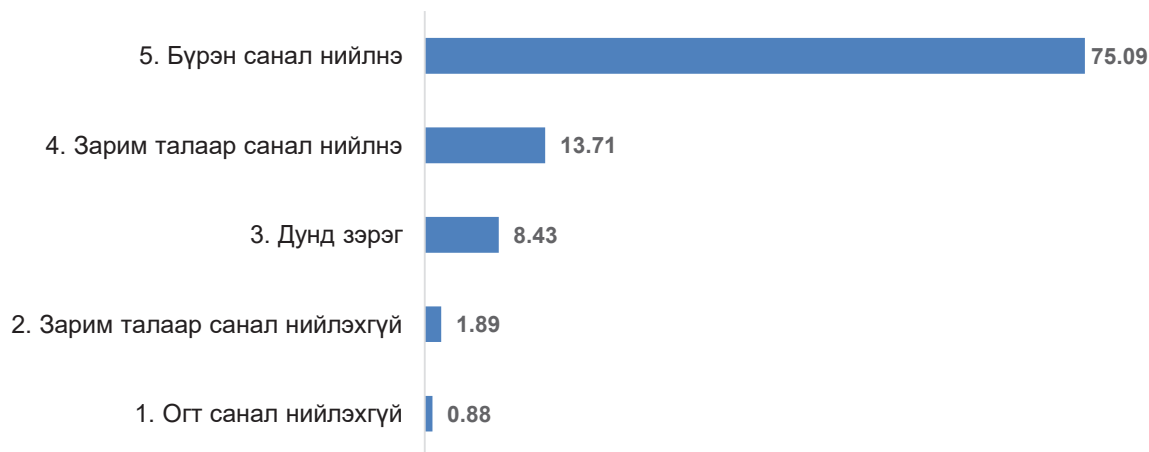

Асуулт 610. Манай бүлгийн чиглүүлэгч заримдаа өөрийнхөө үзэл бодлоор оролцогчдод нөлөөлөхийг завдсан

Тухайн бүлгийн чиглүүлэгч өөрийнхөө үзэл бодлоор оролцогчдод нөлөөлөхийг завдсан эсэхийг үнэлсэн оролцогчдын 77.4 хувь нь “огт санал нийлэхгүй” гэсэн хариулт өгсөн бол 2.4 нь “зарим талаар санал нийлэхгүй”, 2.4 хувь нь “дунд зэрэг”, 3.4 хувь нь “зарим талаар санал нийлнэ”, 14.5 хувь “бүрэн санал нийлнэ” гэж хариулжээ.

ЗУРАГ 35. МАНАЙ БҮЛГИЙН ЧИГЛҮҮЛЭГЧ ЗАРИМДАА ӨӨРИЙНХӨӨ ҮЗЭЛ БОДЛООР ОРОЛЦОГЧДОД НӨЛӨӨЛӨХИЙГ ЗАВДСАН

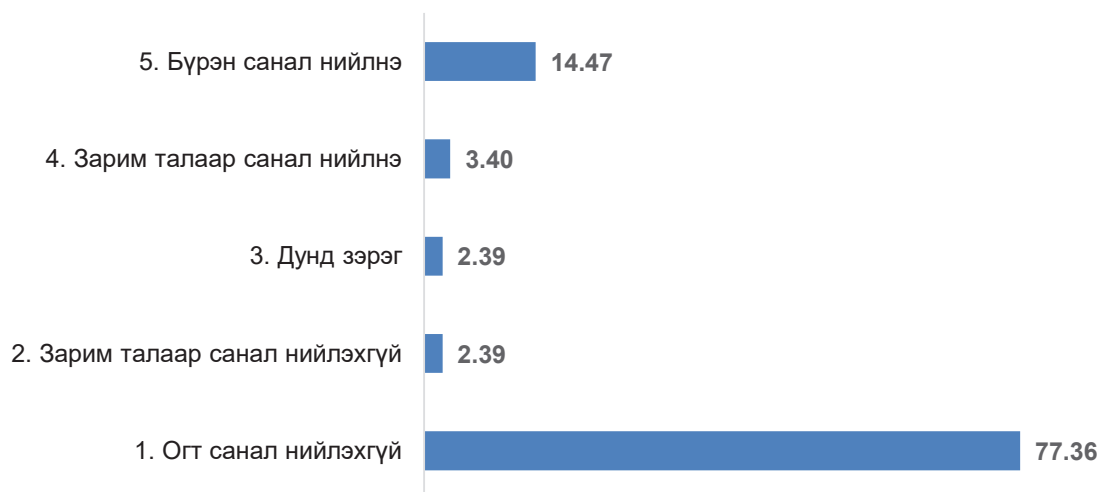

Асуулт 611. Манай бүлгийн чиглүүлэгч эсрэг байр суурь илэрхийлсэн асуудлыг бүрэн авч хэлэлцэхийг хичээсэн

Хариулт өгсөн оролцогчдын 21.5 хувь нь “огт санал нийлэхгүй” гэсэн хариулт өгсөн бол 1.9 нь “зарим талаар санал нийлэхгүй”, 5.9 хувь нь “дунд зэрэг”, 12.5 хувь нь “зарим талаар санал нийлнэ”, 58.2 хувь “бүрэн санал нийлнэ” гэж хариулжээ.

ЗУРАГ 36. МАНАЙ БҮЛГИЙН ЧИГЛҮҮЛЭГЧ ЭСРЭГ БАЙР СУУРЬ ИЛЭРХИЙЛСЭН АСУУДЛЫГ БҮРЭН АВЧ ХЭЛЭЛЦЭХИЙГ ХИЧЭЭСЭН



Асуулт 612. Бүлгийн хэлэлцүүлгийн үеэр санал асуулгын сэдвүүдтэй холбоотой бүхий л чухал асуудлыг хэлэлцсэн

Хариулт өгсөн оролцогчдын 1.3 хувь нь “огт санал нийлэхгүй” гэсэн хариулт өгсөн бол 1.9 нь “зарим талаар санал нийлэхгүй”, 5.9 хувь нь “дунд зэрэг”, 13.1 хувь нь “зарим талаар санал нийлнэ”, 77.9 хувь “бүрэн санал нийлнэ” гэж хариулжээ.

ЗУРАГ 37. БҮЛГИЙН ХЭЛЭЛЦҮҮЛГИЙН ҮЕЭР САНАЛ АСУУЛГЫН СЭДВҮҮДТЭЙ ХОЛБООТОЙ БҮХИЙ Л ЧУХАЛ АСУУДЛЫГ ХЭЛЭЛЦСЭН



Асуулт 613. Би өөр хүмүүстэй харилцаж, тэднээс ажил хөдөлмөр, ахуй амьдралын талаар их зүйлийг суралцсан

Хариулт өгсөн оролцогчдын 4 хувь нь “огт санал нийлэхгүй” гэсэн хариулт өгсөн бол 3.4 нь “зарим талаар санал нийлэхгүй”, 9.3 хувь нь “дунд зэрэг”, 15.7 хувь нь “зарим талаар санал нийлнэ”, 67.6 хувь “бүрэн санал нийлнэ” гэж хариулжээ.

ЗУРАГ 38. БИ ӨӨР ХҮМҮҮСТЭЙ ХАРИЛЦАЖ, ТЭДНЭЭС АЖИЛ ХӨДӨЛМӨР, АХУЙ АМЬДРАЛЫН ТАЛААР ИХ ЗҮЙЛИЙГ СУРАЛЦСАН

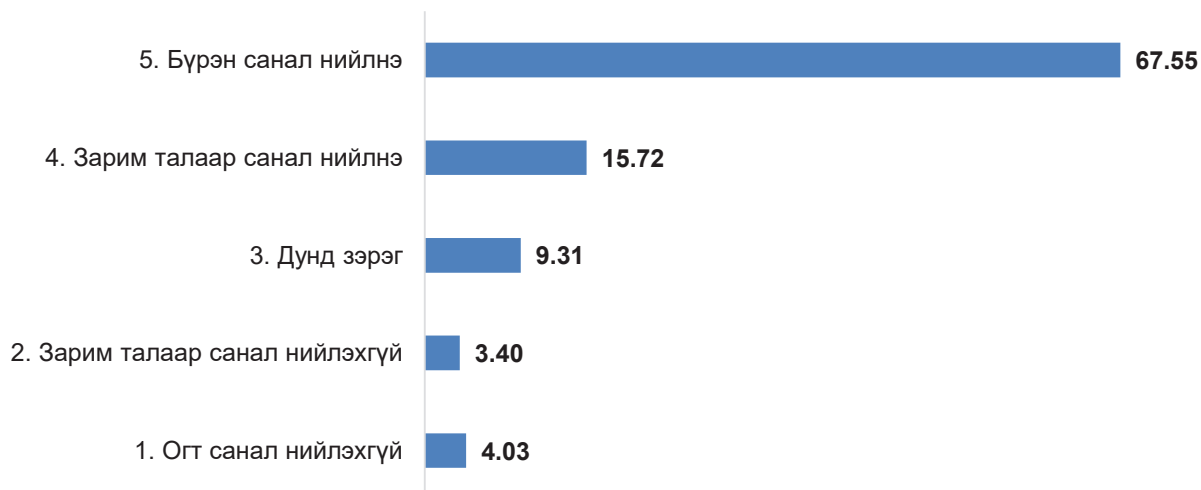

БҮЛЭГ IV. ДҮГНЭЛТ, СУРГАМЖ

Энэ удаагийн зөвлөлдөх санал асуулгын нэг дэх шатны санал асуулгыг Үндэсний Статистикийн Хороо 2023 оны 1 дүгээр сарын 26-наас 2 дугаар сарын 2-ны өдрийг дуустал хугацаанд зохион байгуулж, 1570 иргэнээс санал авсан. 2023 оны 2 дугаар сарын 15-ны өдөр хоёр дахь шатны санал асуулгад 795 (50.6%) иргэн хамрагдлаа.

Санал асуулгыг авах ажлыг зохион байгуулсантай холбоотой дүгнэлт, сургамжийг дор дурдав. Үүнд:

- Цаг агаарын болон тухайн нөхцөлд байдалд уялдуулан иргэдийн оролцоог хангаж, Үндэсний статистикийн хорооны мэдээлэл цуглуулагч, иргэд, хөтөч, жолоочийн эрүүл мэнд, аюулгүй байдлыг хангахад онцгой анхаарсан.
- Санал асуулгын талаар хэвлэл мэдээллийн хэрэгсэл, нийгмийн сүлжээгээр ташаа мэдээлэл гарах, мушгин гуйвуулах, санал асуулгад хамрагдсан иргэдийг шүүмжлэх нь санал асуулгад хамрагдсан иргэдийн сэтгэл зүй, үзэл бодолд шууд бусаар нөлөө үзүүлэх эрсдэлтэй байсан.
- Санал асуулгад оролцогч иргэдийг магадлалт түүврийн аргаар сонгодог тул эрүүл мэндийн эрсдэлтэй иргэн сонгогдох боломжтой. Иймд цаашид энэ төрлийн санал асуулгыг явуулахад оролцогч иргэдийн эрүүл мэнд, аюулгүй байдлыг хангахад онцгой анхаарах.
- Зөвлөлдөх санал асуулгын үр дүнг авч үзэхдээ 15-аас илүүгүй хүнтэй хэсэг бүрт явагдсан хэлэлцүүлэг, хэсэг тус бүрийн хариултыг нарийвчлан үзэх нь зүйтэй. Энэхүү тайлангийн хавсралтад хэсэг тус бүрийн хариултын статистик дүнг хавсаргасан.

Үндэсний Статистикийн Хороо болон зохион байгуулагч бусад байгууллага, Зөвлөлдөх зөвлөл, ажлын хэсгүүдээс дээрх хүндрэл, эрсдэлтэй нөхцөл байдлыг тухай бүр арилгаж, хуулийн хүрээнд санал асуулгыг авах ажлыг зохион байгуулсан болно.



Зөвлөлдөх зөвлөлийн 2023 оны 1 дүгээр сарын 24-ний өдрийн хурлаар эцэслэн батлав.

ЗӨВЛӨЛДӨХ САНАЛ АСУУЛГЫН СУДАЛГААНЫ МАЯГТ

		Код		
A1.	ТҮҮВРИЙН НЭГЖИЙН ДУГААР	<input type="text"/>	<input type="text"/>	<input type="text"/>
A2.	АЙМАГ, НИЙСЛЭЛИЙН НЭР, КОД	<input type="text"/>	<input type="text"/>	<input type="text"/>
A3.	СУМ, ДҮҮРГИЙН НЭР, КОД	<input type="text"/>	<input type="text"/>	<input type="text"/>
A4.	БАГ, ХОРООНЫ НЭР, КОД	<input type="text"/>	<input type="text"/>	<input type="text"/>
A4.1	ХЭСГИЙН НЭР, КОД	<input type="text"/>	<input type="text"/>	<input type="text"/>
A5.	ӨРХИЙН ДУГААР	<input type="text"/>	<input type="text"/>	<input type="text"/>
A6.	РЕГИСТРИЙН ДУГААР	<input type="text"/>	<input type="text"/>	<input type="text"/>
A7.	СУДАЛГААНД ХАМРАГДСАН ИРГЭНИЙ УТАСНЫ ДУГААР	1. _____	2. _____	3. _____

МЭДЭЭЛЭЛ ЦУГЛУУЛАХААР ОЧСОН ДАВТАМЖ

ЭХНИЙ УДАА	ХОЁР ДАХ УДАА	ГУРАВ ДАХ УДАА
САР <input type="text"/>	САР <input type="text"/>	САР <input type="text"/>
ӨДӨР <input type="text"/>	ӨДӨР <input type="text"/>	ӨДӨР <input type="text"/>
A8. ҮР ДҮН <input type="text"/>	ҮР ДҮН <input type="text"/>	ҮР ДҮН <input type="text"/>

** ҮР ДҮНГИЙН КОД

- | | | |
|-----------------|-----------------------------|-----------------|
| 1. БҮРЭН | 4. ТАТГАЛЗСАН | 7. <u>БУСАД</u> |
| 2. ГЭРТЭЭ ЭЗГҮЙ | 5. БҮРЭН БУС | (Бичих) |
| 3. ХОЙШЛУУЛСАН | 6. ЯРИЛЦЛАГА ӨГӨХ ЧАДВАРГҮЙ | |

A9. НИЙТ ОЧИЛТЫН ТОО

A10. A8-д 1, 5 КОДТОЙ ИРГЭНИЙ АМЬДАРЧ БУЙ УЛС

МОНГОЛ УЛСАД	1	
ГАДААД ОРОНД (цахимаар)	2	<input type="text"/>
	(амьдарч буй улсын нэр)	(код)

БҮЛЭГ I. ЕРӨНХИЙ АСУУЛГА

№	АСУУЛТ	ХАРИУЛТЫН КОД	АЛХАМ
100	Ярилцлага эхэлсэн хугацаа	Цаг <input type="text"/> <input type="text"/> Минут <input type="text"/> <input type="text"/>	
101	Та хэдэн настай вэ? (бүтэн насаар)	Нас <input type="text"/> <input type="text"/> <input type="text"/>	
102	Таны хүйс	Эрэгтэй 1 Эмэгтэй 2 Бусад 3	
103	Та эзэмшсэн боловсролын дээд түвшнээ хэлнэ үү?	Боловсролгүй 1 Бага 2 Суурь 3 Бүрэн дунд 4 Техникийн болон мэргэжлийн 5 Тусгай мэргэжлийн дунд 6 Дипломын дээд 7 Бакалаврын дээд 8 Магистр 9 Доктор 10	105
104	Та бичиг үсэг мэддэг үү?	Тийм 1 Үгүй 2	
105	Та хөгжлийн бэрхшээлтэй юу?	Тийм 1 Үгүй 2	107
106	Та ямар хэлбэрийн бэрхшээлтэй вэ?	Харааны 1 Ярианы 2 Сонсголын 3 Хөдөлгөөний 4 Сэтгэцийн 5 Хавсарсан 6 Бусад 7	609
107	Та хөдөлмөр эрхэлдэг үү?	Тийм 1 Үгүй 2	109
108	Та хөдөлмөр эрхлэлтийн байдлаа хэлнэ үү?	ААНБ-ын ажил олгогч 1 Зах зээлд чиглэсэн өрхийн аж ахуйн нэгжийн олгогч 2 Ажилтан ажиллуулдаггүй ААНБ-ын эрхлэгч 3 Ажилтан ажиллуулдаггүй зах зээлд чиглэсэн өрхийн аж ахуй эрхлэгч 4 Цалин хөлстэй байнгын ажиллагч 5 Цалин хөлстэй тодорхой хугацаатай, түр ажиллагч 6 Цалин хөлстэй богино хугацаатай, тохиолдлын ажиллагч 7 Цалин хөлстэй мэргэшиж буй дадлагажигч, дагалдан ажилтан 8 Гэр бүлийн ажиллагчдад хувь нэмэр үзүүлэгч 9	

№	АСУУЛТ	ХАРИУЛТЫН КОД	АЛХАМ
109	Та гэрлэлтийн байдлаа хэлнэ үү?	Огт гэрлээгүй	1
		Гэрлэсэн батлуулсан	2
		Гэрлэсэн батлуулаагүй	3
		Тусгаарласан	4
		Цуцалсан	5
		Бэлбэсэн	6
110	Танай өрхийн нэг хүнд ногдох сарын дундаж орлого (төгрөг) хэд вэ?	300 000 хүртэл	1
		300 001-500 000	2
		500 001-700 000	3
		700 001-900 000	4
		900 001-1 100 000	5
		1 100 001 - 1 600 000	6
		1 600 001- 2 100 000	7
		2 100 001 - 3 000 000	8
		3 000 001 төгрөгөөс дээш	9

БҮЛЭГ II. ИРГЭНИЙ БОЛОН УЛС ТӨРИЙН ЭРХ, ХАРИУЦЛАГА

- 201** Иргэд, байгууллага тайван жагсаал, цуглаан хийхэд зөвшөөрөл авдаг байдлыг халж, урьдчилан мэдэгдэх журамд шилжихийг Та дэмжиж байна уу? (Үүнийг 0-10 хүртэл оноогоор үнэлбэл, "0" бол Ерөөсөө дэмжихгүй, "10" бол бүрэн дэмжинэ, "5" бол яг дунд нь)

Ерөөсөө дэмжихгүй					Дунд					Бүрэн дэмжинэ	Мэдэхгүй
0	1	2	3	4	5	6	7	8	9	10	99

- 202** Иргэд үзэл бодлоо чөлөөтэй илэрхийлэх, хэвлэн нийтлэх эрх чөлөөгөө хязгаарлалтгүй эдлэх эрх зүйн орчныг бүрдүүлэхийг Та дэмжиж байна уу? (Үүнийг 0-10 хүртэл оноогоор үнэлбэл, "0" бол Ерөөсөө дэмжихгүй, "10" бол бүрэн дэмжинэ, "5" бол яг дунд нь)

Ерөөсөө дэмжихгүй					Дунд					Бүрэн дэмжинэ	Мэдэхгүй
0	1	2	3	4	5	6	7	8	9	10	99

- 203** Гадаад улсад оршин суугаа Монгол Улсын иргэнд Улсын Их Хурлын сонгуульд санал өгөх боломж олгохыг Та дэмжиж байна уу? (Үүнийг 0-10 хүртэл оноогоор үнэлбэл, "0" бол Ерөөсөө дэмжихгүй, "10" бол бүрэн дэмжинэ, "5" бол яг дунд нь)

Ерөөсөө дэмжихгүй					Дунд					Бүрэн дэмжинэ	Мэдэхгүй
0	1	2	3	4	5	6	7	8	9	10	99

- 204** Гадаадад төрж өссөн Монгол Улсын иргэний харьяаллын асуудлыг судалж үзэхийг Та дэмжиж байна уу? (Үүнийг 0-10 хүртэл оноогоор үнэлбэл, "0" бол Ерөөсөө дэмжихгүй, "10" бол бүрэн дэмжинэ, "5" бол яг дунд нь)

Ерөөсөө дэмжихгүй					Дунд					Бүрэн дэмжинэ	Мэдэхгүй
0	1	2	3	4	5	6	7	8	9	10	99

- 205** Ард иргэдийг төлөөлөн ажилладаг төрийн хянан шалгах бие даасан тогтолцоог бий болгохыг Та дэмжиж байна уу? (Үүнийг 0-10 хүртэл оноогоор үнэлбэл, "0" бол Ерөөсөө дэмжихгүй, "10" бол бүрэн дэмжинэ, "5" бол яг дунд нь)

Ерөөсөө дэмжихгүй					Дунд					Бүрэн дэмжинэ	Мэдэхгүй
0	1	2	3	4	5	6	7	8	9	10	99

- 206** Төрийн албан хаагч хөрөнгө, орлогоос гадна зарлагаа мэдүүлэхийг хуульчлах шаардлагатай гэдэг саналыг Та дэмжиж байна уу? (Үүнийг 0-10 хүртэл оноогоор үнэлбэл, "0" бол Ерөөсөө дэмжихгүй, "10" бол бүрэн дэмжинэ, "5" бол яг дунд нь)

Ерөөсөө дэмжихгүй					Дунд					Бүрэн дэмжинэ	Мэдэхгүй
0	1	2	3	4	5	6	7	8	9	10	99

БҮЛЭГ III. ПАРЛАМЕНТЫН АРДЧИЛАЛ

301 2019 онд Монгол Улсын Үндсэн хуульд оруулсан нэмэлт, өөрчлөлтийн дагуу батлан гаргах хуулиудыг баталж, Үндсэн хуулийн нэмэлт, өөрчлөлтийн үр дүнг нь үзэх шаардлагатай гэдэг саналыг Та дэмжиж байна уу? (Үүнийг 0-10 хүртэл оноогоор үнэлбэл, "0" бол Ерөөсөө дэмжихгүй, "10" бол бүрэн дэмжинэ, "5" бол яг дунд нь)

Ерөөсөө дэмжихгүй					Дунд					Бүрэн дэмжинэ	Мэдэхгүй
0	1	2	3	4	5	6	7	8	9	10	99

302 Монгол Улсын Үндсэн хуулийг шинэчлэн найруулж хэлэлцүүлэхийг Та дэмжиж байна уу? (Үүнийг 0-10 хүртэл оноогоор үнэлбэл, "0" бол Ерөөсөө дэмжихгүй, "10" бол бүрэн дэмжинэ, "5" бол яг дунд нь)

Ерөөсөө дэмжихгүй					Дунд					Бүрэн дэмжинэ	Мэдэхгүй
0	1	2	3	4	5	6	7	8	9	10	99

303 Иргэдийг төлөөлөх парламентын чадавхыг нэмэгдүүлж төлөөллийн ардчиллыг бэхжүүлэх хэрэгтэй гэдэг саналыг Та дэмжиж байна уу? (Үүнийг 0-10 хүртэл оноогоор үнэлбэл, "0" бол Ерөөсөө дэмжихгүй, "10" бол бүрэн дэмжинэ, "5" бол яг дунд нь)

Ерөөсөө дэмжихгүй					Дунд					Бүрэн дэмжинэ	Мэдэхгүй
0	1	2	3	4	5	6	7	8	9	10	99

304 Монгол Улсын Их Хурлын сонгуулийг явуулахдаа олонхын болон хувь тэнцүүлсэн тогтолцоог хослуулах нь зөв гэдэгтэй Та санал нийлэх үү? (Үүнийг 0-10 хүртэл оноогоор үнэлбэл, "0" бол огт санал нийлэхгүй, "10" бол бүрэн санал нийлнэ, "5" бол яг дунд нь)

Огт санал нийлэхгүй					Дунд					Бүрэн санал нийлнэ	Мэдэхгүй
0	1	2	3	4	5	6	7	8	9	10	99

305 Улс төрийн намын хөрөнгө, орлогын эх үүсвэр, зарцуулалтыг ил тод, олон нийтийн хяналттай болгох эрх зүйн шинэчлэлийг яаралтай хийх шаардлагатай гэдэг саналыг Та дэмжиж байна уу? (Үүнийг 0-10 хүртэл оноогоор үнэлбэл, "0" бол Ерөөсөө дэмжихгүй, "10" бол бүрэн дэмжинэ, "5" бол яг дунд нь)

Ерөөсөө дэмжихгүй					Дунд					Бүрэн дэмжинэ	Мэдэхгүй
0	1	2	3	4	5	6	7	8	9	10	99

306 Улс төрийн намын хатуу гишүүнчлэлээс татгалзаж, бодлогын нам болгохыг Та дэмжих үү? (Үүнийг 0-10 хүртэл оноогоор үнэлбэл, "0" бол Ерөөсөө дэмжихгүй, "10" бол бүрэн дэмжинэ, "5" бол яг дунд нь)

Ерөөсөө дэмжихгүй					Дунд					Бүрэн дэмжинэ	Мэдэхгүй
0	1	2	3	4	5	6	7	8	9	10	99

БҮЛЭГ IV. ЭДИЙН ЗАСАГ, БАЯЛГИЙН САН, ТӨВЛӨРЛИЙГ СААРУУЛАХ

- 401** Үндэсний баялгийн сангийн хуваарилалтыг орлогын тэгш бус байдлыг багасгах, ядуурлыг бууруулах, ажлын байр нэмэгдүүлэх, нийгмийн хамгааллыг сайжруулахад чиглүүлэх нь чухал гэдэгтэй Та санал нийлэх үү? (Үүнийг 0-10 хүртэл оноогоор үнэлбэл, "0" бол огт санал нийлэхгүй, "10" бол бүрэн санал нийлнэ, "5" бол яг дунд нь)

Огт санал нийлэхгүй					Дунд						Бүрэн санал нийлнэ	Мэдэхгүй
0	1	2	3	4	5	6	7	8	9	10		99

- 402** Үндэсний баялгийн сангийн удирдлагын баг нь улс төрөөс хараат бус бөгөөд мэргэжлийн байж, олон нийтийн хяналтад ажиллахыг Та дэмжих үү? (Үүнийг 0-10 хүртэл оноогоор үнэлбэл, "0" бол Ерөөсөө дэмжихгүй, "10" бол бүрэн дэмжинэ, "5" бол яг дунд нь)

Ерөөсөө дэмжихгүй					Дунд						Бүрэн дэмжинэ	Мэдэхгүй
0	1	2	3	4	5	6	7	8	9	10		99

- 403** Орон нутаг дахь жижиг, дунд үйлдвэрлэлийг дэмжих зорилгоор уул уурхайн бүтээгдэхүүний экспортын орлогоос сан бүрдүүлж ажиллахыг Та дэмжиж байна уу? (Үүнийг 0-10 хүртэл оноогоор үнэлбэл, "0" бол Ерөөсөө дэмжихгүй, "10" бол бүрэн дэмжинэ, "5" бол яг дунд нь)

Ерөөсөө дэмжихгүй					Дунд						Бүрэн дэмжинэ	Мэдэхгүй
0	1	2	3	4	5	6	7	8	9	10		99

- 404** Төв банк (Монголбанк) үндсэн чиг үүргээ хараат бусаар хэрэгжүүлэх баталгааг сайжруулах шаардлагатай гэсэн саналыг Та дэмжих үү? (Үүнийг 0-10 хүртэл оноогоор үнэлбэл, "0" бол Ерөөсөө дэмжихгүй, "10" бол бүрэн дэмжинэ, "5" бол яг дунд нь)

Ерөөсөө дэмжихгүй					Дунд						Бүрэн дэмжинэ	Мэдэхгүй
0	1	2	3	4	5	6	7	8	9	10		99

- 405** Томоохон бүтээн байгуулалтын төслийг хэрэгжүүлэхэд шаардлагатай дэмжлэг үзүүлэхтэй Та санал нийлэх үү? (Үүнийг 0-10 хүртэл оноогоор үнэлбэл, "0" бол огт санал нийлэхгүй, "10" бол бүрэн санал нийлнэ, "5" бол яг дунд нь)

Огт санал нийлэхгүй					Дунд						Бүрэн санал нийлнэ	Мэдэхгүй
0	1	2	3	4	5	6	7	8	9	10		99

- 406** Төвлөрлийг сааруулж бүсчлэн хөгжүүлэхтэй холбоотойгоор засаг захиргааны шинэчлэл хийхийг Та дэмжих үү? (Үүнийг 0-10 хүртэл оноогоор үнэлбэл, "0" бол Ерөөсөө дэмжихгүй, "10" бол бүрэн дэмжинэ, "5" бол яг дунд нь)

Ерөөсөө дэмжихгүй					Дунд						Бүрэн дэмжинэ	Мэдэхгүй
0	1	2	3	4	5	6	7	8	9	10		99

- 407** Улаанбаатар хотын төвлөрлийг бууруулахын тулд орон нутагт оршин суугч болон шилжин суурьшигч иргэдэд тусгайлсан дэмжлэг үзүүлэх бодлогыг өргөжүүлэхтэй Та санал нийлэх үү? (Үүнийг 0-10 хүртэл оноогоор үнэлбэл, "0" бол огт санал нийлэхгүй, "10" бол бүрэн санал нийлнэ, "5" бол яг дунд нь)

Огт санал нийлэхгүй					Дунд						Бүрэн санал нийлнэ	Мэдэхгүй
0	1	2	3	4	5	6	7	8	9	10		99

БҮЛЭГ V. НИЙГМИЙН ТУЛГАМДСАН АСУУДАЛ

501 Манай Улсад ажил хөдөлмөр эрхэлж байгаа Монгол хүний хөдөлмөрийг бодитоор үнэлж чадаж байгаа гэдэгт Та санал нийлэх үү? (Үүнийг 0-10 хүртэл оноогоор үнэлбэл, "0" бол огт санал нийлэхгүй, "10" бол бүрэн санал нийлнэ, "5" бол яг дунд нь)

Огт санал нийлэхгүй					Дунд					Бүрэн санал нийлнэ	Мэдэхгүй
0	1	2	3	4	5	6	7	8	9	10	99

502 Эрүүл мэнд, нийгмийн даатгалын сангийн төсөв, хөрөнгийн удирдлага ил тод, хараат бус, олон нийтийн хяналттай байх эрх зүйн зохицуулалт хэрэгтэй гэдэгтэй Та санал нийлэх үү? (Үүнийг 0-10 хүртэл оноогоор үнэлбэл, "0" бол огт санал нийлэхгүй, "10" бол бүрэн санал нийлнэ, "5" бол яг дунд нь)

Огт санал нийлэхгүй					Дунд					Бүрэн санал нийлнэ	Мэдэхгүй
0	1	2	3	4	5	6	7	8	9	10	99

503 Монгол Улсад улс төр, эдийн засаг, нийгэм, соёлын амьдралд эрэгтэй, эмэгтэй тэгш байх эрх хэрэгжиж байгаа гэдэгтэй Та санал нэг байна уу? (Үүнийг 0-10 хүртэл оноогоор үнэлбэл, "0" бол огт санал нийлэхгүй, "10" бол бүрэн санал нийлнэ, "5" бол яг дунд нь)

Огт санал нийлэхгүй					Дунд					Бүрэн санал нийлнэ	Мэдэхгүй
0	1	2	3	4	5	6	7	8	9	10	99

БҮЛЭГ VI. БУСАД

- 601** Одоогоор УИХ-д хэдэн гишүүн байдаг вэ?
 1) 51 2) 76 3) 89 4) 106 5) Мэдэхгүй
- 602** Эцэст нь, таны талаар хэдэн асуулт асууя. Та Монгол Улсын улс төрийн болон нийгмийн үйл хэргийг хэр сонирхдог вэ?
 1) Огт сонирхдоггүй 4) Бага зэрэг сонирхдог
 2) Бараг сонирхдоггүй 5) Их сонирхдог
 3) Сонирхдог, сонирхдоггүйн дунд 6) Ямар нэг үзэл бодолгүй
- 603** Та өөрийнхөө өнөөгийн эдийн засгийн байдлыг хэрхэн үнэлж байна вэ?
 1) Бусдаас хамаагүй дээр
 2) Бусдаас арай дээр
 3) Бусдын адил
 4) Бусдаас арай доогуур
 5) Бусдаас хамаагүй доогуур
- 604** Та сүүлийн долоо хоногт ойролцоогоор хэдэн өдөр зурагтаар мэдээ үзсэн бэ? Хэрэв зурагтаар ямар нэгэн мэдээ үзээгүй бол 0 гэж үзнэ.
- 605** Та өнгөрсөн долоо хоногт ойролцоогоор хэдэн өдөр нь өдөр тутмын сонин уншсан бэ? Хэрэв өдөр тутмын ямар нэгэн сонин уншаагүй бол 0 гэж үзнэ.
- 606** Та өнгөрсөн долоо хоногт ойролцоогоор хэдэн өдөр интернэтээс мэдээ уншсан бэ? Хэрэв интернэтээс ямар нэгэн мэдээ уншаагүй бол 0 гэж үзнэ.
- 607** Та өнгөрсөн долоо хоногт ойролцоогоор хэдэн өдөр улс төрийн болон олон нийтийн асуудлаар бусадтай харилцан ярилцсан бэ? Хэрэв ярилцаагүй бол 0 гэж үзнэ.
- 608** Та Улаанбаатар хотод Төрийн ордны их танхимд 2 дугаар сарын 14-нөөс 15-нд зохион байгуулагдах хоёр дахь шатны санал асуулгын судалгаанд оролцох боломжтой юу?
 1) Тийм
 2) Үгүй
 3) Магадгүй, одоогоор шийдээгүй
- 609** Ярилцлага дууссан хугацаа

Цаг	
Минут	

ХАМТРАН АЖИЛЛАСАН ТАНД БАЯРЛАЛАА

БҮЛЭГ II. ПАРЛАМЕНТЫН АРДЧИЛАЛ

301	2019 онд Монгол Улсын Үндсэн хуульд оруулсан нэмэлт, өөрчлөлтийн дагуу батлан гаргах хуулиудыг баталж, Үндсэн хуулийн нэмэлт, өөрчлөлтийн үр дүнг нь үзэх шаардлагатай гэдэг саналыг Та дэмжиж байна уу? (Үүнийг 0-10 хүртэл оноогоор үнэлбэл, "0" бол Ерөөсөө дэмжихгүй, "10" бол бүрэн дэмжинэ, "5" бол яг дунд нь)													Мэдэхгүй	
	Ерөөсөө дэмжихгүй			Дунд							Бүрэн дэмжинэ				99
	0	1	2	3	4	5	6	7	8	9	10				

302	Монгол Улсын Үндсэн хуулийг шинэчлэн найруулж хэлэлцүүлэхийг Та дэмжиж байна уу? (Үүнийг 0-10 хүртэл оноогоор үнэлбэл, "0" бол Ерөөсөө дэмжихгүй, "10" бол бүрэн дэмжинэ, "5" бол яг дунд нь)													Мэдэхгүй	
	Ерөөсөө дэмжихгүй			Дунд							Бүрэн дэмжинэ				99
	0	1	2	3	4	5	6	7	8	9	10				

303	Иргэдийг төлөөлөх парламентын чадавхыг нэмэгдүүлж төлөөллийн ардчиллыг бэхжүүлэх хэрэгтэй гэдэг саналыг Та дэмжиж байна уу? (Үүнийг 0-10 хүртэл оноогоор үнэлбэл, "0" бол Ерөөсөө дэмжихгүй, "10" бол бүрэн дэмжинэ, "5" бол яг дунд нь)													Мэдэхгүй	
	Ерөөсөө дэмжихгүй			Дунд							Бүрэн дэмжинэ				99
	0	1	2	3	4	5	6	7	8	9	10				

304	Монгол Улсын Их Хурлын сонгуулийг явуулахдаа олонхын болон хувь тэнцүүлсэн тогтолцоог хослуулах нь зөв гэдэгтэй Та санал нийлэх үү? (Үүнийг 0-10 хүртэл оноогоор үнэлбэл, "0" бол огт санал нийлэхгүй, "10" бол бүрэн санал нийлнэ, "5" бол яг дунд нь)													Мэдэхгүй	
	Ерөөсөө дэмжихгүй			Дунд							Бүрэн дэмжинэ				99
	0	1	2	3	4	5	6	7	8	9	10				

305	Улс төрийн намын хөрөнгө, орлогын эх үүсвэр, зарцуулалтыг ил тод, олон нийтийн хяналттай болгох эрх зүйн шинэчлэлийг яаралтай хийх шаардлагатай гэдэг саналыг Та дэмжиж байна уу? (Үүнийг 0-10 хүртэл оноогоор үнэлбэл, "0" бол Ерөөсөө дэмжихгүй, "10" бол бүрэн дэмжинэ, "5" бол яг дунд нь)													Мэдэхгүй	
	Ерөөсөө дэмжихгүй			Дунд							Бүрэн дэмжинэ				99
	0	1	2	3	4	5	6	7	8	9	10				

306	Улс төрийн намын хатуу гишүүнчлэлээс татгалзаж, бодлогын нам болгохыг Та дэмжих үү? (Үүнийг 0-10 хүртэл оноогоор үнэлбэл, "0" бол Ерөөсөө дэмжихгүй, "10" бол бүрэн дэмжинэ, "5" бол яг дунд нь)													Мэдэхгүй	
	Ерөөсөө дэмжихгүй			Дунд							Бүрэн дэмжинэ				99
	0	1	2	3	4	5	6	7	8	9	10				

Гарын үсэг _____

БҮЛЭГ III. ЭДИЙН ЗАСАГ, БАЯЛГИЙН САН, ТӨВЛӨРЛИЙГ СААРУУЛАХ

401	Үндэсний баялгийн сангийн хуваарилалтыг орлогын тэгш бус байдлыг багасгах, ядуурлыг бууруулах, ажлын байр нэмэгдүүлэх, нийгмийн хамгааллыг сайжруулахад чиглүүлэх нь чухал гэдэгтэй Та санал нийлэх үү? (Үүнийг 0-10 хүртэл оноогоор үнэлбэл, "0" бол огт санал нийлэхгүй, "10" бол бүрэн санал нийлнэ, "5" бол яг дунд нь)													Мэдэхгүй	
	Огт санал нийлэхгүй			Дунд					Бүрэн санал нийлнэ						99
	0	1	2	3	4	5	6	7	8	9	10				

402	Үндэсний баялгийн сангийн удирдлагын баг нь улс төрөөс хараат бус бөгөөд мэргэжлийн байж, олон нийтийн хяналтад ажиллахыг Та дэмжих үү? (Үүнийг 0-10 хүртэл оноогоор үнэлбэл, "0" бол Ерөөсөө дэмжихгүй, "10" бол бүрэн дэмжинэ, "5" бол яг дунд нь)													Мэдэхгүй	
	Ерөөсөө дэмжихгүй			Дунд					Бүрэн дэмжинэ						99
	0	1	2	3	4	5	6	7	8	9	10				

403	Орон нутаг дахь жижиг, дунд үйлдвэрлэлийг дэмжих зорилгоор уул уурхайн бүтээгдэхүүний экспортын орлогоос сан бүрдүүлж ажиллахыг Та дэмжиж байна уу? (Үүнийг 0-10 хүртэл оноогоор үнэлбэл, "0" бол Ерөөсөө дэмжихгүй, "10" бол бүрэн дэмжинэ, "5" бол яг дунд нь)													Мэдэхгүй	
	Ерөөсөө дэмжихгүй			Дунд					Бүрэн дэмжинэ						99
	0	1	2	3	4	5	6	7	8	9	10				

404	Төв банк (Монголбанк) үндсэн чиг үүргээ хараат бусаар хэрэгжүүлэх баталгааг сайжруулах шаардлагатай гэсэн саналыг Та дэмжих үү? (Үүнийг 0-10 хүртэл оноогоор үнэлбэл, "0" бол Ерөөсөө дэмжихгүй, "10" бол бүрэн дэмжинэ, "5" бол яг дунд нь)													Мэдэхгүй	
	Ерөөсөө дэмжихгүй			Дунд					Бүрэн дэмжинэ						99
	0	1	2	3	4	5	6	7	8	9	10				

405	Томоохон бүтээн байгуулалтын төслийг хэрэгжүүлэхэд шаардлагатай дэмжлэг үзүүлэхтэй Та санал нийлэх үү? (Үүнийг 0-10 хүртэл оноогоор үнэлбэл, "0" бол огт санал нийлэхгүй, "10" бол бүрэн санал нийлнэ, "5" бол яг дунд нь)													Мэдэхгүй	
	Огт санал нийлэхгүй			Дунд					Бүрэн санал нийлнэ						99
	0	1	2	3	4	5	6	7	8	9	10				

406	Төвлөрлийг сааруулж бүсчлэн хөгжүүлэхтэй холбоотойгоор засаг захиргааны шинэчлэл хийхийг Та дэмжих үү? (Үүнийг 0-10 хүртэл оноогоор үнэлбэл, "0" бол Ерөөсөө дэмжихгүй, "10" бол бүрэн дэмжинэ, "5" бол яг дунд нь)													Мэдэхгүй	
	Ерөөсөө дэмжихгүй			Дунд					Бүрэн дэмжинэ						99
	0	1	2	3	4	5	6	7	8	9	10				

407	Улаанбаатар хотын төвлөрлийг бууруулахын тулд орон нутагт оршин суугч болон шилжин суурьшигч иргэдэд тусгайлсан дэмжлэг үзүүлэх бодлогыг өргөжүүлэхтэй Та санал нийлэх үү? (Үүнийг 0-10 хүртэл оноогоор үнэлбэл, "0" бол огт санал нийлэхгүй, "10" бол бүрэн санал нийлнэ, "5" бол яг дунд нь)													Мэдэхгүй	
	Огт санал нийлэхгүй			Дунд					Бүрэн санал нийлнэ						99
	0	1	2	3	4	5	6	7	8	9	10				

Гарын үсэг _____

БҮЛЭГ IV. НИЙГМИЙН ТУЛГАМДСАН АСУУДАЛ

501	Манай Улсад ажил хөдөлмөр эрхэлж байгаа Монгол хүний хөдөлмөрийг бодитоор үнэлж чадаж байгаа гэдэгт Та санал нийлэх үү? (Үүнийг 0-10 хүртэл оноогоор үнэлбэл, "0" бол огт санал нийлэхгүй, "10" бол бүрэн санал нийлнэ, "5" бол яг дунд нь)													Мэдэхгүй
	Огт санал нийлэхгүй			Дунд					Бүрэн санал нийлнэ					
	0	1	2	3	4	5	6	7	8	9	10			
													99	

502	Эрүүл мэнд, нийгмийн даатгалын сангийн төсөв, хөрөнгийн удирдлага ил тод, хараат бус, олон нийтийн хяналттай байх эрх зүйн зохицуулалт хэрэгтэй гэдэгтэй Та санал нийлэх үү? (Үүнийг 0-10 хүртэл оноогоор үнэлбэл, "0" бол огт санал нийлэхгүй, "10" бол бүрэн санал нийлнэ, "5" бол яг дунд нь)													Мэдэхгүй
	Огт санал нийлэхгүй			Дунд					Бүрэн санал нийлнэ					
	0	1	2	3	4	5	6	7	8	9	10			
													99	

503	Монгол Улсад улс төр, эдийн засаг, нийгэм, соёлын амьдралд эрэгтэй, эмэгтэй тэгш байх эрх хэрэгжиж байгаа гэдэгтэй Та санал нэг байна уу? (Үүнийг 0-10 хүртэл оноогоор үнэлбэл, "0" бол огт санал нийлэхгүй, "10" бол бүрэн санал нийлнэ, "5" бол яг дунд нь)													Мэдэхгүй
	Огт санал нийлэхгүй			Дунд					Бүрэн санал нийлнэ					
	0	1	2	3	4	5	6	7	8	9	10			
													99	

Дээрх сэдвийн хүрээнд өөрийн байр суурийг тодорхой болгоход дараах үйл ажиллагаа, материалууд танд хэр зэрэг нэмэр болсон гэж бодож байна вэ? Та 0-10 хүртэл оноогоор үнэлж хариулт өгнө үү.

601	Сэдвийн танилцуулга материал													Мэдэхгүй
	Цагийн гарз			Дунд зэрэг					Маш үр дүнтэй					
	0	1	2	3	4	5	6	7	8	9	10			
													99	

602	Иргэний болон улс төрийн эрх, хариуцлага хэлэлцүүлэг/хуралдаан													Мэдэхгүй
	Цагийн гарз			Дунд зэрэг					Маш үр дүнтэй					
	0	1	2	3	4	5	6	7	8	9	10			
													99	

603	Парламентын ардчилал хэлэлцүүлэг/хуралдаан													Мэдэхгүй
	Цагийн гарз			Дунд зэрэг					Маш үр дүнтэй					
	0	1	2	3	4	5	6	7	8	9	10			
													99	

604	Эдийн засаг, баялгийн сан, төвлөрлийг сааруулах хэлэлцүүлэг/хуралдаан													Мэдэхгүй
	Цагийн гарз			Дунд зэрэг					Маш үр дүнтэй					
	0	1	2	3	4	5	6	7	8	9	10			
													99	

605	Нийгмийн тулгамдсан асуудал хэлэлцүүлэг/хуралдаан													Мэдэхгүй
	Цагийн гарз			Дунд зэрэг					Маш үр дүнтэй					
	0	1	2	3	4	5	6	7	8	9	10			
													99	

Гарын үсэг _____

606	Бүлгийн хэлэлцүүлэг														
	Цагийн гарз			Дунд зэрэг							Маш үр дүнтэй				Мэдэхгүй
	0	1	2	3	4	5	6	7	8	9	10			99	

607	Хоёр өдрийн арга хэмжээ бүхэлдээ														
	Цагийн гарз			Дунд зэрэг							Маш үр дүнтэй				Мэдэхгүй
	0	1	2	3	4	5	6	7	8	9	10			99	

Та дараах өгүүлэмжтэй хэр зэрэг санал нийлж байна вэ?

	Огт санал нийлэхгүй	Зарим талаар санал нийлэхгүй	Дунд зэрэг	Зарим талаар санал нийлнэ	Бүрэн санал нийлнэ
608: Манай бүлгийн чиглүүлэгч хүн бүрийг хэлэлцүүлэгт оролцох боломжоор хангаж ажилласан.	1	2	3	4	5
609: Манай бүлгийн оролцогчид бүгд хэлэлцүүлэгт идэвхтэй оролцсон.	1	2	3	4	5
610: Манай бүлгийн чиглүүлэгч заримдаа өөрийнхөө үзэл бодлоор оролцогчдод нөлөөлөхийг завдсан.	1	2	3	4	5
611: Манай бүлгийн чиглүүлэгч эсрэг байр суурь илэрхийлсэн асуудлыг ч бүрэн авч хэлэлцэхийг хичээсэн.	1	2	3	4	5
612: Бүлгийн хэлэлцүүлгийн үеэр санал асуулгын сэдвүүдтэй холбоотой бүхий л чухал асуудлыг хэлэлцсэн.	1	2	3	4	5
613: Би өөр хүмүүстэй харилцаж, тэднээс ажил хөдөлмөр, ахуй амьдралын талаар их зүйлийг суралцсан.	1	2	3	4	5

ДУУССАН ЦАГ, МИНУТ /

ХАМТРАН АЖИЛЛАСАН ТАНД БАЯРЛАЛАА

Гарын үсэг _____

ХАВСРАЛТ 2. НЭГ БОЛОН ХОЁР ДАХЬ ШАТНЫ САНАЛ АСУУЛГЫН ҮР ДҮН

Хавсралт хүснэгт 2.1. Дундаж оноо, суурьшил, хүйсээр

Асуултын дугаар	Дундаж оноо	Суурьшил		Байршил		Хүйс		
		Хөдөө	Хот	Орон нутаг	Улаанбаатар	Эрэгтэй	Эмэгтэй	
201	I шат	0.7556	0.7640	0.7517	0.7668	0.7423	0.7712	0.7421
	II шат	0.8526	0.8328	0.8617	0.8431	0.8635	0.8493	0.8554
202	I шат	0.8764	0.8853	0.8724	0.8822	0.8698	0.8854	0.8686
	II шат	0.8661	0.8845	0.8575	0.8824	0.8470	0.8725	0.8607
203	I шат	0.8837	0.8484	0.9000	0.8692	0.9006	0.8742	0.8919
	II шат	0.8408	0.8193	0.8507	0.8443	0.8366	0.8256	0.8538
204	I шат	0.8087	0.7948	0.8150	0.8153	0.8012	0.7828	0.8311
	II шат	0.7176	0.6867	0.7316	0.7157	0.7198	0.6997	0.7328
205	I шат	0.8397	0.8436	0.8380	0.8539	0.8234	0.8425	0.8374
	II шат	0.8491	0.8383	0.8541	0.8498	0.8483	0.8512	0.8473
206	I шат	0.7125	0.7097	0.7138	0.7108	0.7145	0.7345	0.6936
	II шат	0.8524	0.8078	0.8729	0.8323	0.8757	0.8562	0.8492
301	I шат	0.7102	0.7316	0.6998	0.7312	0.6839	0.7058	0.7142
	II шат	0.7009	0.6843	0.7086	0.6968	0.7059	0.7071	0.6955
302	I шат	0.6728	0.7073	0.6572	0.7069	0.6329	0.6734	0.6723
	II шат	0.3975	0.4613	0.3680	0.4461	0.3410	0.4117	0.3848
303	I шат	0.7835	0.7506	0.7988	0.7816	0.7858	0.7977	0.7712
	II шат	0.7181	0.7103	0.7218	0.7251	0.7100	0.7358	0.7022
304	I шат	0.5695	0.5905	0.5598	0.5969	0.5377	0.5711	0.5681
	II шат	0.6295	0.6491	0.6204	0.6436	0.6132	0.6347	0.6248
305	I шат	0.9429	0.9242	0.9514	0.9368	0.9499	0.9533	0.9340
	II шат	0.9326	0.9093	0.9432	0.9252	0.9412	0.9307	0.9343
306	I шат	0.7620	0.7356	0.7747	0.7555	0.7696	0.8048	0.7218
	II шат	0.7270	0.6892	0.7446	0.7082	0.7488	0.7327	0.7218
401	I шат	0.9300	0.9389	0.9259	0.9303	0.9297	0.9298	0.9302
	II шат	0.9085	0.9004	0.9122	0.9112	0.9052	0.9110	0.9063
402	I шат	0.9149	0.8979	0.9227	0.9072	0.9240	0.9144	0.9154
	II шат	0.8820	0.8420	0.9002	0.8715	0.8940	0.8841	0.8802
403	I шат	0.8837	0.9220	0.8655	0.9128	0.8489	0.8942	0.8744
	II шат	0.8297	0.8486	0.8210	0.8479	0.8086	0.8331	0.8268
404	I шат	0.7674	0.7618	0.7698	0.7688	0.7657	0.7737	0.7618
	II шат	0.8025	0.7451	0.8287	0.7802	0.8281	0.8043	0.8010
405	I шат	0.8576	0.8619	0.8556	0.8613	0.8531	0.8599	0.8554
	II шат	0.8417	0.8255	0.8491	0.8382	0.8457	0.8358	0.8467
406	I шат	0.8722	0.8235	0.8941	0.8465	0.9017	0.8617	0.8814
	II шат	0.8376	0.8415	0.8358	0.8386	0.8363	0.8280	0.8461
407	I шат	0.8969	0.8684	0.9098	0.8943	0.9000	0.8890	0.9038
	II шат	0.8777	0.8492	0.8907	0.8683	0.8885	0.8659	0.8876
501	I шат	0.1791	0.2786	0.1333	0.2232	0.1279	0.1723	0.1849
	II шат	0.2144	0.2717	0.1881	0.2417	0.1826	0.2201	0.2096
502	I шат	0.9071	0.8878	0.9160	0.8945	0.9217	0.9058	0.9083
	II шат	0.8815	0.8251	0.9074	0.8597	0.9069	0.8697	0.8915
503	I шат	0.5281	0.5733	0.5078	0.5668	0.4850	0.5540	0.5059
	II шат	0.5820	0.6296	0.5600	0.6026	0.5582	0.6087	0.5594

Хавсралт хүснэгт 2.2. Дундаж оноо, насны бүлгээр

Асуултын дугаар		Дундаж оноо	Насны бүлэг					
			29 хүртэл	30-39	40-49	50-59	60-69	70+
201	I шат	0.7556	0.7579	0.7047	0.7833	0.7954	0.7705	0.6686
	II шат	0.8526	0.8316	0.8500	0.7964	0.8928	0.9144	0.8588
202	I шат	0.8764	0.8753	0.8812	0.8758	0.9020	0.8602	0.8235
	II шат	0.8661	0.8827	0.8511	0.8630	0.8474	0.8973	0.8865
203	I шат	0.8837	0.8847	0.8989	0.8729	0.8849	0.8775	0.8784
	II шат	0.8408	0.8212	0.8011	0.8379	0.8656	0.8804	0.8667
204	I шат	0.8087	0.8000	0.8077	0.7428	0.8579	0.8578	0.8059
	II шат	0.7176	0.7155	0.6898	0.6758	0.7553	0.7645	0.7580
205	I шат	0.8397	0.8337	0.8401	0.8043	0.8613	0.8741	0.8412
	II шат	0.8491	0.8113	0.8208	0.8414	0.8745	0.8838	0.8980
206	I шат	0.7125	0.6202	0.7000	0.6530	0.7861	0.7794	0.7941
	II шат	0.8524	0.8385	0.8657	0.8147	0.8651	0.8642	0.9077
301	I шат	0.7102	0.7452	0.7291	0.6910	0.6669	0.7525	0.6818
	II шат	0.7009	0.6860	0.6651	0.6804	0.7356	0.7445	0.7292
302	I шат	0.6728	0.7217	0.6700	0.6547	0.6633	0.6738	0.6840
	II шат	0.3975	0.4000	0.3576	0.3734	0.4195	0.4682	0.4064
303	I шат	0.7835	0.7628	0.7862	0.8108	0.7871	0.7589	0.7592
	II шат	0.7181	0.6188	0.7115	0.6929	0.7430	0.7981	0.7750
304	I шат	0.5695	0.6109	0.5601	0.5378	0.5394	0.6009	0.6471
	II шат	0.6295	0.6593	0.6200	0.5655	0.6283	0.6689	0.7571
305	I шат	0.9429	0.9500	0.9360	0.9468	0.9464	0.9460	0.9216
	II шат	0.9326	0.9388	0.9400	0.9283	0.9230	0.9259	0.9538
306	I шат	0.7620	0.7256	0.7459	0.7698	0.7652	0.7949	0.7778
	II шат	0.7270	0.7198	0.7124	0.7273	0.7240	0.7412	0.7733
401	I шат	0.9300	0.9184	0.9204	0.9158	0.9477	0.9368	0.9706
	II шат	0.9085	0.8818	0.9144	0.9005	0.9149	0.9133	0.9385
402	I шат	0.9149	0.8905	0.9128	0.9124	0.9294	0.9140	0.9375
	II шат	0.8820	0.8784	0.8791	0.8618	0.8857	0.9062	0.9098
403	I шат	0.8837	0.8333	0.8893	0.8937	0.8878	0.8903	0.8941
	II шат	0.8297	0.7612	0.8072	0.8277	0.8490	0.9018	0.8314
404	I шат	0.7674	0.7616	0.7587	0.7539	0.7452	0.8204	0.8063
	II шат	0.8025	0.7158	0.7797	0.8079	0.8289	0.8532	0.8354
405	I шат	0.8576	0.8105	0.8712	0.8525	0.8624	0.8593	0.9000
	II шат	0.8417	0.7639	0.8197	0.8360	0.8900	0.8722	0.8804
406	I шат	0.8722	0.8677	0.9051	0.8880	0.8450	0.8541	0.8294
	II шат	0.8376	0.8187	0.8720	0.8064	0.8327	0.8420	0.8755
407	I шат	0.8969	0.8747	0.8961	0.8979	0.8935	0.9126	0.9154
	II шат	0.8777	0.8646	0.9000	0.8732	0.8791	0.8460	0.9058
501	I шат	0.1791	0.2093	0.1298	0.2031	0.1455	0.2026	0.2549
	II шат	0.2144	0.1278	0.1588	0.1749	0.2579	0.3342	0.3353
502	I шат	0.9071	0.9010	0.9173	0.9042	0.9058	0.8982	0.9176
	II шат	0.8815	0.8688	0.8783	0.8885	0.8842	0.8930	0.8569
503	I шат	0.5281	0.5389	0.5220	0.5315	0.4680	0.5802	0.5750
	II шат	0.5820	0.5819	0.5486	0.5500	0.6066	0.6518	0.5885

Хавсралт хүснэгт 2.3. Дундаж оноо, боловсролын түвшнээр

Асуултын дугаар		Дундаж оноо	Боловсролын түвшин					
			Боловсролгүй	Бага	Суурь	Мэргэжлийн	Бүрэн дунд	Дээд
201	I шат	0.7556	0.7143	0.7267	0.8427	0.7319	0.7662	0.7400
	II шат	0.8526	0.8429	0.8098	0.8540	0.8826	0.8409	0.8525
202	I шат	0.8764	0.8929	0.8596	0.9110	0.8583	0.8919	0.8653
	II шат	0.8661	0.9000	0.8761	0.8884	0.8966	0.8968	0.8158
203	I шат	0.8837	0.8067	0.8000	0.8788	0.9099	0.8735	0.8978
	II шат	0.8408	0.7286	0.8089	0.8395	0.8556	0.8538	0.8338
204	I шат	0.8087	0.5933	0.7455	0.7494	0.8125	0.8310	0.8297
	II шат	0.7176	0.8333	0.6889	0.7296	0.7476	0.7079	0.7044
205	I шат	0.8397	0.6429	0.8386	0.8458	0.8532	0.8601	0.8258
	II шат	0.8491	0.8667	0.8159	0.8548	0.8876	0.8429	0.8364
206	I шат	0.7125	0.6929	0.6795	0.7407	0.7482	0.7517	0.6615
	II шат	0.8524	0.7571	0.7732	0.8419	0.8867	0.8539	0.8534
301	I шат	0.7102	0.6600	0.7478	0.7113	0.7076	0.7260	0.6942
	II шат	0.7009	0.7000	0.7333	0.7183	0.7141	0.6786	0.7004
302	I шат	0.6728	0.7214	0.7348	0.7513	0.6912	0.6904	0.6121
	II шат	0.3975	0.6769	0.6467	0.5566	0.3650	0.3929	0.3140
303	I шат	0.7835	0.6929	0.8146	0.7622	0.7420	0.7918	0.8042
	II шат	0.7181	0.7429	0.6596	0.7815	0.7629	0.7062	0.6941
304	I шат	0.5695	0.6143	0.6400	0.6625	0.5698	0.5655	0.5288
	II шат	0.6295	0.6267	0.7622	0.7101	0.6519	0.6371	0.5630
305	I шат	0.9429	0.8733	0.9178	0.9383	0.9392	0.9422	0.9545
	II шат	0.9326	0.8600	0.8682	0.8906	0.9385	0.9277	0.9604
306	I шат	0.7620	0.7923	0.6975	0.7987	0.8081	0.7133	0.7737
	II шат	0.7270	0.8833	0.6238	0.6772	0.7275	0.6876	0.7816
401	I шат	0.9300	0.8600	0.9553	0.9369	0.9434	0.9406	0.9122
	II шат	0.9085	0.8333	0.8574	0.9172	0.9273	0.9264	0.8946
402	I шат	0.9149	0.8154	0.8651	0.8548	0.9273	0.9079	0.9448
	II шат	0.8820	0.8333	0.7565	0.8628	0.9234	0.8565	0.9101
403	I шат	0.8837	0.8714	0.9298	0.8953	0.8850	0.8857	0.8704
	II шат	0.8297	0.9000	0.8191	0.8765	0.8664	0.8329	0.7924
404	I шат	0.7674	0.5167	0.7744	0.7603	0.7961	0.7384	0.7884
	II шат	0.8025	0.7643	0.7711	0.7675	0.8050	0.7541	0.8557
405	I шат	0.8576	0.8143	0.8295	0.8483	0.8570	0.8830	0.8476
	II шат	0.8417	0.8267	0.8000	0.8133	0.8730	0.8221	0.8569
406	I шат	0.8722	0.7231	0.8044	0.8350	0.8667	0.8991	0.8828
	II шат	0.8376	0.8143	0.7733	0.8457	0.8641	0.8242	0.8438
407	I шат	0.8969	0.8357	0.8622	0.8651	0.8909	0.9108	0.9072
	II шат	0.8777	0.8600	0.8283	0.8384	0.8778	0.8849	0.8932
501	I шат	0.1791	0.0923	0.3356	0.2341	0.2034	0.1588	0.1444
	II шат	0.2144	0.3643	0.4049	0.3682	0.2069	0.2100	0.1392
502	I шат	0.9071	0.7714	0.9326	0.8741	0.9285	0.8858	0.9256
	II шат	0.8815	0.7800	0.8457	0.8129	0.8937	0.8751	0.9126
503	I шат	0.5281	0.4429	0.7045	0.5418	0.5029	0.5305	0.5109
	II шат	0.5820	0.5786	0.7064	0.7060	0.5413	0.5977	0.5326

Хавсралт хүснэгт 2.4. Дундаж оноо, хөдөлмөр эрхлэлтийн статусаар

Асуултын дугаар	Дундаж оноо	Ажил эрхлэлтийн байдал				
		Өрхийн үйлдвэрлэл, үйлчилгээнд цалин хөлсгүй оролцогч	Ажил олгогч	Хувиараа хөдөлмөр эрхлэгч	Цалин хөлстэй ажиллагч	
201	I шат	0.7556	0.6789	0.7192	0.7884	0.7563
	II шат	0.8526	0.8316	0.7929	0.8159	0.8492
202	I шат	0.8764	0.8889	0.7815	0.8887	0.8677
	II шат	0.8661	0.9211	0.7929	0.8791	0.8434
203	I шат	0.8837	0.8474	0.8500	0.8500	0.9013
	II шат	0.8408	0.8222	0.7821	0.8355	0.8341
204	I шат	0.8087	0.7647	0.7250	0.7813	0.8231
	II шат	0.7176	0.6875	0.7643	0.6735	0.7132
205	I шат	0.8397	0.8167	0.7333	0.8386	0.8417
	II шат	0.8491	0.9105	0.8259	0.8314	0.8476
206	I шат	0.7125	0.6611	0.7308	0.7308	0.6641
	II шат	0.8524	0.8882	0.8926	0.8302	0.8451
301	I шат	0.7102	0.7684	0.7087	0.7482	0.6823
	II шат	0.7009	0.6118	0.7440	0.6759	0.6797
302	I шат	0.6728	0.7333	0.6217	0.7329	0.6589
	II шат	0.3975	0.5412	0.3407	0.4966	0.3335
303	I шат	0.7835	0.7444	0.7000	0.8049	0.8057
	II шат	0.7181	0.7944	0.8393	0.6918	0.6911
304	I шат	0.5695	0.6375	0.3920	0.5503	0.5661
	II шат	0.6295	0.5944	0.5889	0.6282	0.6083
305	I шат	0.9429	0.9579	0.9481	0.9272	0.9443
	II шат	0.9326	0.9158	0.9429	0.8881	0.9513
306	I шат	0.7620	0.6389	0.8214	0.7607	0.7759
	II шат	0.7270	0.7412	0.7462	0.6761	0.7552
401	I шат	0.9300	0.9684	0.8714	0.9307	0.9222
	II шат	0.9085	0.9421	0.8357	0.8725	0.9178
402	I шат	0.9149	0.9222	0.9385	0.8800	0.9369
	II шат	0.8820	0.8056	0.9286	0.8487	0.8955
403	I шат	0.8837	0.9778	0.9000	0.8877	0.8645
	II шат	0.8297	0.9059	0.7857	0.8167	0.8127
404	I шат	0.7674	0.8267	0.7440	0.7514	0.7587
	II шат	0.8025	0.7235	0.8321	0.7739	0.8174
405	I шат	0.8576	0.8444	0.6880	0.8396	0.8668
	II шат	0.8417	0.8632	0.8778	0.8041	0.8543
406	I шат	0.8722	0.9222	0.8214	0.8571	0.8900
	II шат	0.8376	0.8722	0.8815	0.8309	0.8361
407	I шат	0.8969	0.8842	0.8000	0.8899	0.9019
	II шат	0.8777	0.9158	0.8556	0.8566	0.8921
501	I шат	0.1791	0.4000	0.1750	0.2428	0.1270
	II шат	0.2144	0.2737	0.1857	0.3193	0.1311
502	I шат	0.9071	0.9158	0.9000	0.9099	0.9137
	II шат	0.8815	0.7737	0.8357	0.8377	0.9019
503	I шат	0.5281	0.3941	0.4679	0.5692	0.5023
	II шат	0.5820	0.6833	0.4929	0.6207	0.5553

Хавсралт хүснэгт 2.5. Дундаж оноо, хэсгээр

Хэсэг		1	2	3	4	5	6	7	8	9
201	I шат	0.757	0.820	0.914	0.793	0.860	0.487	0.807	0.547	0.847
	II шат	0.807	0.880	0.780	0.943	0.847	0.820	0.938	0.892	0.929
202	I шат	0.843	0.900	0.873	0.900	0.947	0.827	0.779	0.853	0.980
	II шат	0.873	0.827	0.867	0.900	0.887	0.787	0.893	0.836	0.893
203	I шат	0.880	0.847	0.867	0.840	0.967	0.800	0.846	0.893	0.987
	II шат	0.833	0.753	0.773	0.833	0.913	0.967	0.867	0.821	0.927
204	I шат	0.771	0.847	0.820	0.836	0.936	0.643	0.769	0.767	0.753
	II шат	0.767	0.740	0.680	0.633	0.740	0.664	0.879	0.721	0.867
205	I шат	0.700	0.800	0.843	0.920	0.853	0.764	0.669	0.886	0.815
	II шат	0.853	0.767	0.780	0.933	0.927	0.747	0.950	0.907	0.787
206	I шат	0.760	0.847	0.814	0.700	0.747	0.813	0.623	0.786	0.743
	II шат	0.860	0.793	0.886	0.727	0.953	0.773	0.793	0.914	0.927
301	I шат	0.808	0.720	0.864	0.864	0.807	0.521	0.740	0.600	0.757
	II шат	0.727	0.600	0.913	0.857	0.767	0.733	0.915	0.615	0.813
302	I шат	0.673	0.736	0.738	0.671	0.693	0.693	0.680	0.671	0.533
	II шат	0.200	0.527	0.447	0.647	0.573	0.307	0.186	0.507	0.393
303	I шат	0.800	0.813	0.864	0.800	0.827	0.660	0.729	0.779	0.850
	II шат	0.787	0.720	0.740	0.587	0.687	0.687	0.658	0.807	0.629
304	I шат	0.600	0.600	0.629	0.647	0.653	0.486	0.387	0.577	0.577
	II шат	0.700	0.667	0.707	0.713	0.633	0.807	0.479	0.621	0.369
305	I шат	0.960	0.893	0.967	0.853	0.880	0.920	0.887	0.977	1.000
	II шат	0.973	0.880	0.936	0.920	0.967	0.893	0.900	0.907	1.000
306	I шат	0.754	0.893	0.655	0.769	0.685	0.727	0.636	0.700	0.862
	II шат	0.764	0.821	0.857	0.707	0.621	0.846	0.580	0.675	0.760
401	I шат	0.953	0.953	0.847	0.933	0.893	0.913	0.860	0.940	0.907
	II шат	0.880	0.873	0.864	0.973	0.913	0.920	0.853	0.867	0.940
402	I шат	0.907	0.927	0.887	0.867	0.880	0.936	0.833	0.887	0.929
	II шат	0.827	0.807	0.857	0.864	0.833	0.780	0.813	0.873	0.953
403	I шат	0.893	0.873	0.815	0.887	0.873	0.847	0.900	0.954	0.907
	II шат	0.773	0.853	0.540	0.860	0.947	0.771	0.857	0.900	0.780
404	I шат	0.817	0.793	0.786	0.746	0.760	0.727	0.800	0.518	0.777
	II шат	0.853	0.827	0.800	0.693	0.853	0.821	0.860	0.729	0.960
405	I шат	0.787	0.900	0.823	0.843	0.847	0.907	0.907	0.864	0.873
	II шат	0.733	0.820	0.823	0.947	0.813	0.821	0.807	0.792	0.880
406	I шат	0.843	0.900	0.860	0.887	0.873	0.907	0.787	0.862	0.914
	II шат	0.887	0.864	0.743	0.873	0.947	0.893	0.862	0.913	0.793
407	I шат	0.873	0.947	0.914	0.920	0.960	0.893	0.936	0.913	0.833
	II шат	0.913	0.867	0.793	0.800	0.940	0.873	0.827	0.807	0.933
501	I шат	0.300	0.133	0.247	0.193	0.227	0.113	0.200	0.200	0.187
	II шат	0.127	0.293	0.350	0.260	0.347	0.187	0.192	0.300	0.273
502	I шат	0.820	0.950	0.967	0.860	0.867	0.907	0.833	0.886	0.793
	II шат	0.927	0.827	0.977	0.900	0.820	0.840	0.953	0.807	0.933
503	I шат	0.442	0.467	0.453	0.743	0.350	0.493	0.623	0.453	0.647
	II шат	0.480	0.573	0.480	0.721	0.747	0.467	0.613	0.586	0.657

Хэсэг		10	11	12	13	14	15	16	17	18
201	I шат	0.785	0.627	0.847	0.720	0.886	0.900	0.646	0.886	0.660
	II шат	0.900	0.833	0.913	0.900	0.887	0.869	0.750	0.964	0.907
202	I шат	0.877	0.840	0.860	0.847	0.907	0.815	0.814	0.914	0.900
	II шат	0.950	0.733	0.840	0.940	0.933	0.715	0.907	0.879	0.793
203	I шат	0.971	0.827	0.880	0.953	0.933	0.862	0.885	0.900	0.853
	II шат	0.746	1.000	0.660	0.867	0.940	0.867	0.793	0.836	0.947
204	I шат	0.923	0.800	0.923	0.857	0.669	0.673	0.736	0.843	0.673
	II шат	0.754	0.807	0.562	0.900	0.747	0.817	0.671	0.500	0.821
205	I шат	0.769	0.780	0.967	0.847	0.927	0.800	0.792	0.931	0.873
	II шат	0.814	0.686	0.847	0.913	0.880	0.838	0.877	0.721	0.986
206	I шат	0.700	0.667	0.879	0.707	0.679	0.746	0.508	0.717	0.450
	II шат	0.900	0.880	0.880	0.873	0.947	0.858	0.685	0.643	0.986
301	I шат	0.709	0.518	0.685	0.800	0.673	0.673	0.717	0.825	0.586
	II шат	0.929	0.707	0.671	0.757	0.843	0.650	0.786	0.508	0.640
302	I шат	0.592	0.621	0.614	0.813	0.580	0.592	0.638	0.592	0.586
	II шат	0.643	0.338	0.180	0.500	0.327	0.575	0.575	0.185	0.567
303	I шат	0.715	0.721	0.736	0.840	0.871	0.677	0.769	0.908	0.820
	II шат	0.879	0.620	0.747	0.787	0.907	0.738	0.736	0.607	0.740
304	I шат	0.315	0.255	0.508	0.575	0.593	0.531	0.531	0.508	0.536
	II шат	0.567	0.600	0.487	0.713	0.714	0.682	0.650	0.536	0.850
305	I шат	0.969	0.943	1.000	0.973	0.993	0.969	0.957	0.957	0.907
	II шат	0.971	0.913	0.953	0.993	1.000	0.892	0.971	0.914	0.920
306	I шат	0.854	0.814	0.858	0.773	0.821	0.709	0.854	0.718	0.669
	II шат	0.679	0.762	0.733	0.786	0.986	0.764	0.669	0.823	0.683
401	I шат	0.969	0.900	1.000	0.953	0.927	0.915	0.986	0.950	0.980
	II шат	0.986	0.920	0.947	0.953	0.967	0.823	0.829	0.836	0.933
402	I шат	0.900	0.847	0.967	0.860	0.986	0.792	0.986	0.915	0.907
	II шат	0.950	0.840	0.940	0.980	0.927	0.669	0.936	0.885	0.929
403	I шат	0.992	0.853	0.953	0.973	0.857	0.746	0.971	0.879	0.787
	II шат	0.821	0.940	0.853	0.913	0.847	0.877	0.893	0.779	0.947
404	I шат	0.769	0.654	0.915	0.831	0.927	0.782	0.792	0.909	0.677
	II шат	0.779	0.873	0.786	0.913	0.858	0.810	0.785	0.869	0.800
405	I шат	0.893	0.700	0.960	0.764	0.807	0.854	0.738	0.893	0.821
	II шат	0.771	0.847	0.907	0.914	0.885	0.800	0.857	0.921	0.869
406	I шат	0.800	0.908	0.843	0.914	0.971	0.946	0.786	0.831	0.947
	II шат	0.779	0.860	0.771	0.860	0.862	0.783	0.721	0.867	0.913
407	I шат	0.943	0.920	0.900	0.936	0.879	0.831	0.950	0.900	0.929
	II шат	0.850	0.900	0.953	0.913	0.987	0.862	0.793	0.864	0.960
501	I шат	0.171	0.193	0.213	0.180	0.108	0.246	0.164	0.157	0.120
	II шат	0.257	0.220	0.087	0.136	0.214	0.246	0.277	0.100	0.347
502	I шат	0.950	0.927	0.987	0.943	0.860	0.908	0.943	0.886	0.953
	II шат	0.979	0.927	0.873	0.936	0.964	0.908	0.800	0.814	0.820
503	I шат	0.262	0.447	0.564	0.400	0.543	0.631	0.500	0.515	0.493
	II шат	0.521	0.714	0.679	0.613	0.673	0.650	0.721	0.471	0.547
Хэсэг		19	20	21	22	23	24	25	26	27
201	I шат	0.753	0.700	0.671	0.657	0.571	0.773	0.843	0.631	0.793
	II шат	0.880	0.764	0.693	0.700	0.833	0.920	0.907	0.800	0.900
202	I шат	0.873	0.950	0.813	0.908	0.867	0.940	0.900	0.864	0.873

	II шат	0.860	0.907	0.747	0.873	0.800	0.920	0.840	0.921	0.940
203	I шат	0.879	0.907	0.793	0.867	1.000	1.000	0.853	0.900	0.833
	II шат	0.907	0.843	0.780	0.720	0.907	0.721	0.667	0.657	0.947
204	I шат	0.927	0.933	0.821	0.767	0.967	0.721	0.836	0.864	0.787
	II шат	0.733	0.693	0.780	0.693	0.407	0.480	0.479	0.786	0.633
205	I шат	0.867	0.907	0.680	0.873	0.857	0.786	0.850	0.829	0.900
	II шат	0.913	0.850	0.840	0.927	0.725	0.920	0.953	0.857	0.833
206	I шат	0.720	0.814	0.527	0.413	0.679	0.767	0.813	0.800	0.493
	II шат	0.920	0.879	0.807	0.680	0.867	0.887	0.936	0.900	0.893
301	I шат	0.545	0.617	0.760	0.586	0.800	0.627	0.846	0.850	0.636
	II шат	0.800	0.817	0.700	0.587	0.593	0.471	0.747	0.423	0.573
302	I шат	0.757	0.807	0.714	0.553	0.679	0.473	0.650	0.646	0.533
	II шат	0.420	0.223	0.327	0.300	0.221	0.287	0.600	0.115	0.086
303	I шат	0.787	0.870	0.787	0.808	0.800	0.825	0.864	0.821	0.660
	II шат	0.747	0.650	0.640	0.693	0.615	0.743	0.773	0.557	0.540
304	I шат	0.700	0.482	0.500	0.487	0.714	0.575	0.686	0.523	0.520
	II шат	0.562	0.836	0.560	0.413	0.555	0.440	0.780	0.700	0.353
305	I шат	0.960	0.957	0.840	0.953	0.967	1.000	1.000	0.914	0.873
	II шат	0.960	0.900	0.873	0.940	0.964	0.973	0.933	0.950	0.980
306	I шат	0.758	0.920	0.814	0.843	0.879	0.892	0.809	0.736	0.643
	II шат	0.808	0.658	0.627	0.629	0.747	0.736	0.667	0.807	0.713
401	I шат	0.900	1.000	0.953	0.920	1.000	0.873	0.893	0.921	0.880
	II шат	0.920	0.814	0.920	0.967	0.885	0.927	0.967	0.736	0.780
402	I шат	0.933	0.929	0.913	0.900	0.886	0.971	0.957	0.993	0.871
	II шат	0.953	0.829	0.833	0.900	0.858	0.960	0.960	0.821	0.840
403	I шат	0.840	0.879	0.820	0.953	0.886	0.836	0.913	0.985	0.967
	II шат	0.940	0.892	0.713	0.900	0.636	0.729	0.700	0.586	0.773
404	I шат	0.857	0.700	0.693	0.731	0.771	0.821	0.733	0.792	0.727
	II шат	0.707	0.900	0.720	0.840	0.900	0.707	0.847	0.793	0.940
405	I шат	0.886	0.892	0.793	0.929	1.000	0.793	0.867	0.964	0.821
	II шат	0.767	0.879	0.787	0.867	0.800	0.673	0.860	0.786	0.733
406	I шат	0.893	0.925	0.833	0.840	1.000	0.807	0.753	0.736	0.887
	II шат	0.853	0.767	0.840	0.867	0.843	0.707	0.933	0.843	0.707
407	I шат	0.887	0.936	0.840	0.860	0.880	0.960	0.950	0.979	1.000
	II шат	0.920	0.977	0.767	0.767	0.836	0.840	0.827	0.779	0.867
501	I шат	0.173	0.079	0.120	0.180	0.220	0.173	0.271	0.114	0.227
	II шат	0.127	0.121	0.367	0.087	0.187	0.167	0.393	0.150	0.113
502	I шат	0.900	0.915	0.827	0.821	0.827	0.927	0.973	0.929	0.887
	II шат	0.893	0.771	0.913	0.907	0.867	0.800	0.900	0.850	0.793
503	I шат	0.329	0.562	0.320	0.647	0.547	0.420	0.527	0.507	0.667
	II шат	0.493	0.415	0.520	0.527	0.677	0.707	0.457	0.429	0.560

Хэсэг		28	29	30	31	32	33	34	35	36
201	I шат	0.892	0.747	0.764	0.593	0.686	0.767	0.779	0.800	0.800
	II шат	0.860	0.960	0.900	0.793	0.675	0.987	0.900	0.964	0.813
202	I шат	0.921	0.813	0.847	0.900	0.840	0.940	0.900	0.857	0.813
	II шат	0.927	0.947	0.900	0.733	0.907	0.900	0.792	0.879	0.873
203	I шат	0.927	0.933	0.853	0.887	0.887	0.800	0.921	0.914	0.807
	II шат	0.880	0.953	0.914	0.887	0.962	0.400	0.893	0.836	0.953
204	I шат	0.808	0.900	0.883	0.679	0.780	0.950	0.675	0.857	0.887
	II шат	0.750	0.740	0.721	0.686	0.815	0.521	0.775	0.693	0.747
205	I шат	0.827	0.873	0.773	0.900	0.879	0.814	0.843	0.821	0.793
	II шат	0.913	0.987	0.833	0.900	0.760	0.733	0.933	0.886	0.853
206	I шат	0.727	0.933	0.507	0.820	0.720	0.733	0.662	0.877	0.853
	II шат	0.867	0.927	0.787	0.813	0.786	0.787	0.879	0.800	0.887
301	I шат	0.758	0.771	0.615	0.643	0.936	0.555	0.675	0.621	0.831
	II шат	0.557	0.793	0.427	0.864	0.538	0.750	0.754	0.793	0.687
302	I шат	0.755	0.767	0.708	0.747	0.707	0.750	0.746	0.736	0.707
	II шат	0.327	0.421	0.229	0.507	0.321	0.236	0.514	0.421	0.367
303	I шат	0.827	0.779	0.867	0.664	0.758	0.864	0.793	0.879	0.727
	II шат	0.753	0.867	0.850	0.914	0.580	0.500	0.675	0.762	0.840
304	I шат	0.371	0.500	0.577	0.600	0.692	0.654	0.650	0.579	0.536
	II шат	0.700	0.500	0.540	0.587	0.591	0.600	0.738	0.586	0.607
305	I шат	0.940	0.947	0.953	0.980	0.920	0.964	0.992	0.950	0.993
	II шат	0.980	1.000	0.887	0.913	0.960	0.967	0.954	0.936	1.000
306	I шат	0.750	0.793	0.650	0.817	0.650	0.791	0.767	0.786	0.793
	II шат	0.815	0.786	0.529	0.829	0.733	0.673	0.679	0.786	0.640
401	I шат	0.967	0.980	1.000	0.947	0.933	0.860	0.907	0.886	0.967
	II шат	0.967	0.933	0.920	0.940	0.900	0.893	0.807	0.879	0.943
402	I шат	0.947	0.947	0.860	0.940	0.962	0.993	0.914	0.871	0.933
	II шат	0.907	0.933	0.733	0.853	0.846	0.960	0.908	0.843	0.913
403	I шат	0.927	0.953	0.950	0.936	0.871	0.787	0.779	0.836	0.943
	II шат	0.960	0.867	0.820	0.867	0.853	0.780	0.700	0.821	0.700
404	I шат	0.829	0.936	0.736	0.531	0.900	0.817	0.769	0.631	0.820
	II шат	0.793	0.787	0.633	0.908	0.769	0.814	0.921	0.857	0.760
405	I шат	0.887	0.907	0.858	0.887	0.743	0.950	0.900	0.843	0.813
	II шат	0.960	0.940	0.813	0.860	0.862	0.820	0.829	0.877	0.873
406	I шат	0.893	0.953	0.907	0.853	0.914	0.853	0.785	0.843	0.927
	II шат	0.780	0.946	0.686	0.907	0.907	0.793	0.792	0.954	0.793
407	I шат	0.853	0.973	0.887	0.920	0.873	0.893	0.893	0.950	0.967
	II шат	0.920	0.913	0.953	0.913	0.867	0.887	0.571	0.936	0.893
501	I шат	0.247	0.093	0.060	0.047	0.127	0.147	0.046	0.150	0.040
	II шат	0.287	0.187	0.167	0.160	0.238	0.220	0.357	0.107	0.220
502	I шат	0.815	0.933	0.987	0.967	0.960	0.953	0.950	0.871	0.960
	II шат	0.880	0.893	0.853	0.940	0.864	0.893	0.843	0.857	0.940
503	I шат	0.586	0.567	0.523	0.480	0.593	0.373	0.429	0.421	0.667
	II шат	0.487	0.520	0.493	0.467	0.540	0.500	0.714	0.631	0.527

Хэсэг		37	38	39	40	41	42	43	44	45
201	I шат	0.753	0.653	0.720	0.815	0.757	0.780	0.733	0.771	0.527
	II шат	0.893	0.847	0.720	0.871	0.667	0.886	0.793	0.914	0.713
202	I шат	0.880	0.920	0.847	0.921	0.893	0.960	0.873	0.850	0.733
	II шат	0.780	0.960	0.893	0.900	0.853	0.907	0.773	0.857	0.887
203	I шат	0.993	0.840	0.727	0.879	0.920	0.953	0.840	0.843	0.760
	II шат	0.886	0.873	0.707	0.850	0.943	0.960	0.860	0.946	0.680
204	I шат	0.814	0.723	0.671	0.800	0.773	0.907	0.762	0.792	0.800
	II шат	0.746	0.873	0.520	0.714	0.760	0.847	0.843	0.785	0.460
205	I шат	0.887	0.807	0.760	0.869	0.860	0.893	0.860	0.817	0.793
	II шат	0.867	0.953	0.847	0.843	0.840	0.813	0.793	0.914	0.647
206	I шат	0.533	0.421	0.607	0.686	0.807	0.831	0.640	0.777	0.593
	II шат	0.780	0.769	0.940	0.792	0.857	0.827	0.807	0.923	0.853
301	I шат	0.808	0.585	0.900	0.677	0.631	0.627	0.677	0.823	0.546
	II шат	0.657	0.643	0.429	0.880	0.408	0.700	0.692	0.779	0.500
302	I шат	0.693	0.664	0.673	0.664	0.543	0.614	0.673	0.693	0.579
	II шат	0.423	0.580	0.171	0.350	0.179	0.479	0.408	0.792	0.300
303	I шат	0.715	0.821	0.721	0.885	0.636	0.750	0.708	0.757	0.731
	II шат	0.562	0.764	0.687	0.671	0.646	0.879	0.618	0.871	0.600
304	I шат	0.618	0.621	0.687	0.562	0.523	0.464	0.554	0.543	0.577
	II шат	0.640	0.645	0.546	0.692	0.583	0.792	0.567	0.669	0.636
305	I шат	0.907	0.853	0.973	0.936	0.953	0.853	0.953	0.936	0.962
	II шат	0.840	0.957	0.927	0.923	0.871	0.893	0.840	0.907	0.933
306	I шат	0.817	0.600	0.533	0.823	0.700	0.827	0.692	0.527	0.643
	II шат	0.692	0.750	0.614	0.690	0.683	0.793	0.489	0.886	0.707
401	I шат	1.000	0.900	0.960	0.986	0.873	0.820	0.921	0.971	0.860
	II шат	0.813	0.940	0.947	0.886	0.960	0.867	0.867	0.979	0.867
402	I шат	0.953	0.900	0.779	0.929	0.950	0.920	0.871	0.938	0.921
	II шат	0.929	0.967	0.980	0.729	0.813	0.913	0.867	0.914	0.873
403	I шат	0.986	0.740	0.893	0.936	0.900	0.840	0.800	0.921	0.780
	II шат	0.893	0.880	0.860	0.843	0.708	0.860	0.838	0.931	0.779
404	I шат	0.900	0.736	0.800	0.692	0.679	0.708	0.762	0.815	0.592
	II шат	0.662	0.879	0.886	0.718	0.847	0.833	0.762	0.950	0.680
405	I шат	0.786	0.677	0.840	0.857	0.877	0.873	0.871	0.850	0.814
	II шат	0.873	0.857	0.767	0.900	0.864	0.850	0.838	0.814	0.767
406	I шат	0.838	0.893	0.843	0.750	0.950	0.767	0.857	0.923	0.914
	II шат	0.887	0.913	0.840	0.814	0.700	0.893	0.853	0.815	0.773
407	I шат	0.907	0.800	0.913	0.936	0.893	0.893	0.827	0.921	0.833
	II шат	0.927	0.950	0.980	0.838	0.913	0.960	0.767	0.914	0.707
501	I шат	0.360	0.260	0.047	0.114	0.200	0.220	0.127	0.314	0.153
	II шат	0.236	0.336	0.147	0.293	0.133	0.220	0.129	0.471	0.220
502	I шат	0.873	0.893	0.793	0.950	0.947	0.927	0.947	0.943	0.793
	II шат	0.829	0.907	0.880	0.950	0.853	0.913	0.871	0.969	0.873
503	I шат	0.680	0.447	0.685	0.457	0.633	0.493	0.614	0.592	0.646
	II шат	0.492	0.693	0.493	0.650	0.629	0.646	0.447	0.700	0.593

